IRAN NEWSPAPER
روزنامه فرهنگی، اقتصادی، سیاسی و اجتماعی صبح ایران

ایران

www.iran-newspaper.com

Monday
6 May. 2013
No. 5358
2000 RIs

ISSN1027-1449
Keytitle: IRAN (Tehran)

سال نوزدهم
شماره ۵۳۵۸
دوشنبه
۱۶ اردیبهشت ۱۳۹۲
۲۵ جمادی‌الثانی ۱۴۳۴
۳۲ صفحه
۲۰۰ تومان

سفر استانی

رئیس‌جمهور در اجتماع پرشور مردم آذربایجان‌غربی:

هیچ کس نمی‌تواند یک ریال از یارانه مردم را کم کند

۲

گزارش تصویری یکصدوششمین سفر استانی دولت در صفحه ۲۶

دیدگاه

محاکمه علنی حق مرتضوی است

غلامرضا انبارلویی

در آستانه چهارمین سالگرد فتنه ۸۸ که میلیاردها ریال خسارت مالی و جانی را بر دستگاه‌های اجرایی، بانک‌ها، شرکت‌های دولتی و نهادهای عمومی غیردولتی، اتوبوس‌ها و اماکن عمومی وارد کرد، هنوز سران فتنه محاکمه نشده، شاهد محاکمه مدعی‌العموم وقت هستیم. هنوز به شکایت میلیون‌ها نفر از مردمی که در ۹ دی ۸۸ شکایت خود را از سران فتنه مطرح و نام‌شان را روی پلاکارد نوشته و آدرس سمت‌های اداری و غیر اداری آنها را که در لابه‌لای ساختار اداری در مصادر امور جا خوش کرده‌اند به مراجع و محاکم قضایی با فریاد اعلام کرده‌اند، رسیدگی نشده اما دستگاه قضایی به شکایت چند نفر علیه مامورانی که دادرس در مقام غیر حق و مدعی‌العموم شناخته می‌شوند، وارد رسیدگی شده است.

صفحه ۴

احتمال مطرح شده توسط کدخدایی

شورای نگهبان از نامزدها برنامه‌کاری هم می‌خواهد

عباسعلی کدخدایی با اشاره به آیین‌نامه جدید شورای نگهبان درباره بررسی صلاحیت نامزدهای انتخابات ریاست جمهوری گفت: ما نیازمند ملاک‌هایی برای ملموس‌تر شدن سنجش معیارهایی چون مدیر و مدبر بودن بودیم تا زمانی که اسامی نامزدها اعلام شد، زمینه همفکری در شورای نگهبان وجود داشته باشد

چگونه باید ببینیم که مدیر و مدبر هست یا نه؟ یک راهش این است که ببینیم برنامه‌ای دارد یا نه اگر دیگر اعضای شورای نگهبان موافق باشند، ممکن است از نامزدها بخواهیم برنامه‌هایشان را هم با مدارکشان ارائه دهند و حتی در گفت‌وگویی با نامزدها با حضور متخصصین امر، برنامه‌ها و توانمندی علمی آنها را محک بزنیم

صفحه ۳

تک خبر

قهرمانی آبی‌ها و زردها

یک هفته پیش از پایان فصل، استقلال با امیر قلعه نویی برابر فولاد به برتری رسید و قهرمان رقابت‌های لیگ برتر شد. عصر دیروز در اهواز تک گل جواد نکونام از روی نقطه پنالتی در دقیقه ۱۹ آبی پوشان پایتخت را قهرمان کرد. این سومین قهرمانی استقلال در رقابت‌های لیگ برتر است. در دیگر دیدار هفته سی و سوم در بندر عباس تراکتورسازی با برتری برابر آلومینیوم این تیم را در یک قدمی سقوط قرار داد. در پایان این بازی، تراکتورسازان موفق به شکست ۲ بر یک آلومینیوم شدند. تراکتورسازی با این پیروزی سهمیه آسیایی سال بعدش را قطعی کرد. در کرمان، مس کرمان با هت تریک مصطفی شجاعی، مهمانش گهر را با نتیجه ۵ بر یک شکست داد.

ادامه در همین صفحه

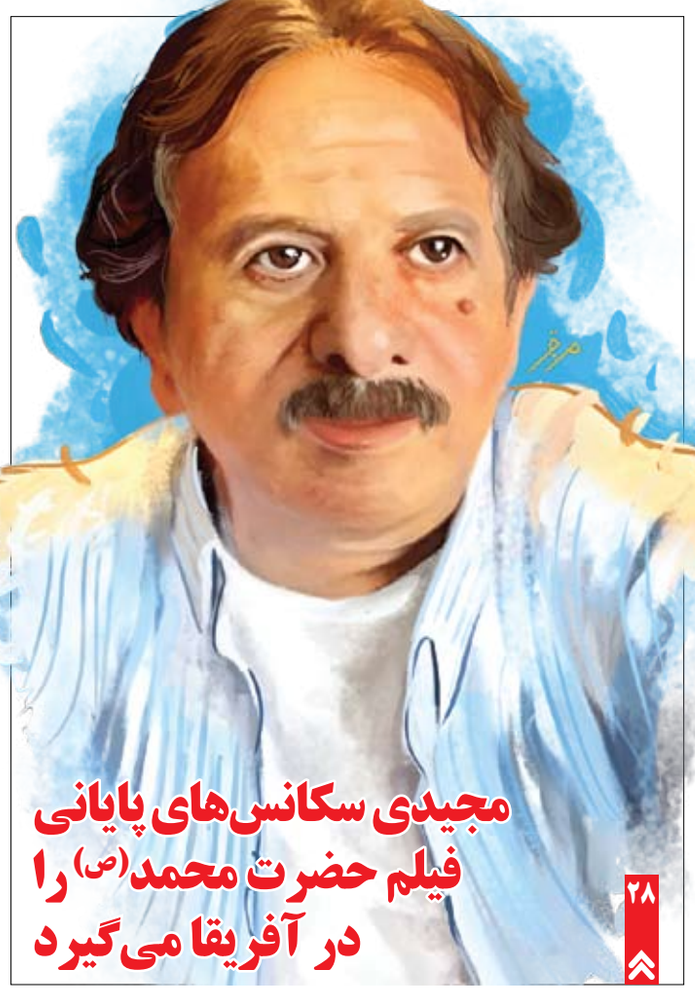

مجیدی سکانس‌های پایانی فیلم حضرت محمد(ص) را در آفریقا می‌گیرد

۲۸

سفرم به لندن شخصی بود

۳

بابا اگر بیاید برای نجات کشور است

۳

همزمان با برنامه پایش ملی تشکیل می‌شود

پرونده الکترونیک سلامت برای ۳۵ میلیون ایرانی

بسیج غربالگری با پایش قد، وزن و فشار خون افراد ۳۰ سال به بالا توسط ۱۰۰ هزار پرستار و پزشک و پرسنل بهداشت از شنبه آغاز می‌شود

صفحه ۴

بامداد یکشنبه انجام شد

حمله رژیم صهیونیستی به دمشق با بمب‌های رادیواکتیو

بر اثر بمباران این مناطق نزدیک به ۳۰۰ نفر که بیشتر آن‌ها سرباز بودند، کشته شدند

صفحه ۲۷

شورای رقابت اعلام کرد

قیمت قطعی خودروهای ساخت داخل

قیمت جدید محصولات پرتیراژ شرکت‌های سایپا و ایران‌خودرو در پی برگزاری جلسات مکرر شورای رقابت و خودروسازان روز گذشته اعلام شد. براساس این گزارش و طبق جدیدترین اعلام شرکت‌های خودروسازی نرخ‌های جدید به شرح زیر است:

● محصولات سایپا

۱- سایپا ۱۳۱ SL بدون فرمان هیدرولیک و کیسه هوا ۱۴ میلیون و ۴۷۴ هزار تومان
۲- سایپا ۱۳۲ SL بدون فرمان هیدرولیک و کیسه هوا ۱۴ میلیون و ۵۹۱ هزار تومان
۳- سایپا ۱۴۱ SL بدون فرمان هیدرولیک و کیسه هوا ۱۳ میلیون و ۷۲۰ هزار تومان
۴- سایپا ۱۱۱ SL بدون فرمان هیدرولیک و کیسه هوا ۱۴ میلیون و ۷۷۶ هزار تومان
۵- سایپا ۱۳۱ SX با فرمان هیدرولیک، بدون کیسه هوا ۱۴ میلیون و ۹۶۷ هزار تومان
۶- سایپا ۱۳۲ SX با فرمان هیدرولیک، بدون کیسه هوا ۱۵ میلیون و ۸۲ هزار تومان
۷- سایپا ۱۴۱ SX با فرمان هیدرولیک، بدون کیسه هوا ۱۴ میلیون و ۲۱۳ هزار تومان
۸- سایپا ۱۱۱ SX با فرمان هیدرولیک، بدون کیسه هوا ۱۵ میلیون و ۲۶۸ هزار تومان
۹- تیبا SX معادل ۱۸ میلیون و ۷۹۰ هزار تومان

● محصولات ایران خودرو

۱- پژو ۴۰۵ اس‌ال‌ایکس با موتور تی ۵، کیسه هوای راننده ۲۳ میلیون و ۱۱۰ هزار تومان
۲- پژو ۴۰۵ بنزینی جی‌ال‌ایکس با کیسه هوای راننده ۲۲ میلیون و ۱۸۰ هزار تومان
۳- پژو ۴۰۵ دوگانه‌سوز جی‌ال‌ایکس با کیسه هوای راننده ۲۳ میلیون و ۶۶۰ هزار تومان
۴- سمند ال‌ایکس ای‌اف ۷ پایه گازسوز ۲۵ میلیون و ۶۹۰ هزار تومان
۵- سمند ال‌ایکس ای‌اف ۷ بنزینی با کیسه هوای راننده ۲۴ میلیون و ۲۸۰ هزار تومان
۶- سمند ال‌ایکس سال بنزینی با کیسه هوای راننده ۲۳ میلیون تومان
۷- سمند ال‌ایکس سال دوگانه‌سوز با کیسه هوای راننده ۲۴ میلیون و ۸۵۰ هزار تومان
۸- سمند اس‌ای با کیسه هوای راننده ۲۰ میلیون و ۶۲۰ هزار تومان
۹- پژو پارس سال با کیسه هوای راننده ۲۶ میلیون و ۹۷۰ هزار تومان
۱۰- پژو پارس معمولی دوگانه‌سوز با کیسه هوای راننده ۲۸ میلیون و ۲۸۰ هزار تومان
۱۱- وانت باردو بنزینی با ترمز ضد قفل ۱۰ میلیون و ۸۱۰ هزار تومان
۱۲- وانت باردو بنزینی با ترمز ضد قفل جدید ۱۰ میلیون و ۸۷۰ هزار تومان
۱۳- وانت باردو دوگانه‌سوز با ترمز ضد قفل جدید ۱۲ میلیون و ۸۲۰ هزار تومان
۱۴- وانت باردو دوگانه‌سوز با ترمز ضد قفل ۱۲ میلیون و ۳۱۰ هزار تومان

● ایران خودرو: از همین امروز سایت خرید باز است

به دنبال اعلام قیمت‌ها شرکت ایران خودرو اعلام کرد که از روز یکشنبه سایت خرید باز شده است. عبدالله بابایی، معاون بازاریابی و فروش ایران خودرو گفت: استاندارد آلایندگی خودروهای اعلام شده یورو ۲ بوده و قیمت‌های اعلامی با احتساب بیمه و مالیات سال ۹۲ محاسبه شده است. به گفته وی خریداران می‌توانند از ساعت ۱۸ روز یکشنبه با مراجعه به سایت ikco.com نسبت به خرید خودرو به صورت اینترنتی اقدام کنند.

● سایپا: مابه‌التفاوت قیمت‌ها را برمی‌گردانیم

شرکت خودروسازی سایپا نیز با اعلام اینکه قیمت‌های اعلام شده مربوط به رنگ‌های غیر متالیک این خودروهاست، تصریح کرد: مشتریانی که بعد از ۱۷ بهمن‌ماه ۹۱ اقدام به خرید و یا تحویل خودرو کرده‌اند، خودروی آن‌ها با قیمت جدید محاسبه و مابه‌التفاوت قیمتی آن به آن‌ها مسترد خواهد شد. به نظر می‌رسد با تایید قیمت‌های جدید از سوی شورای رقابت، بازی قیمت‌گذاری خودرو سرانجام به پایان رسیده است.

● تایید قیمت‌های خودروسازان از سوی رئیس شورای رقابت

رئیس شورای رقابت با بیان اینکه کارگروه خودرو قیمت‌های محاسبه شده خودروسازان را بررسی کرده است، گفت: قیمت‌های جدید تفاوت چندانی با قیمت‌هایی که قبلا شورای رقابت اعلام کرده است، ندارد. جمشید پژویان اظهار داشت: بررسی قیمت‌های محاسبه شده خودروسازان براساس متغیرهای آن‌ها پایان یافته است و خودروسازان می‌توانند قیمت‌ها را روی سایت‌های خود اعلام کنند. وی افزود: قیمت‌های قبلی که مرکز ملی رقابت محاسبه کرده بود در برخی از موارد، خودروسازان عددها را اشتباه اعلام کرده بودند که این موارد را تصحیح کرده‌اند.

باکو متهمان حمله به سفارت اسراییل را به زندان محکوم کرد

دادگاهی در باکو سه نفر را به اتهام طراحی حمله به سفارت رژیم صهیونیستی در زمان مسابقات «یورو ویژن» به ۱۱ تا ۱۲ سال زندان محکوم کرد.

به گزارش دویچه وله دادگاهی درباکو سه مرد را به جرم برنامه‌ریزی برای منفجر کردن سفارت اسراییل در این شهر، به زندان طویل‌المدت محکوم کرد. پیش از این و در ماه دسامبر، چهار متهم دیگر این پرونده دادگاهی و به ۱۲ تا ۱۴ سال زندان محکوم شده بودند. بنابراین گزارش مقامات امنیتی جمهوری آذربایجان اعلام کردند که پیش از این ۴۰ نفر را به اتهام طراحی حمله به سالن کنسرت یورو ویژن، سوءقصد به الهام علی‌اف، مراکز پلیس، هتل‌ها و مساجد باکو دستگیر کرده‌اند.

طی سال‌های اخیر مردم مسلمان آذربایجان با برگزاری تظاهرات مختلف اعتراض خود را علیه سیاست‌های دولت باکو به ویژه در زمینه حجاب و مسائل فرهنگی بیان کرده‌اند که با واکنش مقامات امنیتی و انتظامی باکو مواجه شده‌اند.

سهمیه حجاج ایرانی تا ۲ هفته آینده مشخص می‌شود

معاون حج و عمره سازمان حج و زیارت از امضای سند تفاهمی میان وزارت حج عربستان و سازمان حج و زیارت درخصوص سهمیه زائران ایرانی در مراسم حج سال ۹۲ خبر داد. غلامرضا رضایی درخصوص آخرین اقدامات مربوط به آماده‌سازی و امضای نهایی قرارداد حج ۹۲ از سوی وزارت حج عربستان گزارش داد و اعلام کرد: تقریباً تا دو هفته آینده این سند امضا و به سازمان حج و زیارت ارسال می‌شود که براساس آن دستاوردهای سفر هیات جمهوری اسلامی به‌ویژه در زمینه سهمیه حج مشخص و به اطلاع مردم می‌رسد. وی خاطرنشان کرد: برای تکمیل ظرفیت باقی مانده استان‌ها فعلاً براساس فراخوان نوبت دوم ثبت‌نام در کاروان‌ها شامل ودیعه‌گذاران تا ۲۰ آبان ۸۴ اعلام شده است. رضایی درباره تدوین، آماده‌سازی و ابلاغ دستورالعمل‌های حج ۹۲ گفت: دستورالعمل ثبت‌نام عوامل کاروان‌ها آماده و ابلاغ شده است و دستورالعمل مدیران مجموعه و شرح وظایف آنان نیز تهیه شده که به‌زودی نام افراد منتخب براساس ضوابط اعلام می‌شود. معاون حج و عمره سازمان حج و زیارت همچنین جزئیات هزینه‌های حج تمتع سال ۹۲ را تشریح کرد و گفت: هیچ توقعی نداریم که دولت به حج ارز مرجع اختصاص دهد زیرا اولویت با کالاهای اساسی مردم مانند دارو است. رضایی افزود: به طور رسمی اعلام می‌کنم قیمت‌های حج امسال نسبت به سال گذشته هیچ تغییری نکرده است. این مقام مسئول در سازمان حج و زیارت ادامه داد: اجاره بهای هتل‌ها، تغذیه و تدارکات و حمل و نقل ترددی و درون و برون شهری ارکان اصلی هزینه‌های حج تمتع را تشکیل می‌دهد که هیچ‌گونه افزایشی در این زمینه صورت نگرفته بلکه در برخی موارد کاهش نیز یافته است.

● تنها اولویت‌های اعلام شده حج تمتع قابل واگذاری هستند

مشاور رئیس سازمان حج و زیارت نیز درخصوص امکان خرید و فروش فیش‌های حج تمتع گفت: نقل و انتقال فیش‌های حج تمتع تنها مربوط به فیش‌هایی است که اولویت آنها اعلام شده است و فیش سال‌های بعد قابل نقل و انتقال نیست. بنیامین شکوه‌فر گفت: فیش‌های مربوط به حج تمتع سالی که اولویت آن اعلام شده است قابل نقل و انتقال هستند و آن چیزی که در پشت فیش‌های حج تمتع ذکر شده، مربوط به فیش‌هایی است که هنوز اولویت آنها اعلام نشده است. وی تصریح کرد: فیش‌های حج تمتع فقط یک بار در دفاتر حج و زیارت قابل انتقال است و به جهت جلوگیری از دلالی نمی‌توان یک فیش را چند بار منتقل کرد. وی ادامه داد: همه ساله این روال وجود داشته است که فیش حج تمتع سال، برای یک بار قابل انتقال بوده است.

کمک ۲۴۰ هزار تومانی بهزیستی به دانشجویان دولتی

معاون امور اجتماعی سازمان بهزیستی از دو برابر شدن پرداخت هزینه «کمک امداد» به دانشجویان تحت پوشش بهزیستی که در دانشگاه‌های دولتی پذیرفته شده‌اند، خبر داد. محمد نفریه با بیان این مطلب افزود: در حال حاضر بیش از ۱۸ هزار دانشجوی معلول و همچنین ۱۹ هزار دانشجو از میان ۱۷۴ هزار خانواده بهزیستی، تحت پوشش این سازمان هستند که از خدمات و تسهیلات و کمک هزینه تحصیلی و همچنین شهریه بهره‌مند می‌شوند. به گفته وی در حال حاضر حدود هزار و ۳۰۰ دانشجو که در مراکز شبه خانواده سازمان زندگی می‌کنند، در دانشگاه مشغول تحصیل هستند. معاون امور اجتماعی سازمان بهزیستی در مورد پرداخت کمک امداد به دانشجویان مراکز شبه خانواده نیز تاکید کرد: همچنین پرداخت کمک امداد یعنی ماهانه ۱۲۰ هزار تومان از دیگر خدماتی است که به دانشجویان ارائه می‌شود و چنانچه هر یک از دانشجویان این مراکز در دانشگاه دولتی پذیرفته شود، میزان کمک امداد در ماه دو برابر (۲۴۰ هزار تومان) خواهد بود.

قهرمانی آبی‌ها و زردها

ادامه از همین صفحه

در کرج، نفت تهران یک بر صفر سایپا را شکست داد و راه آهن با تساوی یک بر یک برابر صبا متوقف شد. در اصفهان ذوب آهن این شهر نفت آبادان را با نتیجه ۶ بر صفر گل‌باران کرد تا به ماندن در لیگ برتر امیدوار بماند و پیکان هم ۲ بر یک مغلوب فجر سپاسی شد.

● جام به نصف جهان رفت

فینال جام‌حذفی فوتبال باشگاههای کشور دیروز بازی عجیب و البته زیبایی از آب در آمد. جدالی با ۴ گل که می‌توانست به پیروزی سرخپوشان پایتخت و قهرمانی آن‌ها بینجامد اما درست در نخستین دقایق وقت اضافی دوم، سپاهان بازی را به تساوی کشاند تا ضربات پنالتی تعیین‌کننده قهرمان جام حذفی باشد. در پنالتی‌ها هادی نوروزی گوش شکسته لشکر سرخ در نخستین گام گاف بزرگی داد و در ادامه هم حقیقی دومین پنالتی را به باد داد تا سپاهان جام قهرمانی را به خانه ببرد و خداحافظی کاپیتان کیا که فقط چند دقیقه به او بازی رسید را اشکبار کند. مهدوی کیا بعد از پایان این بازی چهارگوشه زمین را بوسید و برای همیشه از فوتبال خداحافظی کرد.

صالحی برای رایزنی درباره تحولات سوریه به اردن می‌رود

وزیر امور خارجه کشورمان به‌زودی و به منظور رایزنی درباره تحولات سوریه در رأس هیاتی راهی امان پایتخت اردن می‌شود. رامین مهمانپرست سخنگوی وزارت امور خارجه کشورمان در خصوص اهداف سفر وزیر امور خارجه به اردن اظهار داشت: نظر به ریاست دوره‌ای جمهوری اسلامی ایران بر جنبش عدم تعهد و ضرورت تداوم رایزنی‌ها و به کارگیری ظرفیت‌های منطقه‌ای برای حل و فصل بحران کنونی سوریه از طریق راهکار سیاسی و گفت‌وگوهای ملی سوری ـ سوری وزیر امور خارجه کشورمان به‌زودی در رأس هیاتی راهی امان پایتخت اردن هاشمی است. وی افزود: صالحی در این سفر دو روزه دور جدیدی از تلاش‌های همسو و سازنده کشورهای موثر منطقه در برون رفت از بحران سوریه را دنبال خواهد کرد.

گامی دیگر برای اعتلای صنعت کشور
شرکت توسعه منابع انرژی توان (صبا باتری)
در فرایند ارزیابی چهارمین دوره جایزه بهره وری
موفق به حضور در سطح یک پیشرو در چشم‌انداز ۱۴۰۴ گردید
صبا باتری

آگهی مناقصه
نوبت اول
شماره ۱۸۶۹
شرکت ملی صنایع مس ایران
شرح در صفحه۷

آگهی فراخوان سرمایه‌گذاری
روابط عمومی سازمان آب و برق خوزستان
نوبت دوم
شرح در صفحه۳

اطلاعیه مهم
قابل توجه مؤدیان محترم مشمول فراخوان نصب و استفاده از سامانه‌های فروشگاهی در سال ۱۳۹۲
شرح در صفحه آخر

آگهی مناقصه عمومی
شرکت ملی نفت ایران
شرکت نفت مناطق مرکزی ایران
موضوع: مناقصه شماره م‌م‌ن/۹۲/۰۰۱
مربوط به آبرسانی
به وسیله خط لوله و تانکر به موقعیت چاه E0127N میدان تابناک به همراه تعمیر و نگهداری خط لوله و تامین ماشین آلات مربوطه
شرح در صفحه ۶

■ سال نوزدهم
■ شماره ۵۳۵۸
■ دوشنبه
■ ۱۶ اردیبهشت ماه ۱۳۹۲
■ ۲۵ جمادی الثانی ۱۴۳۴
■ ۶ مه ۲۰۱۳

آیت‌الله هاشمی شاهرودی:

تحرکات ویرانگر تکفیری هرگز صبغه اسلامی ندارد

آیت‌الله‌هاشمی شاهرودی از مراجع عظام تقلید با افشای ماهیت گروه‌های تکفیری تاکید کرد: بر همه فرزندان غیرتمند اسلام فرض مسلم است برای دفع خطری که امت اسلام را در بر گرفته به پا خیزند و نسبت به این جریان شوم روشنگری کنند. در پیام رئیس هیأت عالی حل اختلاف و تنظیم روابط قوای سه گانه آمده است: جنایت و اهانتی که نسبت به مرقد جلیل‌القدر حجر بن عدی صورت گرفت، جنایتی هولناک بود که پیشانی انسانیت از آن به عرق شرم نشسته و از سوی همه شریعت‌های آسمانی و نظام‌های حقوق بشری محکوم و غیر قابل بخشش است. نبش قبور مؤمنان به ویژه صحابه بزرگ پیامبر(ص)، اولیا و شهدای گرانقدر اسلام از زشت‌ترین نوع هتک حرمت نسبت به مقدسات دینی و اسلامی بوده و از بزرگترین جنایات و گناهان کبیره به شمار می‌آید که عاملان آن مستحق اشد مجازات هستند. وی در ادامه این پیام افزوده: بی‌شک باید همه مسلمانان توجه کنند که این‌گونه تحرکات ویرانگر تکفیری که با عنوان جهاد انجام می‌شود هرگز صبغه اسلامی ندارد.

وزیر کشور:

پیشنهاد صداوسیما درباره استفاده برابر کاندیداها از رسانه ملی تصویب شد

نخستین جلسه کمیسیون بررسی تبلیغات انتخابات یازدهمین دوره ریاست جمهوری به ریاست مصطفی محمد نجار در وزارت کشور برگزار شد. به گزارش پایگاه اطلاع‌رسانی وزارت کشور، مصطفی محمد نجار در نخستین جلسه کمیسیون بررسی تبلیغات انتخابات یازدهمین دوره ریاست جمهوری در گفت‌وگویی با اشاره به حساسیت و اهمیت بحث تبلیغات و اینکه نامزدهای انتخابات بتوانند به صورت عادلانه و به طور یکسان از امکانات دولتی استفاده کنند، اظهار داشت: در این جلسه کلیات طرح پیشنهادی سازمان صدا و سیما برای استفاده برابر کاندیداها از رسانه ملی مطرح و با تغییراتی به تصویب رسید. وزیر کشور تصریح کرد: مقرر شد کمیته‌ای با حضور نمایندگان تام الاختیار دستگاه‌های مربوطه کیفیت و محتوای برنامه‌های تبلیغی و تولیدی کاندیداها را بررسی و نتایج حاصله را به همراه شیوه نامه‌ای که در این رابطه توسط همین کمیته تهیه خواهد شد، برای طرح در هیات اجرایی به کمیسیون تبلیغات ارائه کند.

گزیده اخبار

صالحی خواستار محکومیت هتک حرمت مزار حجر بن عدی توسط سازمان‌های بین‌المللی شد

وزیر امور خارجه با ارسال نامه‌های جداگانه‌ای برای دبیرکل سازمان ملل متحد، دبیرکل سازمان همکاری اسلامی و مدیرکل سازمان علمی، فرهنگی و هنری سازمان ملل متحد (یونسکو) خواستار محکومیت تخریب، نبش قبر و هتک حرمت مزار حجر بن عدی یکی از صحابه گرامی پیامبر گرامی اسلام(ص) در سوریه توسط گروه‌های افراطی شد. علی اکبر صالحی با ارسال نامه‌هایی به «بان کی مون»، «اکمل‌الدین احسان اوغلو» و خانم «ایرینا بوکووا» ضمن محکوم کردن این اقدام غیر انسانی و غیراخلاقی، خواستار محکومیت آن از سوی سازمان‌ها و نهادهای بین‌المللی و اقدام عملی و جدی این سازمان‌ها برای اعاده حرمت بقعه این یار پیامبر اکرم(ص) شد. وزیر امور خارجه با بیان این که این گونه اقدامات می‌تواند موجب شعله ور شدن آتش درگیری‌های دینی و مذهبی بین پیروان ادیان بزرگ الهی شود، خواستار اهتمام سازمان‌ها و نهادهای بین‌المللی برای صیانت از بقاع متبرکه و اماکن مقدسه اسلام و مسیحیت شد.

انتساب اظهاراتی کذب و غیرواقع به مشایی تکذیب شد

مرکز روابط عمومی ریاست جمهوری مطلب یک سایت خبری، پیرو انتساب اظهارات اسفندیار رحیم مشایی مبنی بر تایید صلاحیت خویش را کاملا بی‌اساس و کذب محض دانست و تاکید کرد: این‌گونه خبرسازی‌ها از اساس بر پایه دروغ پردازی صورت گرفته است.

به گزارش پایگاه اطلاع‌رسانی ریاست جمهوری، در این تکذیبیه آمده است: متأسفانه برخی سایت‌ها و رسانه‌ها که وابستگی آن‌ها بر همگان مشهود و معلوم است با انتشار خبرهای ساختگی، جعلی و با بداخلاقی تمام در دامن زدن به موضوع‌های حساسیت برانگیز، به دنبال پیاده‌سازی سناریوهای موهوم خود هستند. هدف اصلی از انتشار برخی مطالب دروغین در آستانه انتخابات از بین بردن زمینه‌های خلق حماسه سیاسی است که به فضل الهی ملت با هوشیاری کامل تمام توطئه‌های دشمنان را خنثی خواهد کرد.

مرکز روابط عمومی ریاست جمهوری ضمن تکذیب مجدد و موکد این‌گونه خبرسازی‌های مجعول و با تاکید بر غیرقابل چشم‌پوشی بودن این بداخلاقی‌ها، خواستار رسیدگی و اقدام مناسب دستگاه قضا با این‌گونه اقدام‌ها شد.

روز شنبه برخی سایت‌ها به دروغ خبری مبنی بر این که رئیس دبیرخانه جنبش عدم تعهد عنوان کرده است که صلاحیتم را در آسمان‌ها گرفته‌ام، نیازی به تایید صلاحیت از سوی شورای نگهبان ندارم، منتشر کرده بودند.

طرح تبادل اراضی، ادامه اشغالگری رژیم صهیونیستی است

سخنگوی وزارت امور خارجه جمهوری اسلامی ایران، طرح تبادل اراضی که از سوی کمیته پیگیری اتحادیه عرب در باره فلسطین مطرح شده است را استمرار طرح‌های تجاوزکارانه گذشته و تداوم اشغالگری صهیونیست‌ها با محوریت امریکا خواند. رامین مهمانپرست تاکید کرد: قضیه فلسطین جز با پایان کامل اشغال سرزمین‌های فلسطینی، اعطای حق تعیین سرنوشت به ملت فلسطین، بازگشت کلیه آوارگان به سرزمین آبا و اجدادی خویش و تشکیل دولت یکپارچه فلسطینی به پایتختی قدس شریف به سرانجام نخواهد رسید. به نقل از اداره کل دیپلماسی رسانه‌ای وزارت امور خارجه، براساس طرح صلح جدید عربی در ازای مبادله اراضی بین رژیم اشغالگر قدس و تشکیلات خودگردان فلسطینی، اعراب به صورت رسمی به امتیازدهی به رژیم صهیونیستی روی خواهند آورد.

دکتر احمدی‌نژاد در اجتماع مردم آذربایجان غربی:

هیچ کس نمی‌تواند یک ریال از یارانه مردم کم کند

گروه سیاسی- دکتر محمود احمدی‌نژاد روز گذشته در اجتماع حماسی و پرشور مردم آذربایجان غربی، ساختن ایران را مورد تاکید قرار داد و گفت: امروز روزی است که همه باید برای ساختن ایران دست به دست هم بدهیم.

رئیس‌جمهور افزود: در طول تاریخ دشمنان و برخی حکام خودکامه اجازه ندادند استعدادهای ملت ایران شکوفا شده و این ملت به جایگاه شایسته خود نائل شود و امروز روزی است که باید همه موانع را برداشته و بدخواهی‌ها را در هم شکسته و به سمت قله‌های پیشرفت و عزت حرکت کنیم. وی با تاکید بر ضرورت اتحاد و همدلی برای ساختن کشور، اظهار داشت: همه اقوام ایرانی، عزیز و محترم و عضو یک خانواده و گل‌های گلستان ایران پرافتخار هستند. دکتر احمدی‌نژاد با بیان اینکه دشمنان از پیشرفت و آبادانی ایران ناراحت و عصبانی هستند، تصریح کرد: معلوم است که آنها نمی‌خواهند اجازه دهند، ملت ایران به قله‌های پیشرفت برسد و برای این منظور هر روز طراحی و توطئه جدیدی اعمال می‌کنند. رئیس‌جمهور با تاکید بر اینکه اراده و منطق ملت ایران دشمنان را سر جای خود خواهد نشاند، خاطرنشان کرد: ملت ایران احتیاجی به بمب ندارد و بمب را متعلق به انسان‌های ترسو، دروغگو و بی‌فرهنگ می‌دانیم. ملت ایران با منطق خود دشمنان را از اوج قدرت به زیر خواهد کشاند.

● دشمنان ملت سخت در اشتباهند

دکتر احمدی‌نژاد ادامه داد: دشمنان تحریم‌ها را علیه ملت ایران اعمال کرده و به زعم خود با ایجاد آشفتگی در بازار قصد دارند نگذارند حرکت پرشتاب ملت ایران به سمت قله‌ها ادامه یابد البته متأسفانه برخی نیز در داخل کشور با آنها همراهی می‌کنند و خیال می‌کنند با این‌گونه اقدام‌های خود می‌توانند ملت ایران را متوقف و یا در اراده آنها یأس ایجاد کنند در حالی که سخت در اشتباه هستند. رئیس‌جمهور گفت: دشمنان و بدخواهان، جنگ روانی گسترده‌ای را در ماه‌ها و سال‌های اخیر علیه دولت به راه انداختند، به گونه‌ای که یک روز چنین عنوان می‌کردند که مشکلات اقتصادی ناشی از ناتوانی دولت است و زمانی که ابعاد تحریم دشمن را مطرح کرده و گفتیم که باید همه در کنار دولت قرار بگیرند تا توطئه‌های دشمن را خنثی کنیم پس از مدتی گفتند مشکلات موجود از ناحیه تحریم است ولی باز هم مقصر دولت است. دکتر احمدی‌نژاد با اشاره به سخنان شماری که دولت را بخاطر کاغذ پاره خواندن تحریم‌ها مورد هجمه قرار داده‌اند، خاطرنشان کرد: قطعنامه‌ها از سوی سازمان ملل و شورای امنیت صادر شده بود و به فضل الهی همان‌طوری که گفتیم هیچ اثری هم نداشت و خنثی شد اما امروز موضوع قطعنامه مطرح نیست و صرفاً چند دولت با زورگویی و برخی اقدام‌ها به دنبال تحت فشار قرار دادن کشورمان هستند و راه مقابله با آن، این است که همه دست به دست هم داده و توطئه‌ها را در هم شکسته و راه پیشرفت و عدالت را ادامه دهیم نه اینکه شرایط به گونه‌ای شود که دشمنان از خارج و شماری از خارج، دولت و مردم را تحت فشار قرار دهند. رئیس‌جمهور افزود: امروز دشمنان خیال کردند تلاطمی در بازار ایجاد شده و ما در این شرایط وسوسه شده و در مقابل آنها کوتاه خواهیم آمد و این تصور کاملا بیجا و اشتباهی است. وی تصریح کرد: دشمنان بیرونی و دنباله‌های آنان باید دست از خیانت و دشمنی بردارند و اگر خیال کردند با حرکت‌های مذبوحانه می‌توانند اهداف خود را پیش ببرید در اشتباه هستند چرا که این ملت بر همه تحریم‌ها و گرانی‌ها غلبه کرده و روسیاهی آن بر دشمنان خواهد ماند. دکتر احمدی‌نژاد گفت: ملت ایران دست بسته نیست و به فضل الهی به سرعت و ظرف چند ماه بساط بداخلاقی‌ها از ایران عزیز جمع خواهد شد.

● در انتخابات باید اراده ملت بی‌هیچ مانعی اعمال شود

رئیس‌جمهور با اشاره به نامگذاری امسال به نام حماسه سیاسی و اقتصادی، اظهار داشت: مقدمه حماسه اقتصادی، حماسه سیاسی است و اوج حماسه سیاسی نیز انتخابات است. انتخابات متعلق به ملت و صحنه اعمال اراده ملت است و قانون اساسی و مرام امام و رهبری عزیز این است که اراده ملت بدون هیچ مانعی اعمال شود. دکتر احمدی‌نژاد تصریح کرد: اگر همه واجدین شرایط و نزدیک به ۵۰ میلیون در انتخابات شرکت کرده و رئیس‌جمهور با پشتوانه قوی آرای مردم در مسند کار قرار گیرد در چنین صورتی چه کسی می‌تواند علیه ملت ایران توطئه کند؟

اگر همه واجدین شرایط و نزدیک به ۵۰ میلیون در انتخابات شرکت کرده و رئیس‌جمهور با پشتوانه قوی آرای مردم در مسند کار قرار گیرد در چنین صورتی چه کسی می‌تواند علیه ملت ایران توطئه کند؟

رئیس‌جمهور تاکید کرد: یک حضور پررنگ و انتخاب بزرگ همه مشکلات را برطرف خواهد کرد. دکتر احمدی‌نژاد خاطر نشان کرد: دولت تا ثانیه آخر با افتخار در خدمت مردم قرار داشته و به نوکری ملت افتخار می‌کند. رئیس‌جمهور ادامه داد: ملت ایران ملتی بزرگ است که ریشه در تاریخ دارد و براساس خط‌کشی‌های مصنوعی جغرافیایی بوجود نیامده است؛ اینجا ایران و آذربایجان غربی است؛ ۵ هزار سال قبل ایران بوده امروز هم ایران است و هزار سال دیگر هم ایران باقی خواهد ماند.

● چپ و راست علیه هدفمندی بسیج شدند

دکتر احمدی‌نژاد با اشاره به بداخلاقی‌های صورت گرفته علیه هدفمندی یارانه‌ها تصریح کرد: زمانی که این طرح را به اجرا درآوردیم چپ و راست، علیه این طرح بسیج شدند، به نحوی که در ابتدای اجرای آن از تورم ۵۰درصدی سخن می‌گفتند، در حالی که پس از اجرا ۴-۳ درصد تورم بیشتر ایجاد نشد؛ براساس این طرح از کسانی که زیاد مصرف می‌کنند، گرفته و به طور مساوی بین همه مردم تقسیم می‌شود. رئیس‌جمهور افزود: اگر تحریم و بازی با بازار ارز کنار گذاشته شود و هدفمندی اجرا شود، هیچ فقیری در کشور باقی نخواهد ماند. دکتر احمدی‌نژاد با اشاره به ادعای کسانی که از کاهش مبلغ یارانه‌ها سخن گفته‌اند، اظهار داشت: یارانه‌ها متعلق به مردم است و هیچ کس نمی‌تواند یک ریال از آن را کم کند.

● مستکبران با ایجاد اختلاف بین ملت‌ها به دنبال منافع خود هستند

رئیس‌جمهور در بخش دیگری از اظهارات خود به شرایط منطقه‌ای و بین‌المللی اشاره کرد و گفت: صدها سال چند دسته و گروه در رأس چند دولت بر دنیا حاکم بودند و هر کاری دلشان خواست علیه ملت‌ها انجام دادند و در دوره استعمار و برده‌داری، منابع و ثروت کشورها و ملت‌ها را غارت کردند. دکتر احمدی‌نژاد افزود: در یک دوره طولانی برده‌داری را حاکم کرده و امروز هم در بسیاری از نقاط دنیا مشغول چپاول منابع و ثروت ملت‌ها هستند. رئیس‌جمهور خاطر نشان کرد: بسیاری از کشورهای جهان که در فقر بسر می‌برند، از منابع و ذخایر فراوانی برخوردار هستند اما سلطه‌گران با اختلاف‌افکنی و ایجاد درگیری و فتنه بین ملت‌ها، موضوع‌های فرعی را برجسته کرده و با مشغول کردن ملت‌ها به آن، ثروت آنان را غارت می‌کنند. دکتر احمدی‌نژاد با تاکید بر اینکه امروز سلطه‌گران در اقتصاد و سیاست به بن‌بست رسیده‌اند، گفت: آنان برای نجات خود برخی از کشورهای منطقه را به اشغال درآوردند اما در این اقدام خود موفقیتی به دست نیاوردند و امروز دست به اقدام جدیدی زدند و آن ایجاد تفرقه قومی، مذهبی و ایجاد جنگ و درگیری است. دکتر احمدی‌نژاد خاطر نشان کرد: سلطه‌گران همچنین به دنبال ایجاد جنگ و درگیری بین بودائیان و مسلمانان هستند و بی‌جهت اختلاف و تنش ایجاد می‌کنند به نحوی که یک عده جاهل را تحریک کرده تا آنان مسلمانان را بکشند و همین موضوع بهانه‌ای برای ایجاد جنگ بین بودائیان و مسلمانان شود. رئیس‌جمهور گفت: هدف سلطه‌گران این است که چند قدرت پیشرفته اقتصادی که در شرق آسیا ایجاد شده را تضعیف کرده تا اقتصاد خودشان را سر و سامان دهند. رئیس‌جمهور خاطر نشان کرد: سلطه‌گران در منطقه ما نیز بازی شیعه و سنی به راه انداختند، به نحوی که امروز در سوریه به واسطه درگیری دو طرف، موجودی سوریه از بین می‌رود و البته دشمن نیز از این شرایط سوءاستفاده کرده و اقدام به بمباران می‌کند. دکتر احمدی‌نژاد تصریح کرد: زمانی که دو و نیم سال پیش تحرکاتی از شمال آفریقا و خاورمیانه شروع شد اعلام کردم که عدالت، آزادی و حق انتخاب جزو حقوق همه ملت‌هاست اما باید مراقب بود که این موارد با تفاهم و همدلی مستقر شود و نباید در این راه از دشمنان به‌ویژه رژیم صهیونیستی غافل شد، اما امروز متأسفانه خیلی‌ها دشمن اصلی را فراموش کرده و به جان هم افتادند.

اگر تحریم و بازی با بازار ارز کنار گذاشته شود و هدفمندی اجرا شود، هیچ فقیری در کشور باقی نخواهد ماند، یارانه‌ها متعلق به مردم است و هیچ کس نمی‌تواند یک ریال از آن را کم کند

رئیس‌جمهور با اشاره به اقدام شماری در سوریه در نبش قبر صحابه عزیز پیامبر اسلام(ص) گفت: پشت سر همه این اقدام‌های تحریک‌آمیز، مستکبران و صهیونیست‌ها قرار دارند و همه باید هوشیار باشند. دکتراحمدی‌نژاد خطاب به کسانی که فریب دشمنان را خوردند، گفت: کسانی که فریب دشمن را خورده و دست به اقدام‌های تحریک‌آمیز قومی و مذهبی می‌زنند باید توجه داشته باشند که پیامبر عزیز اسلام(ص) پیامبر رحمت و مهربانی بود و همه باید پیرو واقعی ایشان باشیم. چگونه می‌شود که کسی ادعای پیروی از پیامبر اسلام(ص) را داشته باشد، و دستور قتل مردم بی‌گناه را صادر نماید؟ همه باید به راه پیامبر بازگشته و در خدمت مردم قرار بگیرند. رئیس‌جمهور با اشاره به اینکه دشمنان اصلی ملت‌ها با برخی تحرکات به دنبال دو هدف اصلی هستند، گفت: یکی از اهداف آنان تخریب وجهه اسلام است، به گونه‌ای که چهره‌ای از اسلام به معرض نمایش بگذارند که ملت‌ها از آن روی گردان شوند و هدف دیگر دشمنان ایجاد جنگ و اختلاف مذهبی است. دکتر احمدی‌نژاد خطاب به ملت‌های منطقه گفت: امروز روز همدلی و مراقبت از شیطنت‌های دشمنان است و همه باید مراقب باشند.

● دشمنان ملت ایران به آخر خط رسیده‌اند

رئیس‌جمهور در ادامه دشمنان ملت‌ها را مورد خطاب قرار داد و گفت: شما به آخر خط رسیده‌اید اگر خیال کنید با برخی تحرکات و جنگ روانی می‌توانید ملت‌های منطقه را به جان همدیگر بیندازید در اشتباه هستید. باید دست از خیانت و توطئه برداشته و در کنار ملت‌ها براساس احترام و عدالت رفتار کنید.

دکتر احمدی‌نژاد تصریح کرد: اگر به این نصیحت مشفقانه توجه نکنید به‌زودی دست قدرت ملت‌ها از آستین بیرون آمده و کاری خواهد کرد که راه خانه خود را گم کنید. لذا بهتر است از اقدام‌های خود دست بردارید و پرونده خود را بیش از این سیاه‌تر نکنید.

● کارهای بسیار بزرگی برای آذربایجان غربی شده است

رئیس‌جمهور در ادامه به اقدام‌های انجام شده برای آبادانی استان آذربایجان غربی اشاره کرد و گفت: بعد از انقلاب و بخصوص در هشت سال اخیر کارهای بزرگی در بخش‌های مختلف صنعتی، سدسازی، سیمان، فولاد و کشاورزی استان انجام شده است، اما هنوز کارهای فراوانی باقی مانده است. رئیس‌جمهور با اشاره به تشکیل کارگروه کشاورزی، صنعت و معدن، اظهار داشت: دولت تمام اختیارات خود را در این زمینه به استان‌ها تفویض کرده و امروز هم در جلسه استانی هیات دولت بودجه مناسبی برای تقویت این بخش‌ها اختصاص خواهیم داد تا هر کدام از جوانان استان که به دنبال فعالیت در این بخش‌ها هستند از لحاظ دریافت مجوز و تسهیلات ارزان‌قیمت مشکلی نداشته باشند. دکتر احمدی‌نژاد در ادامه به اقدام دولت برای رفع مشکل دریاچه ارومیه اشاره کرد و گفت: دولت پروژه‌های عظیمی را در این راستا آغاز کرده و به سرعت و بدون وقفه این پروژه‌ها در حال انجام است تا بیش از ۱/۵ میلیارد متر مکعب آب به دریاچه ارومیه منتقل شود.

رئیس‌جمهور همچنین کنترل مصرف آب و استفاده بهینه از آب آشامیدنی و کشاورزی را در رفع مشکل دریاچه ارومیه مورد تاکید قرار داد و گفت: البته باید در کنار انجام پروژه‌ها و اعمال صرفه‌جویی‌ها از دعا برای بارش رحمت الهی نیز غافل نشویم. دکتر احمدی‌نژاد همچنین از تکمیل پروژه بزرگ راه‌آهن ارومیه خبر داد و گفت: امروز بودجه مناسبی برای تکمیل این پروژه اختصاص خواهیم داد تا راه‌آهن به سرعت به ارومیه برسد. دکتر احمدی‌نژاد در بخش دیگری از سخنان خود آذربایجان غربی و ارومیه را سرزمین دلاورخیز، فرهنگی، مهربانی، همبستگی، برادری و پرورش مردان و زنان بزرگ، علما، اندیشمندان و مجاهدان توصیف کرد که کار و تلاش، ادب، اخلاق، توحید، خدمت، نعمت و برکت در آن موج می‌زند. رئیس‌جمهور، آذربایجان غربی را دیار مهربانی دانست و افزود: مردم این خطه الگوی زندگی متعالی، عشق و مرزبانی شجاعانه و از مرزبانان فرهنگ و استقلال و شرق ملت ایران هستند و امروز همچون همیشه باز هم به میدان آمدند و در این عرصه حضور یافتند تا بر عزت، عظمت و آرمان‌های خود تاکید کنند. دکتر احمدی‌نژاد اظهار داشت: مردم این خطه صدها سال در شرایط سخت و در فراز و نشیب‌های تند تاریخ، در دفاع از موجودیت، آرمان و دین خود که اسلام ناب محمدی(ص) است، ایستاده و از آن صیانت کردند و در سال‌های مبارزات انقلابی و دفاع مقدس نیز خالصانه برای صیانت از انقلاب و نظام اسلامی در میدان ایستادند.

حاشیه‌های یکصد و ششمین سفر استانی رئیس جمهور

استقبال ۱۰ کیلومتری از رئیس‌جمهور

میزبانی با موسیقی ترکی و لباس کردی

صادق سلمانی- خبرنگار اعزامی ایران عصر روز شنبه با پرواز ساعت ۱۹:۱۰دقیقه راهی ارومیه برای پوشش خبری چهارمین سفر استانی رئیس جمهور به استان آذربایجان غربی بودیم که در هنگام سوار شدن به هواپیما چهره مرتضی بختیاری وزیر دادگستری نظر همگان را به خود جلب می‌کرد.

* در سراسر شهر زیبای ارومیه بنرهای خوشامدگویی به رئیس‌جمهور نصب شده بود که روی برخی از آنها به زبان آذری عبارت «خوش گلیبسیز» یا «خوش آمدید» نوشته شده بود.

* دکتر احمدی‌نژاد ساعت۱۱وارد فرودگاه بین‌المللی ارومیه شد و در بدو ورود مورد استقبال آیت‌الله حسنی نماینده ولی فقیه در استان، جلال‌زاده استاندار استان آذربایجان غربی و برخی از مسئولان استان قرار گرفت. برخی از وزرای کابینه از جمله نامی وزیر ارتباطات، حسینی وزیر فرهنگ و ارشاد اسلامی و نیکزاد وزیر راه و شهرسازی، حمید بقایی معاون اجرایی و مهندس مشایی مشاور رئیس‌جمهور نیز از جمله همراهان دکتر احمدی‌نژاد در یکصد و ششمین سفر استانی دولت بودند.

* دختر شهید قربانی نیز با اهدای گل به دکتر احمدی‌نژاد با قرائت متنی با زبان آذری ورود رئیس جمهور و همراهان ایشان را به استان آذربایجان غربی خیر مقدم گفت.

* با آن‌که فرودگاه در فاصله نزدیک به ۱۰ کیلومتری شهر ارومیه واقع شده بود اما جمعیت قابل توجهی اعم از زنان، مردان و دانش‌آموزان در طول مسیر برای استقبال از رئیس‌جمهور آمده بودند که خودروی رئیس جمهور از بدو خروج از فرودگاه در سیل عظیم مردم مؤمن و انقلابی ارومیه قرار گرفت.

* شماری در مسیر استقبال از رئیس جمهور، شاخه‌های رز سفید و قرمز در دست داشتند که همزمان با عبور دکتر احمدی‌نژاد وی را گل باران کردند. همچنین چند نفر جلوی رئیس‌جمهور گوسفند قربانی کردند.

* جمعیت حاضر در میدان انقلاب شهر ارومیه در حالی که پرچم ایران را در دست داشتند با شعار «صلی علی محمد یاور رهبر آمد»، «آذربایجان اویاخدی انقلابا دایاخدی»، «دسته گل محمدی به شهر ما خوش آمدی» نسبت به رئیس جمهور محبوب خود ابراز احساسات می‌کردند.

* رئیس جمهور همچنین پس از سخنرانی در جمع پرشور مردم ارومیه و به منظور افتتاح راه‌آهن میاندوآب- مهاباد وارد شهر مهاباد شد و مورد استقبال گرم و صمیمی امام‌جمعه اهل سنت و مسئولان این شهر قرار گرفت. اهالی کردنشین مهاباد نیز با لباس‌های کردی برای استقبال از رئیس‌جمهور در ایستگاه راه‌آهن حضور داشتند.

یادداشت

صادق جعفرزاده

پیچ تاریخی جهان اسلام و نقش ما

جنایت ددمنشانه گروهی کوته فکر و جاهل در توهین به مرقد مطهر حجر بن عدی صحابی بزرگوار و یار فداکار حضرت امیر(ع) در سوریه نه تنها موجب اندوه مسلمانان گردید بلکه دل همه آزادگان و متفکران بشری را به درد آورد. اقدامی که بیش از هر چیز نمایانگر جهالت و حمایت مسببین آن و باورهای خطرناک آنان است.

جدای از مسائل مذهبی هر انسان عاقلی در هر کجای دنیا و با هر رنگ و نژاد به مواریث فرهنگی و تاریخی به دیده احترام نگریسته و بر حفظ آن تاکید می‌کند. ظهور و بروز چنین تفکرات خطرناکی زنگ هشدار را برای همه خیرخواهان در دنیای اسلام و بلکه همه منادیان صلح و همزیستی در سرتاسر جهان به صدا درآورده است. متاسفانه دوری از آموزه‌های مکاتب الهی و افتادن تدبیر امور جهانی به دست سیاستمداران منفعت‌طلب به مسأله‌ای اساسی و بغرنج در زندگی بشر امروزی مبدل گشته است. عده‌ای از منادیان به اصطلاح آزادی و دموکراسی، تیغ را به دست زنگی مست داده‌اند و جنایات هولناکی را رقم می‌زنند.

روح مسلمانی، روح صلح، همزیستی و مهربانی است. این گونه اقدامات با روح مسلمانی همخوانی نداشته و بی‌شک باورهایی وارداتی به جهان اسلام از سوی دشمنان تاریخی‌اش می‌باشد. باورهایی که نسبتی با تفکر، علم و آگاهی و روشنایی و نور نداشته و جز تخم تفرقه و کینه و جهل و سیاهی نمی‌پاشند. مشکلاتی که جهان اسلام در حال حاضر با آن روبه‌رو است (در عراق، افغانستان، سوریه و...) مولود دو چیز است. اول جهل و دوری از توصیه‌های کتاب الهی مبنی بر تفکر و اندیشه. در جای جای قرآن مومنان به فکر و تامل فرا خوانده شده‌اند و دوم استفاده شیطانی دشمنان اسلام و مسلمانان از این جهل و تعصب‌های کورکورانه. دشمنان اسلام هیچ وقت برخلاف مسلمانان زمانی که اسلام به تمدن بلامنازع در جهان تبدیل گشته و تا قلب اروپا پیش رفته بود را فراموش نکرده‌اند و به قول برخی نویسندگانشان همیشه تلاش‌شان این بوده است که این شیر به خواب رفته بیدار نشود.

اینان بیش از هر کسی به ظرفیت تمدن‌ساز اسلام آگاهند و البته متاسفانه راه‌های نفوذ در برخی انسان‌های کج اندیش و خشک مغز را نیز در دنیای اسلام به خوبی یافته و متاسفانه با تزریق میکروب تعصب و فرقه‌سازی و آلت دست ساختن برخی به اصطلاح عالمان دین اهداف خود را در ضربه زدن به اسلام و مسلمانان به پیش می‌برند. در کتاب الهی همه مومنان برادر هم خطاب شده‌اند. قتل نفس در شمار گناهان کبیره است. همه مسلمانان امت واحده دانسته شده‌اند. به نیکی و مهربانی و دستگیری از هم سفارش‌های موکد شده است. از تعدی و تجاوز نهی شده است و هزاران آموزه که فلاح و رستگاری را برای امت اسلامی به ارمغان می‌آورد. حال بروز و ظهور باورهایی که منجر به از بین بردن مسلمانان توسط یکدیگر و برادرکشی و جنگ و تجاوز بین آنان شده و فقر را بین‌شان گسترده از کجا نشأت می‌گیرد؟ بابیت و بهائیت، القاعده و طالبان، وهابیت و سلفیگری منشا و بروزشان از کجاهاست؟ جهان اسلام در حال حاضر و به خصوص پس از اتفاقات یکی و دو سال اخیر برخی کشورهای اسلامی در پیچ تاریخی و وضعیت حساسی قرار گرفته است، پیچی که یک طرف آن می‌تواند رفتن به خواب جهل و فرقه‌سازی و تعصب و طرف دیگر آن می‌تواند آغازگر ساختن تمدن اسلامی و رشد و شکوفایی سرزمین‌های اسلامی باشد. در این میان نقش عالمان دینی، روشنفکران، نویسندگان و رسانه‌ها در روشنگری و تبیین مسائل و دمیدن روح تفکر و اندیشه به امت اسلامی، نقش ویژه و ممتازی است.

فراخواندن به آموزه‌های رسول اکرم(ص) به عنوان اسوه رحمت و اخلاق و همچنین روشنگری در زمینه افکار جاهلی و تعصبات کورکورانه و خرافات به عنوان موریانه‌های دشمن برای تخریب اسلام. بسیار دردناک است که جهل تا آنجا پیش رفته که عده‌ای با کشتن مسلمان و تخریب قبور صحابه پیامبر خود را اهل بهشت هم می‌دانند! در این وضعیت هر کس هر کاری که می‌تواند باید انجام دهد. پیامبر اسلام(ص) مظهر رحمت، اخلاق، گذشت و در یک کلمه پیامبر عشق بود. آنان که تخم سیاهی و نفاق و کینه می‌پاشند آیین‌شان آیین سیاهی و تباهی است نه آیین نور محمد(ص). خدایا! جهان پر از ظلم و تباهی شده در فرستادن فرزند فاطمه(س) تعجیل فرما. آمین

مجلس

رئیس جمهور در صحن علنی مجلس شورای اسلامی:

صیانت از کار و کارگر پایه پیشرفت اقتصادی است

عباسی با ۲۰۰ رأی وزیر تعاون، کار و رفاه اجتماعی شد

گروه سیاسی درحالی بیشتر وقت جلسه علنی دیروز مجلس به تایید صلاحیت وزیر پیشنهادی دولت گذشت که محمود احمدی‌نژاد برای دفاع از وزیر پیشنهادی کار، تعاون و رفاه اجتماعی به بهارستان رفته بود. رئیس جمهور درابتدای سخنانش با بیان این‌که خوشبختانه طی سالهای اخیر فعالیت‌های بسیار خوبی در زمینه صیانت از کار، کارگر و تنظیم روابط میان کارگر و کارفرما در کشور صورت گرفته است، اظهار داشت: امروز فضای کارگری و کارفرمایی به سمت همدلی، همگرایی و همکاری برای ساختن و پیشرفت کشور تبدیل شده است. دکتر محمود احمدی‌نژاد گفت: صیانت از کار، کارگر و تنظیم روابط کارگر و کارفرما، امری پایه برای پیشرفت کشور، سرمایه‌گذاری و رشد و بالندگی اقتصادی است.

دکتر احمدی نژاد با بیان این‌که در طول سالهای اخیر تقریباً کشمکش‌های طولانی در فضای کارگری تعطیل و یا به صفر نزدیک شده، اظهار داشت: امروز در شورای عالی کار یک همدلی بسیار خوبی برقرار است و تصمیمات خوبی در جهت افزایش رشد سالانه و موضوع‌های مرتبط با محیط‌های کار و کارگری گرفته می‌شود که در این راستا می‌توان گفت در حل و فصل مسائل کارگری در کشور به روز هستیم.

رئیس جمهور حمایت و پشتیبانی از بخش تعاون جمهوری اسلامی را از دیگر مسئولیت‌های وزارت تعاون، کار و رفاه اجتماعی دانست و خاطر نشان کرد: طی سالهای اخیر تعداد تعاونی‌ها و اعضای آنها و سهم تعاون در جمهوری اسلامی نزدیک به دو برابر افزایش داشته، اما هنوز با ۲۵ درصد پیش‌بینی شده در سیاست‌های کلان ابلاغی از سوی مقام معظم رهبری فاصله زیادی وجود دارد. دکتر احمدی‌نژاد ادامه داد: رفاه اجتماعی در حقیقت مسئول برطرف کردن خلأهای اجتماعی و تحولات اقتصادی برنامه‌هایی است که پی‌درپی در کشور ایجاد می‌شود.

دکتر احمدی‌نژاد با بیان این‌که اسد الله عباسی وزیر پیشنهادی تعاون، کار و رفاه اجتماعی نیرویی مؤمن، دلسوز و اهل همدلی، همکاری و پیگیری جمعی کارهاست، اظهار امیدواری کرد تا نمایندگان مجلس عباسی را با رأی بالا به عنوان وزیر به دولت بفرستند تا وی در نزدیک به چهار ماهی که از عمر دولت باقی مانده، بتواند خدمات بیشتری را به ملت ارائه کند.

● تلاش می‌کنیم تا پایان برنامه پنجم، سهم تعاون در اقتصاد به ۲۵ درصد برسد

اسدالله عباسی وزیر پیشنهادی تعاون، کار و رفاه اجتماعی که در صحن علنی مجلس شورای اسلامی و در جلسه بررسی صلاحیت خود حضور یافت، ضمن تشکر از احمدی‌نژاد برای انتخاب وی اظهار داشت: وزارت کار و سایر نهادها از جمله صندوق توسعه ملی می‌تواند برای گسترش مهارت‌آموزی و کارآفرینی و ایجاد اشتغال برای جوانان، تقویت منابع صندوق‌های در اختیار و کاهش وابستگی به دولت و تنظیم و ایجاد ثبات و تعادل بین مصارف و منابع صندوق‌ها حائز اهمیت باشد.

پس از استماع اظهارات نمایندگان مخالف و موافق و همچنین سخنان رئیس‌جمهور، با ۲۰۰ رأی موافق، ۴۰ رأی مخالف و ۱۲ رأی ممتنع از مجموع ۲۵۲ آرای مأخوذه، اسدالله عباسی را برای تصدی وزارت کار، تعاون و رفاه اجتماعی برگزیدند.

● ارجاع طرح ممنوعیت دوشغله بودن به کمیسیون اجتماعی

طرح ممنوعیت دوشغله بودن با ۱۷۰ رأی موافق نمایندگان برای بررسی بیشتر مجدداً به کمیسیون اجتماعی ارجاع شد تا این کمیسیون مواد ۵

رئیس هیات مرکزی نظارت:

۲ هزار شکایت انتخاباتی درباره انتخابات شوراها رسیدگی شد

رئیس هیات مرکزی نظارت بر انتخابات شوراها با بیان این‌که این هیات تاکنون به ۲ هزار شکایت مطرح شده رسیدگی کرده است، گفت: شکایت‌های مطرح شده عموماً در استان‌ها و بخش‌ها رخ داده و بیشتر درباره نحوه ثبت نام و تبلیغات زودهنگام داوطلبان بوده است. به گزارش مهر، محمدجواد کولیوند خطاب به نامزدهای انتخابات شوراهای شهر تاکید کرد: اعضای محترم شوراهای اسلامی کشور دقت داشته باشند از تریبونی که در اختیار دارند با توجه به مقررات مندرج در فصل پنجم آیین‌نامه انتخابات شورای اسلامی کشور، در جهت پیشبرد اهداف تبلیغی خود بهره نبرند. وی با اشاره به این‌که در حدود ۳ هزار نفر از بازرسان ویژه هیات مرکزی نظارت بر انتخابات شوراهای اسلامی کشور برای انجام امور محوله آموزش می‌بینند، ادامه داد: اعتمادسازی و ایجاد امید در میان مردم مهمترین گزینه‌ای است که با حضور بازرسان و اعضای هیات‌های عالی و مرکزی نظارت در سطح کشور می‌توان به آن دست یافت تا شاهد حماسه‌آفرینی دیگری در نظام اسلامی باشیم.

توسط فرمانده نیروی زمینی ارتش انجام شد

رونمایی از شبیه‌ساز بالگرد ۲۱۴

امیر احمدرضا پوردستان فرمانده نیروی زمینی ارتش در مراسم رونمایی از شبیه‌ساز پایه متحرک بالگرد ۲۱۴ که صبح دیروز در سازمان تحقیقات و جهاد خودکفایی نزاجا صورت گرفت، در سخنانی گفت: جنگ، اتفاق بسیار تلخی است اما باید قبل از وقوع آن سلاح‌ها و تجهیزات را آماده کرد. وی افزود: ارتش در این خصوص قدم‌های بسیار بلندی برداشته، حفظ و ارتقای بنیه دفاعی از تاکیدات مقام معظم رهبری و در دستور کار نیروهای مسلح است.
وی در پایان با تاکید بر اینکه پروژه قادر ۳ (شبیه‌ساز بالگرد ۲۱۴) پروژه بزرگ و ارزشمندی است، گفت: در ماه‌های آینده پروژه قادر ۵ که شبیه‌ساز بالگردهای ۲۰۹، کبری و شنوک است رونمایی می‌شود.

دیگه چه خبر؟

بابا اگر بیاید برای نجات کشور است

خبر اول این که محسن هاشمی در گفت‌وگو با یک هفته‌نامه با بیان این‌که آقای هاشمی هنوز درباره نامزدی به جمع‌بندی نرسیده و حقیقتاً هنوز در تردید است و با ادعای این‌که هاشمی اگر بیاید برای نجات کشور می‌آید(!) گفته: اگر در انتخابات شرکت نکردند - تاکید می‌کنم که هیچ چیز مشخص نیست - خب معنایش این است که به این نتیجه رسیده‌اند که تنها امید نجات کشور نیستند و امیدهای دیگری هست. وی در بخش دیگری از این مصاحبه مدعی شده: به نظر می‌آید این بار نظام دنبال ایجاد یک رقابت بین شیرها نیست. شواهد می‌گوید نظام دنبال رقابت یک عده دیگر است که سطح‌شان پایین‌تر است. خب اگر بخواهیم ما در سطح شیرها وارد شویم، فکر می‌کنم مورد قبول آن‌ها نیست. اگر در سطح پایین‌تر قرار شد عمل کنیم، خب شیرها می‌آیند پشت یکی از آن‌ها قرار می‌گیرند. وی با بیان این‌که نظام باید مراقب باشد که اگر هم کسی توهم تقلب و تخلف دارد، این توهم برطرف شود، خاطرنشان کرده: باید با شایعات به درستی برخورد کنند، کما این که این مشکل برای خانواده هاشمی رخ داد.

محسن رضایی: نامزدهای فعلی را به دولتم می‌برم

خبر دیگر این که محسن رضایی از کاندیداهای انتخابات ریاست جمهوری که به هیچ‌کدام از ائتلاف‌ها دعوت نشده است با بیان این‌که از تعدادی از نامزدهای فعلی در دولتش استفاده خواهد کرد، شرط انتخاب افراد را برای کابینه غیرجناحی خوانده و گفته: از هر کس کارآمد باشد در دولتم استفاده می‌کنم. وی در پاسخ به این سوال که واکنش شما در صورت رد صلاحیت‌تان توسط شورای نگهبان چیست، تاکید کرده: چنین چیزی اتفاق نمی‌افتد و شورای نگهبان ما را رد صلاحیت نمی‌کند، چرا که دفعه پیش نیز من را تایید کرد. دبیر مجمع تشخیص مصلحت نظام در خصوص تعداد قابل قبول کاندیداها پس از تایید شورای نگهبان گفته: کسانی که رجل سیاسی باشند، از تایید شورای نگهبان عبور می‌کنند. در کشوری که راهکارهای ائتلافی به صورت منطقی وجود ندارد، طبیعی است که تکثر هم زیاد می‌شود. محسن رضایی در بخش دیگری از سخنان خود با بیان این‌که یارانه‌ها را به مردم نمی‌دهم و سکه‌های داغ به آنها نمی‌دهم، تصریح کرده: سمت و سوی یارانه‌ها در دولت من تولید سرمایه‌گذاری و رفع بیکاری در کنار کنترل تورم است! وی همچنین در جمع عده‌ای از شورایاران شهر تهران گفته، با ۳ ایده دولت مرکزی، تشکیل فدرالیزم اقتصادی و مدیریت محلی می‌توان به سمت اداره و حکمرانی مطلوب در کشور پیش رفت.

در بین اعضای ائتلاف اکثریت فقط یک نفر ثبت‌نام می‌کند

شنیدیم که در حالی که تک‌تک اعضای ائتلاف ۵ نفره اصولگرایان (آقایان ابوترابی‌فرد، پورمحمدی، متکی، باهنر و آل‌اسحاق) بر حضور خود و کنار نرفتن به نفع دیگری تاکید دارند و در حال انجام سفرهای تبلیغاتی هستند، موسی‌پور دبیر ائتلاف ۵گانه اصولگرایان با بیان این‌که این ائتلاف در حال تلاش برای انتخاب نامزد نهایی است، گفته: تا آخرین روز ثبت‌نام، نامزد نهایی ائتلاف انتخاب خواهد شد. وی افزوده: ائتلاف اکثریت از ابتدا اعلام کرده بود که یک نامزد از بین ۵ نامزد در انتخابات حضور خواهد یافت و اکنون هم تلاش دارد این گفته را محقق کند. موسی‌پور با بیان این‌که ائتلاف اکثریت در حال بررسی نظرسنجی‌ها و دیگر پارامترها برای انتخاب نامزد نهایی است، تاکید کرده: فعلاً نامزدها به‌طور جداگانه فعالیت خود را ادامه می‌دهند.

کواکبیان: هاشمی را فتنه‌گر نمی‌دانم

دست آخر این که مصطفی کواکبیان نامزد احتمالی انتخابات ریاست‌جمهوری با بیان این‌که هاشمی را فتنه‌گر نمی‌دانم، گفته: وی با حکم رهبر انقلاب به عنوان رئیس مجمع تشخیص مصلحت نظام تعیین شده است. وی افزوده: اگر رئیس جمهور شوم قطعاً از اصولگرایان در دولتم استفاده خواهم کرد زیرا افراد نخبه در بین این طیف سیاسی در کشور وجود دارد؛ ضمن این‌که برای توسعه و پیشرفت کشور باید از همه سلایق به بهترین شکل ممکن استفاده کرد.

احتمال مطرح‌شده توسط کدخدایی

شورای نگهبان از نامزدها برنامه کاری هم می‌خواهد

گروه سیاسی سخنگوی شورای نگهبان با بیان این‌که قصد داریم سازوکاری برای تشخیص توانایی‌های نامزدها در نظر بگیریم، گفت: اگر اعضای شورای نگهبان موافق باشند، ممکن است از نامزدها بخواهیم برنامه‌هایشان را هم با مدارکشان ارائه دهند و حتی در گفت‌وگویی با نامزدها با حضور متخصصین امر، برنامه‌ها و توانمندی علمی آنها را محک بزنیم.

به گزارش مهر، عباسعلی کدخدایی در برنامه تلویزیونی «نگاه یک» که شنبه‌شب از شبکه یک سیما پخش شد با اشاره به آیین‌نامه جدید شورای نگهبان درباره بررسی صلاحیت نامزدهای انتخابات ریاست جمهوری گفت:ما نیازمند ملاک‌هایی برای ملموس‌تر شدن سنجش معیارهایی چون مدیر و مدبر بودن بودیم تا زمانی که اسامی نامزدها اعلام شد، زمینه همفکری در شورای نگهبان وجود داشته باشد.

سخنگوی شورای نگهبان ادامه داد: مثلاً رجل مذهبی بودن صرفاً به منزله اعمال تکالیف دینی است یا این‌که دین در زندگی اجتماعی افراد هم بروز داشته باشد، ممکن است کسی مانند بنده هم فرد شریفی باشد و تکالیف شرعی‌اش را هم انجام دهد اما رجل مذهبی نباشد یا اصلاً هیچ تجربه مدیریتی نداشته یا یک مدرس خوب است، چگونه باید ببینیم که مدیر و مدبر هست یا نه؟ یک راهش این است که ببینیم برنامه‌ای دارد یا نه اگر دیگر اعضای شورای نگهبان موافق باشند، ممکن است از نامزدها بخواهیم برنامه‌هایشان را هم با مدارکشان ارائه دهند و حتی در گفت‌وگویی با نامزدها با حضور متخصصین امر، برنامه‌ها و توانمندی علمی آنها را محک بزنیم.

● تاکنون براساس نظرات شخصی عمل می‌کردیم

وی در پاسخ به این‌که چرا چنین آیین‌نامه‌ای تا پیش از این تدوین نشده بود، اظهار داشت: تا کنون اعضای شورای نگهبان بر اساس نظرات شخصیشان درباره نامزدها تصمیم‌گیری می‌کردند اما هم‌اکنون خواسته‌ایم سازوکاری برای تشخیص توانایی‌های نامزدها در نظر بگیریم.

کدخدایی در مورد احراز رجل سیاسی و مذهبی بودن تصریح کرد: کسانی که از عهده تجزیه و تحلیل مسائل سیاسی بر آیند و طرف مشورت تصمیم‌گیران اجرایی کشور قرار می‌گیرند رجل سیاسی هستند و تشخیص ما برای احراز آن براساس سوابق نامزدها خواهد بود.

سخنگوی شورای نگهبان همچنین در پاسخ به این سوال که آیا وزرا می‌توانند مصداق رجل سیاسی باشند، اظهارداشت: این بستگی به سوابق افراد دارد، ممکن است مدیری قدرت تحلیل مسائل کلان کشور را نداشته باشد. باید این توان درافراد احراز شود چون به تعبیر مقام معظم رهبری، نامزد ریاست جمهوری باید ویژگی مشخصی داشته باشد.

● تاکید مقام معظم رهبری بر حضور همه سلایق

کدخدائی همچنین درخصوص تاکیدات مقام معظم رهبری مبنی بر حضور نامزدهایی از همه سلایق سیاسی که معتقد به نظام هستند، خاطرنشان کرد: ما میثاقی با عنوان قانون اساسی داریم. اعتقاد نامزدها به نظام بر همین اساس قابل سنجش است. اگر کسی رفتاری در نقض اصول قانون اساسی داشته باشد، صلاحیتش برای ما محل تردید است. کسانی که می‌گویند قانون اساسی را به جز چند اصل قبول دارند، مانند اصل مترقی ولایت فقیه، قطعاً مشکل دارند. مبانی جمهوری اسلامی ایمان ندارند. رفتار و گفتار افراد نسبت به اصول قانون اساسی بررسی می‌شود تا صلاحیتش احراز شود. اگر کسی صحبتی نکرده باشد، اصل بر صحت نظر وی است.

سخنگوی شورای نگهبان همچنین خاطرنشان کرد: واژه رد یا تایید صلاحیت آن طورکه در افکار عموم و رسانه‌ها مطرح شده اشتباه بوده یعنی رد صلاحیت به آن مفهومی که در انتخابات مجلس است در انتخابات ریاست جمهوری وجود ندارد.

وی درباره انتخابات مجلس شورای اسلامی گفت: شورای نگهبان بررسی صلاحیت‌هایی را که انجام می‌دهد، منجر به این می‌شود که افرادی تایید صلاحیت و اشخاصی رد صلاحیت می‌شوند.

کدخدایی تصریح کرد:گاهی اوقات افراد گمنام هستند و ما آنها را احراز نمی‌کنیم چون شرایطی را که قانون معین کرده احراز نکرده‌ایم و این افراد نیز در زمره رد صلاحیت شده‌ها هستند.

کدخدایی درباره انتخابات ریاست جمهوری افزود: در ماده ۵۶ قانون انتخابات ریاست جمهوری، وزارت کشور مکلف شده است پس از ثبت نام، اسامی و مدارک داوطلبان را به شورای نگهبان ارسال کند.

● تشکیل پرونده برای کاندیداهای ریاست جمهوری

یک عضو دیگر شورای نگهبان هم اعلام کرد: ما برای هر کاندیدا یک پرونده تشکیل می‌دهیم. داخل پرونده استعلاماتی از وزارت اطلاعات، دستگاههای امنیتی، اداره کل انتخابات شورای نگهبان و قوه قضاییه وجود دارد که تمامی این دستگاهها باید جزئیات پرونده‌های تشکیل شده کاندیدا را به شورای نگهبان اعلام کنند.

حسینعلی امیری در پاسخ به این‌که آیا این خبر که امسال قرار است شورای نگهبان دلایل رد صلاحیت کاندیداها را رسماً اعلام کند صحیح است یا خیر گفت: برخی اخباری که از شورای نگهبان در رسانه‌ها منتشر می‌شود اساساً صحت ندارد. گاهی گمانه زنی است، گاهی هم برخی سیاسیون اظهار نظر می‌کنند مثلاً می‌گویند شورای نگهبان به برخی کاندیداها گفته شما کاندیدا نشوید چون رد صلاحیت می‌شوید! خب من هم رفتم از تمامی اعضا سوال کردم و آنها گفتند ما اصلاً چنین اظهار نظری نداشتیم و این خبرها صحت ندارد. شورای نگهبان ملاکش قانون اساسی است ولی من به کاندیداها توصیه می‌کنم که افراد خودشان را با اصل ۱۱۵ قانون اساسی تطبیق بدهند. اگر دید که منطبق با این اصل نیست تبلیغات نکند و هزینه روی دست خود نگذارد.

● اعضای شورای نگهبان معصوم نبوده و قدرت ماوراء الطبیعه ندارند

وی در پاسخ به این سوال که آنچه از برخی گفته‌ها و اظهار نظرهای مسئولان و سیاسیون بر می‌آید این است که انگار شورای نگهبان قدرت ماوراء الطبیعه دارد! یعنی این‌که یک کاندیدا تمامی شرایط منطبق با اصل ۱۱۵ قانون اساسی را دارد ولی یک مرتبه رد صلاحیت می‌شود. امیری در پاسخ به این سؤال که آیا تفسیر شخصی یا اظهار نظر خارج از قانون هم در شورا وجود دارد، خاطرنشان کرد: اینطور که شما می‌گویید نیست، اعضای شورای نگهبان نه معصوم هستند و نه علم غیب دارند. این شورا ۶ فقیه و ۶ حقوقدان دارد و بر اساس اسناد و مدارکی که در پرونده هر کدام از کاندیداهای ریاست جمهوری وجود دارد و همچنین بعد از شخصیت شناسی کاندیدا نتیجه‌گیری می‌کنند.

وی به نقش موثر در تبدیل افراد به رجل سیاسی و مذهبی اشاره و در این خصوص تصریح کرد: ما شاید کاندیدایی داشته باشیم که هر روز در تلویزیون و روزنامه و خبرگزاری‌ها مطرح باشد ولی شورای نگهبان آنقدر پخته و با تجربه است که گول این‌گونه ترفندها را نمی‌خورد.

این عضو حقوقدان شورای نگهبان در پاسخ به این‌که بالاخره نگفتید آیا امسال دلایل رد صلاحیت را اعلام می‌کنید یا نه گفت: شورای نگهبان همیشه برای رد صلاحیت‌ها دلیل داشته است، البته این را بگویم برای ریاست جمهوری باید شخص کاندیدا احراز صلاحیت شود. گاهی شرایط به نحوی است که وقتی کاندیدا به شورای نگهبان مراجعه کند دلایل احراز نشدنش به او اطلاع داده می‌شود و این اطلاع تنها به خود کاندیدا گفته می‌شود و نباید رسانه‌ای شود.

● احراز یا رد صلاحیت با رأی شورای نگهبان است

امیری با تأکید بر اینکه شورای نگهبان به عنوان نهاد مستقل یک سری وظایف برعهده دارد، افزود: اگر شخصی ردصلاحیت شد یا احراز نشد قطعاً بدانید این برآیند نظر شورای نگهبان بوده است. در این شورا ملاک، رأی اکثریت است. اگر از ۱۲ نفر شخصی ۷ رأی موافق آورد قطعاً احراز می‌شود.

● شورای نگهبان با کاندیدایی که بعد از احراز صلاحیت تخلف کند برخورد می‌کند

امیری در پاسخ به این‌که شورای نگهبان بعد از احراز صلاحیت یک کاندیدا اگر تخلفی از کاندیدا مشاهده کرد (اعم از استفاده از اموال بیت المال برای تبلیغات و شعارها و اعمال ناشایست و مخالف سیاست‌های نظام و...) آیا می‌تواند احراز کاندیدا را رد کند گفت: شورای نگهبان ثابت کرده است جرأت زیادی دارد و با تخلفات برخورد می‌کند، ولی ممکن است مطلبی برای جامعه ثابت شود ولی اسناد و مدارکی که به شورای نگهبان می‌رسد مهم است و اعضای شورا بر اساس اسناد و مدارک کار می‌کنند.

● شورای نگهبان برای معرفی احراز صلاحیت‌ها سقف ندارد

عضو شورای نگهبان در پاسخ به این‌که در سالهای گذشته ثابت شده که شورای نگهبان بیشتر از ۴ تا هشت نفر را به عنوان کاندیداهای مورد تایید شورا برای ریاست جمهوری معرفی نکرده و آیا امسال هم همین تعداد معرفی می‌شوند، گفت: شورای نگهبان هیچ محدودیت و سقفی برای ثبت نام یا تایید صلاحیت‌ها ندارد، اگر هزار نفر هم ثبت نام کنند هر تعداد که واجد شرایط باشند معرفی می‌کنیم.

شیپورچی

همه وعده‌های کاندیداهای انتخابات

حالا که بازار وعده وعید داغه و بازار طرح کارشناسی کساده! تصمیم گرفتیم وعده‌های کاندیداهای مختلف را به عرض شما برسانیم تا راحت‌تر به کاندیدای مورد نظرتون رأی بدید:

کاندیدای ۱: من قول میدم که بهترین سالن‌های لابی را در همه هتل‌های کشور بسازم و همه وزارتخانه‌ها و ادارات نیز باید دارای سالن لابی باشند تا بهتر لابی بشه. تنها مشکل حال حاضر کشور ما نبود مکان مناسب برای لابی کردن است!

کاندیدای ۲: من ابتدا همه طرح‌های دولت احمدی‌نژاد را متوقف می‌کنم اما بعداً وقتی که مردم اعتراض شدید کردن، دوباره طرح‌های احمدی‌نژاد را ادامه می‌دهم و همشو به اسم خودم ثبت می‌کنم!

کاندیدای ۳: من دستور می‌دم تقویم کشور رو به سال‌های قبل از ۸۴ برگردونم و همه ساعت‌های کشور به‌مدت ۸ سال به عقب کشیده بشن تا به عقب برگردیم. ضمناً همه مسکن‌های مهر، بزرگراه‌ها، تأسیسات هسته‌ای و... که متاسفانه در این ۸ سال ساخته شده‌اند را ویران می‌کنم تا راحت‌تر به ۸ سال قبل برگردیم. اگر هم مصلحت ایجاب کنه کاری می‌کنم که به عصر دایناسورها برگردیم. ضمناً به قانون هم خیلی احترام می‌گذارم ولی به شرطی که کاری به بچه‌های من نداشته باشه! همه در برابر قانون مساویند ولی بعضی‌ها مساوی ترین! ضمناً به آزادی بیان بشدت اعتقاد دارم اما به آزادی پس از بیان به هیچ وجه اعتقاد ندارم! از کلیه نخبگانی که خواستار عقبگرد هستند درخواست می‌شود هرروز به به بهونه‌ای به دیدار من بیان و بهم التماس کنن که بیام کاندیدا بشم. بنده صراحتاً اعلام می‌کنم که اداره خانواده برای من خیلی مشکله چه برسه به اداره کشور!

کاندیدای ۴: من قول می‌دم هرکی که صداش بلندتره و بهتر داد می‌زنه رو به عنوان مشاور، وزیر و... در دولتم انتخاب کنم. قول می‌دم سفر استانی هم نرم چون اینقدر صدایم بلنده و خوب داد می‌زنم که از تهران صدایم به همه کشور می‌رسه. سابقه داد زدن من در یکی از دوره‌های مجلس برای همه مردم آشکار شده. شعار انتخاباتی من «دولت داد و بیداد» است!

کاندیدای ۵: بنده صرفاً جهت بازارگرمی به انتخابات اومدم. دوستانم به من گفتن باز هم شکست می‌خوری و ضایع می‌شی اما من با قاطعیت گفتم تا ۳ نشه بازی نشه! نظرسنجی‌های معتبر نشون داده که من احتمالاً به همراه نفر آخر انتخابات و آراء باطله به دور دوم (گروه بازنده‌ها) سقوط می‌کنم! و مایه خنده مجدد مردم رو فراهم می‌کنم!

کاندیدای ۶: من خیلی محبوبیت دارم ولی همسرم بهم گفته اگه بیشتر از ۲ رأی بیاری حتماً پای یه زن دیگه در میونه و از من طلاق می‌گیره!

حمله رژیم صهیونیستی به سوریه با چراغ سبز امریکا انجام شد

گروه سیاسی وزیر دفاع در واکنش به حمله رژیم صهیونیستی به سوریه، گفت: ماجراجویی‌های رژیم صهیونیستی در منطقه، امواج ضدصهیونیستی را خروشان‌تر می‌کند.

به گزارش مهر، سردار سرتیپ پاسدار احمد وحیدی، وزیر دفاع و پشتیبانی نیروهای مسلح که همراه هیأت دولت در یکصد و ششمین سفر استانی، به آذربایجان غربی سفر کرده است، در جلسه شورای اداری شهرستان پلدشت طی سخنانی با اشاره به حمله رژیم صهیونیستی به سوریه گفت: اقدامات ضد انسانی و ماجراجویی‌های رژیم صهیونیستی در منطقه امواج ضد صهیونیستی را خروشان‌تر و عمر این رژیم جعلی را کوتاه‌تر می‌کند.

سردار وحیدی افزود: حمله رژیم‌صهیونیستی به سوریه که با چراغ سبز امریکا صورت گرفته است، پرده از ارتباط تروریست‌های مزدور و حامیانشان با رژیم اشغالگر قدس برداشت.

وی تصریح کرد: دست‌های آشکار و پنهانی در تلاش هستند روابط میان جمهوری اسلامی ایران با کشورهای همسایه از جمله کشور آذربایجان را مخدوش نمایند، ولی ما به دلیل پیوندهای مستحکم و اشتراکات فراوان اجازه مداخله و مخدوش شدن روابط کشورمان با کشورهای همسایه را نخواهیم داد.

وزیر دفاع در بخش دیگری از سخنان خود با اشاره به نامگذاری سال ۹۲ به نام سال حماسه سیاسی و حماسه اقتصادی گفت: همه مسئولان در شهرهای کشور با بومی‌سازی این شعار راهبردی می‌توانند نقش فعالی در خلق حماسه سیاسی و اقتصادی ایفا کنند.

سردار وحیدی اظهار امیدواری کرد با حضور حماسی و شکوهمند ملت بزرگ ایران در انتخابات ریاست جمهوری و شوراها یکی از بزرگترین حماسه‌های سیاسی تاریخ کشورمان رقم بخورد.

درخواست استمهال مهدی هاشمی از دادگاه

گروه سیاسی محاکمه مهدی هاشمی به اتهام اخلال در نظام اقتصادی و تبلیغ علیه نظام با درخواست استمهال متهم و وکلای وی به دلیل نداشتن وقت کافی برای مطالعه پرونده به جلسه دیگری موکول شد.

به گزارش خبرنگار قضایی *ایران*، ساعت ۸/۳۰ دقیقه صبح دیروز – یکشنبه- مهدی هاشمی همراه دو وکیل مدافع خود محمود علیزاده طباطبایی و سید وحید ابوالمعالی وارد شعبه اول دادگاه انقلاب تهران شدند. دقایقی بعد حدود ۹ نفر از اعضای خانواده هاشمی رفسنجانی ازجمله یاسر و فائزه با هماهنگی انجام شده به سالن دادگاه رفتند. سپس متهم و وکلای وی پس از یک گفت و گوی کوتاه با ناصر سراج - رئیس دادگاه- به دلیل این‌که حجم پرونده‌های اتهامی زیاد است و کیفرخواست دادستان تهران در حدود ۱۲۰ صفحه تنظیم شده و همچنین فرصت کافی برای مطالعه کلیه اوراق پرونده نبوده درخواست استمهال کردند. قاضی پرونده نیز با درخواست کتبی آن‌ها مبنی بر استمهال موافقت کرد.ساعت ۹/۴۰ دقیقه مهدی هاشمی و همراهان از دادگاه خارج شدند. اما هیچ‌کدام حاضر به پاسخگویی به سؤال‌های خبرنگاران نشدند و اعلام کردند از روابط‌عمومی قوه‌قضاییه بپرسید. سرانجام مهدی هاشمی با اصرار خبرنگاران که چرا درخواست استمهال کردید، گفت: من خیلی حرف‌ها دارم که بزنم ولی آیا صدا و سیما منعکس می‌کند؟ در این سالها که در خارج از کشور بودم صدا و سیما خیلی علیه من جوسازی کرد و من را متهم کرد، ولی روزنامه‌ها حقایق را نوشتند. در حال حاضر نیز نمی‌توانم حرفی بزنم. سید وحید ابوالمعالی یکی از وکلای متهم با بیان این‌که هنوز همه پرونده را مطالعه نکرده‌ایم و نواقصی هم در پرونده از نظر ما وجود دارد، گفت: بخشی از این نواقص را به دادگاه اعلام کرده‌ایم و مابقی را نیز طی لایحه‌ای تقدیم دادگاه خواهیم کرد. وی درباره تعداد اتهامات مطرح شده در کیفرخواست نیز گفت: حدود ۱۲۰ صفحه است و ایراداتی به لحاظ شکلی و ماهوی به کیفرخواست داریم، امکان دارد تعداد اتهامات تغییر یابد. ضمن این‌که در پرونده مهدی هاشمی اعتقاد داریم دادگاه انقلاب صلاحیت رسیدگی به این اتهامات را ندارد و یکی از مباحث ما، رد صلاحیت دادگاه انقلاب است.

● سفرم به لندن شخصی بود

فائزه هاشمی در حاشیه برگزاری دادگاه برادرش (مهدی هاشمی) در مورد پرونده خود مبنی بر اخلال در زندان اوین گفت: از روند این پرونده بی‌اطلاع هستم. وی افزود: یک سری اتهاماتی به من وارد شده است که هیچکدام صحت ندارد، اگر به فرض هم بپذیریم که در پرونده ابهامی وجود داشته باشد که اخلال در نظم زندان است که باید به موجب قانون تنبیه داخلی در نظر گرفته شود. وی ادامه داد: من را ۵ روز به زندان انفرادی انداختند که جریمه اخلال در نظم زندان بود اما نمی‌دانم چرا می‌خواهند من را مجدد مجازات کنند که این کار آنها برخلاف قانون است. فائزه هاشمی همچنین در پاسخ به سوال یکی از خبرنگاران درباره سفر به لندن گفت: این سفر کاملا شخصی بود.

۳۰ ادعای جدید دادستان تهران درباره قضات کهریزک

گروه سیاسی ششمین جلسه محاکمه متهمان پرونده قضات کهریزک صبح دیروز – یکشنبه – همانند جلسات قبل به صورت غیرعلنی در پشت درهای بسته در شعبه ۷۶ دادگاه کیفری استان تهران به ریاست قاضی سیامک مدیرخراسانی برگزار شد.

به گزارش خبرنگار قضایی *ایران* در این جلسه متهمان به دفاع از اتهامات خود پرداخته و حیدری‌فر یکی از متهمان نسبت به صدور کیفرخواست جدید از سوی دادستانی تهران اعتراض کرد.

این جلسه رسیدگی در ساعت یک بعدازظهر پایان یافت و ادامه آن به روز سه‌شنبه هفدهم اردیبهشت موکول شد.

علی‌اکبر حیدری‌فر در حاشیه ششمین جلسه دادگاه کهریزک در جمع خبرنگاران گفت: طی چند جلسه گذشته شکایت خود را مطرح کردیم که به طور کامل اثبات می‌کند تقصیری نداشته‌ام.

وظیفه دادستانی و نماینده دادستان در دادگاه دفاع از کیفرخواست است. علیرغم این موضوع در جلسه قبل شاهد بودیم نماینده دادستان در قالب تقدیم لایحه دفاعیه دادستانی اقدام به تغییر مفاد کیفرخواست صادر شده علیه قضات کرد. متهم پرونده ادامه داد: در ادعانامه جدید نماینده دادستان ۳۰ مورد اختلاف با کیفرخواست قبلی وجود دارد و دادگاه هم در این زمینه هیچ تذکری نداد و این کار خلاف قانون است.

حیدری‌فر در مورد تغییرات کیفرخواست جدید نیز گفت: در این ادعانامه حضور در اغتشاشات به منزله جرم مشهود تلقی نشده است. همچنین حق دستگیری برای ماموران قائل نشده و هیچ اعتباری برای گزارش وزارت اطلاعات و ناجا قائل نشده‌اند. تعریف جرم مشخص است و موثق بودن گزارش پلیس و وزارت اطلاعات به تشخیص قاضی است و نمی‌شود به طور مطلق گزارش را غیرمعتبر تلقی کرد.

وی خاطرنشان کرد: اغتشاش در حضور ماموران و اقدامی سازماندهی شده اگر جرم غیرمشهود در نظر گرفته شود نقض قانون محسوب می‌شود.

خبرنگاری درخصوص شهادت آقایان پورمحمدی، دری نجف آبادی و اژه‌ای پرسید که این قاضی تعلیق شده در پاسخ گفت: از آقایان دری نجف‌آبادی و پورمحمدی به عنوان شهود نام برده شده که مدعی العموم آن قسمت از اظهارات پورمحمدی که به عنوان شهود باید مطرح می‌شد از گزارش سازمان بازرسی کل کشور که قبلا به دادسرا داده بود را گزینشی جدا کرده و ضمیمه ادعانامه جدید کرده بود.

وی افزود: آن قسمت از حرف‌های آقای پورمحمدی به عنوان شهادت وی و با استناد به گزارش سازمان بازرسی در پرونده ثبت شده است.

حیدری‌فر درخصوص عکس قربانیان ماجرای کهریزک نیز گفت: در این رابطه ۱۰ عکس دارم که در اختیار رسانه‌ها است که آن را با استناداتش به دادگاه می‌دهم. منبع تحصیل این عکس‌ها ثابت کننده همه چیز است.

وی درباره عنوان اتهامی خود نیز گفت: عنوان اتهامی من مشارکت در بازداشت غیرقانونی است که با ادعانامه جدید چارچوب کیفرخواست اولیه به هم خورده است.

● اظهارات وکیل شاکی

وکیل روح‌الامینی گفت: دادگاه می‌تواند در صورت عدم حضور شهود دستور جلب آنها را صادر کند.

میرمجید طاهری بعد از ششمین جلسه دادگاه کهریزک در جمع خبرنگاران گفت: پرونده روندی دارد که در حال سپری شدن است. با توجه به عقبه این پرونده که در دادگاه نظامی مطرح و چند هزار صفحه بود ما از جزییات بیشتری در این رابطه مطلع هستیم اما متهمان در این زمینه اطلاعاتشان کمتر است.

وی افزود: روند دادگاه، روند خوبی است و دچار اطاله دادرسی نشده است. برخی شهود باید در دادگاه حاضر شده و توضیحاتی را ارائه دهند که این افراد می‌توانند از بازداشتی‌ها و یا متهمان دیگر پرونده باشند.

نوبت دوم

وزارت نیرو
شرکت سهامی سازمان آب و برق خوزستان

آگهی فراخوان سرمایه‌گذاری

در راستای اجرای سیاست‌های دولت جمهوری اسلامی ایران و به استناد اصل ۴۴ قانون اساسی، سازمان آب و برق خوزستان در نظر دارد تعدادی از پروژه‌های نیروگاهی که مشخصات آنها در ذیل ارائه شده است را با سرمایه‌گذاری بخش خصوصی اجرا نماید. شایان ذکر است که بر اساس بند ب ماده ۱۳۳ قانون برنامه پنجم توسعه جمهوری اسلامی ایران و مصوبه هیئت وزیران شماره ۱۴۲۵۵۱/ت/۴۱۱۱۳ هـ مورخ ۸۷/۸/۱۵، دولت موظف خواهد بود نسبت به خرید تضمینی برق تولید شده توسط سرمایه‌گذار با قیمت مناسب، اقدام نماید.

عنوان نیروگاه	موقعیت	ظرفیت (مگاوات)	نوع نیروگاه	تعداد واحد	تولید انرژی سالانه (گیگاوات-ساعت)	هزینه کل (میلیون ریال)	نسبت فایده به هزینه	نرخ بازده داخلی (درصد)	دوره بازگشت سرمایه(سال)
نیروگاه تنظیمی آریوبرزن	۱۴ کیلومتری شهرستان بهبهان	۱۰	جریانی	۲	۴۷	۱۱۹۰۵۰	۱/۳	۱۳/۶	۸/۵
نیروگاه سد مخزنی جره	۳۳ کیلومتری شمال غربی رامهرمز	۹	جریانی	۲	۴۹/۷۸	۹۳۰۸۰	۱/۴۵	۱۲/۱	۵
نیروگاه سد انحرافی رامشیر	۱۰۰ کیلومتری شهرستان اهواز	۲/۵	جریانی	۲	۱۶/۹۷	۵۹۲۱۷	۱/۲۷	۱۰/۷	۶
نیروگاه سد انحرافی شهدا	۷ کیلومتری شمال شهر بهبهان	۲	جریانی	۲	۱۱/۷۱	۴۴۵۰۱	۱/۲	۹/۸	۶
نیروگاه سادات حسینی ایذه	۳۵ کیلومتری جنوب دهدز	۷	جریانی	۴ واحد	۳۸/۲۴	۸۶۳۴۱	۱/۴۴	۱۲/۲	۵

عنوان نیروگاه بادی	موقعیت	ظرفیت (مگاوات)	تولید انرژی سالانه (گیگاوات-ساعت)	هزینه کل (میلیون ریال)	نسبت فایده به هزینه	نرخ بازده داخلی (درصد)	دوره بازگشت سرمایه(سال)
نیروگاه بادی آبادان	۱۰ کیلومتری شهر آبادان	۶۰	۱۳۴	۱/۳۵۵/۰۰۰	۱/۴	۱۶	۵
نیروگاه بادی ماهشهر	۶ کیلومتری شمال شرق ماهشهر	۶۰	۱۵۲	۱/۳۵۵/۰۰۰	۱/۵	۱۶	۵

لذا از کلیه افراد حقیقی و حقوقی دعوت می‌شود در صورت علاقمندی آمادگی خود را ظرف مدت ۱۵ روز از تاریخ انتشار آگهی به نشانی: اهواز- اتوبان گلستان- ساختمان مرکزی سازمان آب و برق خوزستان- طبقه چهارم- معاونت برنامه‌ریزی اعلام نمایند. متقاضیان می‌توانند جهت کسب اطلاعات بیشتر با شماره تلفن ۳۳۶۰۸۵۱-۰۶۱۱ تماس حاصل نمایند.

روابط عمومی سازمان آب و برق خوزستان

معاون رئیس جمهور خبر داد

اعطای تسهیلات مالی به طرح‌های تحقیقاتی استانی

معاون علمی و فناوری رئیس‌جمهور از ابلاغ آیین نامه‌ای در زمینه حمایت از طرح‌های تحقیقاتی استانی گفت: از این پس دفاتر استانی با تعیین اولویت می‌توانند ۵ طرح تحقیقاتی را برای دریافت تسهیلات به معاونت معرفی کنند.

نسرین سلطانخواه با بیان این‌که یکی از برنامه‌های حمایتی بنیاد ملی نخبگان، اعطای تسهیلات شهید تهرانی مقدم است، گفت: بر این اساس، چنانچه استعدادهای برتر و یا نخبه تحت پوشش بنیاد ملی نخبگان با مدرک فوق لیسانس و بالاتر، جذب یک شرکت دانش بنیان شود، بنیاد حقوق وی را برای یک تا دو سال به آن شرکت خصوصی دانش بنیان پرداخت می‌کند.

براساس همکاری هلال احمر با وزارت بهداشت صورت می‌گیرد

تامین ۱۰۰ قلم داروی خاص و تک نسخه‌ای

مدیرعامل سازمان تدارکات پزشکی جمعیت هلال احمر ایران با اعلام این که نزدیک به ۱۰۰ قلم داروی مورد نیاز کشور اعم از جامدات و مایعات به وسیله شرکت داروسازی هلال احمر تامین می‌شود، گفت: از اهداف اصلی این سازمان، ارتقای کیفیت تولیدات دارویی است که خوشبختانه در مسیر مطلوبی حرکت می‌کند. ظاهر رستمی در خصوص تاثیر تحریم‌ها بر روند تامین داروهای خاص بیماران در کشور، افزود: با توجه به این که جمعیت هلال احمر یک نهاد بین‌المللی است که با سایر نهادها همکاری راحت‌تری دارد و به عنوان پل ارتباطی با این کشورها توانسته در مواقع ضروری، نسبت به رفع کمبودهای دارویی در داخل کشور اقدام کند.

همزمان با برنامه ملی سنجش سلامت ایرانیان صورت می‌گیرد

تشکیل پرونده الکترونیک برای ۳۵ میلیون ایرانی

گروه اجتماعی **بسیج غربالگری سلامت ۳۵ میلیون ایرانی از روز شنبه آغاز شد تا بدین ترتیب با پایش قد، وزن و فشار خون ایرانیان۳۰ سال به بالا، نخستین سد در برابر هجوم سونامی بیماری‌های غیرواگیر به کشور قرار گیرد و از این طریق علاوه بر تشکیل پرونده الکترونیک سلامت برای این افراد برنامه ملی ارتقای سلامت ایرانیان برای همیشه در وزارت بهداشت و درمان نهادینه شود.**

به گزارش خبرنگار *ایران*، طرح ملی غربالگری رایگان فشار خون و تناسب بدنی ایرانیان بالای ۳۰ سال از روز شنبه باهمکاری ۱۰۰ هزار پرستار و دانشجویان پرستاری، بسیج جامعه پزشکی و پرسنل بهداشت خانواده و مبارزه با بیماری‌های وزارت بهداشت و درمان در حالی آغاز شده که قرار است نتایج آن در ۷ نقطه کشور وارد شبکه ملی سلامت شود و بر مبنای آن همه افرادی که برای پایش به پایگاه‌ها و مراکز درمانی برای سنجش مراجعه کنند، صاحب پرونده الکترونیک سلامت خواهند شد.

البته هر چند این برنامه ملی آنگونه که انتظار می‌رفت با اطلاع رسانی وسیع و تخصیص اعتباری که پیش‌بینی آن شده بود، پیش نرفت و همه خبرهای منتشر شده تاکنون حاکی از اجرای یک هفته‌ای این برنامه است اما آنگونه که معاون بهداشت وزیر بهداشت و درمان در گفت‌وگو با *ایران* گفته است این برنامه نه یک هفته، بلکه قرار است تا پایان خرداد ادامه داشته باشد و لذا همه ایرانی‌های بالای ۳۰ سال تا پایان خرداد می‌توانند برای سنجش رایگان سلامت خود به مراکز بهداشتی- درمانی مراجعه کنند. دکتر فاطمه رخشانی در این باره با تاکید بر این‌که در حال حاضر یکی از علل مهم افزایش پرداخت از جیب مردم در هزینه‌های درمانی افزایش ابتلا به بیماری‌های غیرواگیر و طولانی‌بودن دوره درمان آن‌ها است، گفت: بر این اساس ما در قالب برنامه ملی ارتقای سلامت ایرانیان در سال نخست برنامه اولویت خود را بر تامین سلامت جسمی افراد و پیشگیری از فشار خون و چاقی ایرانی‌ها به عنوان عوامل خطر بیماری‌های غیرواگیر قرار دادیم؛ چرا که هم‌اکنون از هر ۱۰۰ ایرانی ۲۰ نفر مبتلا به فشار خون هستند و متاسفانه ۱۰ نفر آن‌ها از این ابتلای خود اطلاعی ندارند.

وی با اشاره به این که هدف اصلی بسیج غربالگری سلامت کنونی شناسایی ایرانیانی است که از ابتلای خود به فشار خون اطلاعی ندارند، اظهار کرد: به علاوه درصد کمی از کسانی که از بیماری خود اطلاع دارند، آن را کنترل می‌کنند. این در حالی است که هم‌اکنون ۳۵ درصد سکته‌های قلبی و مغزی در کشور به علت فشارخون بالا رخ می‌دهد و به شکل متوسط از هر ۲ ایرانی ، یک نفر مبتلا به چاقی یا اضافه‌وزن است.

رخشانی با تاکید بر فرهنگسازی در میان افراد سالم برای حفظ خود در برابر ابتلا به فشارخون، افزود: ۷۵ درصد از بیماری‌های غیرواگیر با رعایت و کنترل ۳ عامل تغذیه، پرهیز از دخانیات و نیم ساعت پیاده‌روی و ورزش در روز قابل کنترل است. ضمن این که هم‌اکنون ایرانی‌ها ۲ برابر مقدار مورد نیاز بدن خود نمک مصرف می‌کنند در حالی که نمک موجود در نان، گوشت، مواد کنسروی و سایر خوراکی‌های روزانه آن‌ها به اندازه‌ای است که نیاز بدن آن‌ها را تامین کرده و دیگر نیازی به اضافه‌کردن نمک در سر سفره نیست.

معاون بهداشت وزیر بهداشت و درمان با اعلام این که همه مراکز بهداشتی- درمانی کشور اعم از شهری و پایگاه‌ها تا پایان خرداد به سنجش سلامت ایرانیان بالای ۳۰ سال ادامه خواهند داد، درباره علت اختصاص نیافتن بودجه این برنامه توضیح داد: مقرر بود این بودجه در اختیار سازمان نظام پرستاری برای خرید برخی تجهیزات قرار گیرد که ما در جریان علت اختصاص نیافتن آن نیستیم، اما به هر حال طرح سنجش سلامت اکنون با همکاری نظام پرستاری و دانشجویان پرستاری، بسیج جامعه پزشکی و پرسنل مراکز بهداشتی – درمانی از جمله بهداشت خانواده و مبارزه با بیماری‌ها در حال انجام است و این طرح که قرار بود یک هفته‌ای یا ۱۰ روزه به اتمام برسد را تا پایان خرداد ادامه می‌دهیم.

وی با اشاره به این‌که ۳۵ میلیون ایرانی بالای ۳۰ سال هستند، توضیح داد: البته پیش‌بینی ما بر مراجعه همه این افراد به پایگاه‌ها و مراکز بهداشتی درمانی نیست، اما اطلاعاتی که اکنون از استان‌ها می‌رسد، حاکی از استقبال خوب مردم از برنامه است به هر حال با توجه به استقبال مردمی امکان تمدید برنامه برای وزارت بهداشت وجود دارد.

رخشانی با بیان این‌که در قالب این برنامه برای همه مراجعه‌کنندگان پرونده الکترونیک سلامت تشکیل خواهد شد، گفت: هم اکنون با مراجعه هر فرد برای سنجش سلامت فشار خون و تناسب اندام و اخذ کد ملی او به شکل کاغذی اطلاعات پرونده الکترونیک سلامت آن‌ها ثبت می‌شود و در آینده چنانچه آن‌ها بخواهند پزشک خانواده خود را انتخاب کنند، دسترسی به پرونده الکترونیک سلامت با کد ملی آن‌ها به راحتی امکانپذیر خواهد بود. وی در پایان تاکید کرد: همه مراکز بهداشتی و درمانی تا پایان خرداد موظف به سنجش سلامت رایگان ایرانیان بالای ۳۰ سال هستند و مردم هرگونه مشکلی در این زمینه را می‌توانند از طریق شماره تلفن ۱۴۹۰ یا ۸۹۹۹ اطلاع دهند.

همزمان با آغاز سفرهای تابستانی و تمهیدات ویژه پلیس

جاده‌های کشور برای متخلفان ناامن می‌شود

رئیس پلیس راهنمایی و رانندگی نیروی انتظامی از افزایش ۱۵ درصدی توان دستگاه‌های اجرایی برای طرح تابستانه خبر داد و گفت: سامانه نظارت مردمی پلیس راهور در تابستان امسال راه‌اندازی می‌شود.

سردار اسکندر مؤمنی درجلسه هماهنگی طرح تابستانه، با اشاره به این‌که افزایش دوربین‌های کنترل سرعت ثابت و سیار در جاده‌های کشور در دستور کارهای اصلی پلیس در طرح تابستانه است، گفت: تلاش می‌کنیم تا قبل از تابستان ۲۰۰ کیلومتر از راه‌های اصلی کشور را به سیستم‌های هوشمند نظارت تصویری مجهز کنیم.

وی با اعلام راه‌اندازی سامانه نظارت مردمی پلیس راهنمایی و رانندگی نیروی انتظامی اظهار کرد: بسترهای لازم در این زمینه فراهم شده که با راه‌اندازی این سیستم، مردم می‌توانند تخلفات رانندگی را به هر شکلی اعم از فیلم و عکس، برای پلیس ارسال کنند تا پلیس نسبت به برخورد با رانندگان متخلف اقدام کند.

رئیس پلیس راهور ناجا همچنین درباره شماره‌گذاری خودروها در کشور، گفت: شماره‌گذاری خودروهای فاقد استاندارد یورو ۴ و تک ایربگه بر اساس نامه سازمان محیط‌زیست و سازمان ملی استاندارد متوقف شده بود که همان‌طور که پیش‌بینی می‌کردیم، مسئولان سازمان محیط زیست تصمیم خود را تغییر داده و با مصوبه جدید دولت، شماره‌گذاری خودروهای فاقد استاندارد یورو ۴ با اعطای مهلت چند ماهه تمدید شد و خودروهای تک ایربگه بر اساس مصوبه دیگری شماره‌گذاری‌شان تا تیرماه بلامانع اعلام شد. لذا پلیس نیز شماره‌گذاری این خودروها را مجدداً آغاز کرده است.

رئیس صندوق رفاه و دانشجویان اعلام کرد

پرداخت ۲۵۴ میلیارد تومان اعتبار به دانشجویان

گروه اجتماعی رئیس صندوق رفاه دانشجویان با اعلام این‌که کل اعتبارات پرداخت شده به دانشجویان در سال ۹۱ مبلغ ۲۵۴ میلیارد و ۳۸۰ میلیون تومان بوده، گفت: این تسهیلات طی ۸ ماه گذشته به ۵۴۶ هزار و ۸۳۰ دانشجو پرداخت شده است.

به گزارش خبرنگار *ایران*، کیوان مرادیان کوچک سرایی در نشست خبری با بیان این‌که همه شهریه سال ۹۱، ۱۵۵ میلیارد تومان بوده است، اظهار داشت: تنها مبلغ ۸۲ میلیارد تومان در این مدت پرداخت شده که سایر دانشجویان جا مانده از لیست دریافت وام شهریه به زودی وام‌های خود را دریافت خواهند کرد. به گفته وی کمترین میزان متقاضیان وام را در ودیعه مسکن دانشجویان غیر ایرانی با تعداد ۹ نفر داشته‌ایم. مرادیان درخصوص حمایت دانشجویان خوابگاهی گفت: در حال حاضر کمتر از ۱۴ درصد از حمایت دانشجویی کشور در دانشگاه‌های کاملا دولتی تحصیل می‌کنند که به عبارتی بیش از ۸۰ درصد متقاضیان خوابگاهی در خوابگاه‌های دولتی اسکان دارند و مابقی نیز از دیگر خوابگاه‌ها در اختیارشان قرار می‌گیرد. وی افزود: مشکل عمده ما در بحث خوابگاه‌های دانشجویی کمبودی است که در دانشگاه‌های غیر دولتی با آن مواجه هستیم که امیدواریم مشکل کمبود خوابگاهی نیز همانند مشکل مدرسه‌سازی رفع شود.

معاون گردشگری سازمان میراث فرهنگی خبر داد

ثبت ملی ۳۰ هزار مکان زیارتی در کشور

معاون گردشگری سازمان میراث فرهنگی، صنایع دستی و گردشگری از ثبت ملی ۳ هزار و ۷۵۰ مکان زیارتی در سطح کشور خبر داد.

منوچهر جهانیان در همایش بین‌المللی زیارت با اشاره به اهمیت گردشگری زیارتی گفت: گردشگری زیارتی مبتنی بر آثار و فرهنگ غنی دینی و اسلامی است و از بنیاد نیرومندی همچون علاقه‌مندان به گردشگری زیارتی و گردشگران فرهنگی تشکیل شده است. وی به ظرفیت کشور در حوزه گردشگری زیارتی اشاره کرد و افزود: بیش از ۱۲ هزار بقاع متبرکه و امامزاده، حرم اهل بیت(ع) و مکان‌های مقدس دینی در کشور وجود دارد که از این تعداد ۳ هزار و ۷۵۰ مکان ثبت ملی شده است که ظرفیت خوبی برای توسعه گردشگری مذهبی محسوب می‌شود. معاون گردشگری سازمان میراث فرهنگی، صنایع دستی و گردشگری تصریح کرد: بیش از ۴۴۰ بقاع متبرکه، امامزاده و مکان مقدس دینی در استان قم است که از این تعداد ۳۰ بقعه ثبت ملی شده است.

وی یادآور شد: مراجع و بزرگان ظرفیت عظیم و بی‌نظیری به شمار می‌روند که دارای گنجینه ارزشمندی از آثار و مکتوبات غنی فرهنگ دینی و اسلامی هستند.

جهانیان عنوان داشت: بیش از ۵۰ میلیون نفر از هموطنان مکان‌های مقدس، حرم اهل بیت(ع) و امامزاده‌ها را در سال گذشته زیارت کردند که این میزان بی‌سابقه بوده است. وی ادامه داد: همچنین بیش از ۳ میلیون نفر گردشگر خارجی در سال گذشته وارد کشور شده‌اند که بیشتر آنها گردشگران زیارتی بودند. جهانیان گفت: این گردشگران به عنوان مبلغان و سفیران برای معرفی توانمندی‌های ایران اسلامی، فرهنگی و معارف ایران اسلامی در حوزه بین‌الملل هستند و قطعا از نظر اقتصادی نیز تأثیرگذارند. وی عنوان داشت: از مجموع ورود بیش از ۳ میلیون نفر گردشگر زیارتی به کشور بیش از یک میلیون و ۵۰۰ هزار نفر اشتغال مستقیم و غیرمستقیم ایجاد شده که بیش از ۵ میلیارد دلار در آمد ارزی برای کشور به همراه داشته است. وی تاکید کرد: ورود ۳۰ میلیون نفر گردشگر زیارتی کشور برابر با درآمد ۵۰ میلیارد دلاری و ایجاد بیش از ۱۰ میلیون نفر اشتغال است.

گزیده اخبار

زمان توزیع کارت کارشناسی حرفه‌ای علمی کاربردی

آزمون دوره‌های مهندسی فناوری و کارشناسی حرفه‌ای ناپیوسته ترمی سال ۹۲ دانشگاه جامع علمی کاربردی جمعه ۲۰ اردیبهشت در ۴۴ شهرستان کشور برگزار می‌شود. توزیع اینترنتی کارت شرکت در جلسه آزمون از سه‌شنبه ۱۷ تا پنجشنبه ۱۹ اردیبهشت از طریق سایت سازمان سنجش به نشانی www.sanjesh.org انجام می‌شود.

ثبت‌نام آزمون آیلتس دانشگاه آزاد تا ۱۸ اردیبهشت

رئیس مرکز آزمون دانشگاه آزاد اسلامی اعلام کرد: مهلت ثبت‌نام داوطلبان آزمون بین‌المللی زبان انگلیسی آیلتس تا شنبه، ۱۸ اردیبهشت ادامه دارد. ناصر اقبالی با بیان این که آزمون آیلتس دانشگاه آزاد اسلامی در دو بخش آکادمیک و جنرال برگزار می‌شود، گفت: متقاضیان ثبت‌نام آزمون زبان انگلیسی آیلتس با مراجعه به وب سایت ielts.iauset.com با توجه به نیاز خود نسبت به ثبت‌نام آنلاین خود در آزمون آکادمیک یا جنرال اقدام کنند و زمان برگزاری این آزمون شنبه ۴ خرداد تعیین شده است.

طراحی سوالات امتحان نهایی به شکل مفهومی و استنباطی

رئیس مرکز سنجش آموزش و پرورش از طراحی بخشی از سوالات امتحانات نهایی به صورت استنباطی و مفهومی خبر داد و گفت: بخش زیادی از طراحی سوالات امتحانات نهایی مربوط به متن کتاب است، اما در بررسی‌ها با توجه به نوع تدریس، مقرر شده بخشی از سوالات امتحان نهایی دانش‌آموزان به صورت مفهومی طراحی شود. عبدالامیر عرفی افزود: حداکثر ۴ نمره از سوالات امتحانی دانش‌آموزان به صورت مفهومی و استنباطی است.

یادداشت

غلامرضا انبارلویی

محاکمه علنی حق مرتضوی است

در آستانه چهارمین سالگرد فتنه ۸۸ که میلیاردها ریال خسارت مالی و جانی را بر دستگاه‌های اجرایی، بانک‌ها، شرکت‌های دولتی و نهادهای عمومی غیردولتی، اتوبوس‌ها و اماکن عمومی وارد کرد، هنوز سران فتنه محاکمه نشده، شاهد محاکمه مدعی‌العموم وقت هستیم.

هنوز به شکایت میلیون‌ها نفر از مردمی که در ۹ دی ۸۸ شکایت خود را از سران فتنه مطرح و نامشان را روی پلاکارد نوشته و آدرس سمت‌های اداری و غیر اداری آنها را که در لابه‌لای ساختار اداری در مصادر امور جا خوش کرده‌اند را به مراجع و محاکم قضایی با فریاد اعلام کرده‌اند، رسیدگی نشده اما دستگاه قضایی به شکایت چند نفر علیه ماموران که دادرس در مقام غیر حق و مدعی‌العموم شناخته می‌شوند، وارد رسیدگی شده است.

بی‌شک و تردید این از محسنات دستگاه قضایی است که برای هیچ‌کس و هیچ مقامی مصونیت نوشته و نانوشته از پیگرد قائل نیست اما این پرسش بر چنین رویکردی مطرح است که آیا باید در این مسیر تا جایی پیش برویم که جای متهم با مدعی عوض شود؟

ممکن است مخاطبان بر این وجیزه ایراد کنند که مسأله محاکمه آقای مرتضوی یک مقوله حقوقی است و در حوزه سیاست و عدالت قرار دارد و چه ربطی به تاملات آن هم از نوع راهبردی در انضباط مالی دارد. توجه به مراتب زیر پاسخی است بر این پرسش:

۱- اصل در جریان انتخابات دهمین دوره ریاست جمهوری مشارکت ۶۵ درصدی مردم و تعلق آرای قاطع مردم به یک کاندیدا بود که می‌رفت تا جایگاه سیاسی دولت و حکومت و نظام جمهوری اسلامی ایران را در جامعه بین‌الملل ارتقا بخشد که عمل فتنه‌گران مانع آن شد.

۲- جرم و جنایت و جنحه واقعی آن بود و هست که عدم وجود ظرفیت شکست در بقیه کاندیداها و مشخصاً دو کاندیدای موسوم به سران فتنه حوادثی را رقم زد و آنچه که امروز به عنوان تورم بخشی حداقل ۵۲ درصدی گریبانگیر بخش‌های صنعت، کشاورزی، خدمات و معیشت مردم و مسئولین شده است، حاصل افعال مجرمانه آنها در صدور اعلامیه‌های جورواجور به مناسبت‌های مختلف برای تشویش و ترویج و تهییج مردم در مقابله با حکومت و نظام و دین و آیین مردم بود که هنوز هم ادامه دارد.

۳- این که عده‌ای در این میانه کشته شدند یا آسیب دیدند، فرعی است بر آنچه که اصل نظام و حکومت از آن ضربه خورد. چسبیدن به فرع و رها ساختن اصل فتنه ۸۸ که با دروغ و نشر اکاذیبی تحت عنوان تقلب سناریویی بوده که سرویس‌های خارجی متن آن را نوشته و اراذل و اوباش داخلی بازیگران نمایشنامه‌ای بودند که در کف خیابان به اجرا درآمد و در این میانه عده‌ای هم باگناه و بی‌گناه آسیب دیدند.

۴- نیروهای انتظامی، امنیتی اعم از پلیس، بسیج و مقامات قضایی وقت اعم از بازپرسان و دادرسان مراجع قضایی و در رأس آنها دادستان وقت در شرایط فورس ماژور فتنه در کلیت کار به آنچه که وظیفه آنها بوده، عمل کردند و هیچ مامور دولتی را نمی‌توان به جرم انجام وظایف ذاتی و اثر وضعی منفی ناشی از آن به محاکمه کشید آن هم در شرایطی که امواج فتنه از کف خیابان تا دفتر مقامات و مسئولین عالی‌رتبه کشور و حتی بیوت برخی از خواص گسترده شده بود.

۵- انتشار نوار مکالمات آقای نیک‌آهنگ کوثر با یکی از آقازاده‌ها، وجود فایل‌های صوتی و تصویری از جرایم مشهود برخی دختر خانم‌های مقامات و دریافت و پرداخت دلارهایی از شیخ‌نشین‌های خلیج‌فارس جرم سنگین و قابل محاکمه‌ای است یا عملکرد فلان مقام قضایی سابق آن هم در آشفته بازار وهم‌آلود خدمت و خیانت خواص کدام یک؟

۶- این مقاله لایحه دفاعیه برای شخصی که روزگاری نه چندان دور در این کشور در خط مقدم مبارزه با تهاجم فرهنگی و ژورنالیسم تبهکار قرار داشت، نیست.

۷- این مقاله در دفاع از یک مقام قضایی سابق که با انجام وظیفه ذاتی مدیران غیرمسئول روزنامه‌هایی را که صدای دشمن از آنها به گوش می‌رسید نیست که امروز با فرار به خارج از کشور و نشستن سر سفره سرویس‌های بیگانه به ریش نظام می‌خندند هم نیست.

۸- این مقاله در دفاع از شخص آقای مرتضوی که حرامیان، بهاییان، منافقین و ضدانقلابیون به انتظار محکومیتش نشسته‌اند تا بغض سال‌هایی را که وی به نحو احسن در دفاع از حقوق مردم به عنوان مدعی‌العموم تحت پیگرد قرار داد هم نیست بلکه این مقال پیامی است برای رئیس محترم قوه قضاییه (نه حتی رئیس دادگاه این پرونده) که به سخن یک متهم فارغ از خدماتش گوش داده و به خواسته‌اش عمل کند. خواسته مرتضوی محاکمه علنی است.

۹- پاشنه آشیل این پرونده و تمامی پرونده‌های مربوط به فتنه ۸۸ همین علنی بودن محاکمه است. محاکمه علنی حمزه کرمی بود که آن آقازاده را به خارج فراری داد. محاکمه علنی خواب را از چشم اراذل و اوباش سیاسی و صحنه‌گردانان فتنه ۸۸ خواهد ربود و این حق آقای مرتضوی است که علنی محاکمه شود و قانون اساسی این حق را به او داده است و قاضی دادگاه نباید این حق را از وی سلب نماید چرا که دو اصل از اصول قانون اساسی بر علنی بودن محاکمات ترتب دارد.

۱۰- اصل ۱۶۵ و ۱۶۸ قانون اساسی می‌گوید محاکمات علنی انجام می‌شود و این یک قاعده است که استثنای آن را هم قانون اساسی مشخص کرده است و قاضی نمی‌تواند تشخیصی خارج از آن داشته باشد.

۱۱- موارد استثنا در برگزاری محاکمات علنی را قانون اساسی احصا کرده است که عبارت است از سه مورد به شرح زیر:

اول- منافی عفت عمومی باشد.

دوم- مخالف نظم عمومی باشد.

سوم- دعوا خصوصی باشد و طرفین دعوا تقاضای غیرعلنی کنند.

۱۲- عین همین عبارات در ماده ۱۸۸ قانون آیین دادرسی کیفری هم آمده است. اکنون پرسش این است: آیا دعوای مطروحه علیه آقای مرتضوی در مقام مدعی‌العموم سابق که در دفاع از عموم مردم به وظیفه ذاتی خود صرفنظر از حسن و قبح آن عمل کرده، دعوای خصوصی بین چند نفر بوده است؟

۱۳- آیا آقای مرتضوی عملی که منافی عفت عمومی باشد، مرتکب شده است؟

۱۴- آیا محاکمه آقای مرتضوی ۴ سال بعد از گذشت فتنه و آشوب اکنون که آرامش در سایه اقتدار نظام و حقانیت آن برقرار شده، مخالف نظم عمومی است یا تقویت کننده آن می‌باشد. کدام یک؟

۱۵- محاکمه علنی آقای مرتضوی و پاسخ مثبت دادگاه به درخواست وی نه تنها می‌تواند در برقراری عدل و صدور حکم عادلانه در این پرونده کمک کند بلکه انتشار مباحث حق و ناحق طرفین دعوا در دادگاه می‌تواند به بصیرت‌افزایی مردم و در شناخت جریان‌های سیاسی و حسن انجام وظیفه محاکم قضایی و شناخت دادرسان در مقام تمییز حق در این قوه کمک نماید.

۱۶- ختم کلام آن که غفلت از جنبه‌های مالی محاسباتی فتنه ۸۸ و پرداختن صرف به جنبه‌های حقوقی و سیاسی آن به معنای نادیده گرفتن سهم عاملین، آمرین، مباشرین و مسببین فتنه ۸۸ در تشدید تحریم‌ها و محرومیت مالیه عمومی کشور از درآمد حداقل ۸۸ میلیارد دلاری نفت خام و عدم وصول مطالبات شرکت ملی نفت ایران از مشتریان آن است که استنکاف شرکت شل در تصفیه بدهی ۲/۸ میلیارد دلاری خود حتی در مقابل تهاتر با دارو و غذا را هم اکنون شاهدیم. این ضرر و زیان‌های مادی متوجه کیست؟ مسبب این محرومیت‌ها چه کسانی هستند؟ آیا متهم پرونده کهریزک هم جزو مسببان این محرومیت است؟

منبع: خبرگزاری موج

پرداخت مطالبات بازنشستگان کشوری

گروه اجتماعی **وزیر تعاون، کار و رفاه اجتماعی گفت: در کمتر از سه ماه از حضور در این وزارتخانه با حمایت دولت بیش از ۲۵۰ میلیارد تومان از مطالبات بازنشستگان کشوری پرداخت شد.**

دکتر اسدالله عباسی روز گذشته در صحن علنی مجلس شورای اسلامی با تشریح برنامه‌های خود برای وزارت تعاون، کار و رفاه اجتماعی افزود: استمرار بیمه طلایی بازنشستگان کشوری در سال‌جاری از دیگر برنامه‌های وزارت تعاون، کار و رفاه اجتماعی خواهد بود.

وی با اشاره به تکمیل و تقویت طرح پزشک خانواده افزود: همه ما با همدلی باید تلاش کنیم که این طرح فراگیر شود تا همه هم‌میهنانمان بتواند از خدمات این طرح استفاده کنند و از سوی دیگر یکسان‌سازی دفترچه‌های بیمه، کاهش هزینه‌های درمانی از جیب مردم باید اتفاق بیفتد.

عباسی با اشاره به تقویت سامانه بیمه روستایی وعشایر گفت: در این هفت سال گذشته یک میلیون و ۲۰۰ هزار خانوار روستایی تحت پوشش بیمه‌ای قرار گرفته است.

۷ قیمت مسکن مهر شهر جدید پردیس افزایش نیافته است
■ مبلغ درخواستی از متقاضیان فازهای ۳ و ۹ شهر جدید پردیس مربوط به مابقی آورده متقاضیان است

۷ پسته ایران ، خندان در بازار جهانی گریان در بازار داخلی
■ ۲۰ هزار تن پسته مازاد تولید در بازار باقی مانده است

۸ تامین مالی ۱۸ هزار میلیارد تومان بورس کالا
■ راه اندازی بازار سوم بورس کالا، نقطه عطف توسعه بازار سرمایه

ایران اقتصادی

اونس طلا (لندن)	۱۶۴۶ دلار
دلار امریکا	۲۴۷۷۰ ریال
یورو	۳۲۴۸۶ ریال
پوند	۳۸۵۷۳ ریال
درهم	۶۷۴۴ ریال
شاخص بورس ایران (قیمت)	۴۴۸۹۷
شاخص بورس امریکا (داوجونز)	۱۴۹۷۴
شاخص بورس آلمان (داکس)	۸۱۲۲
شاخص بورس ژاپن (نیکی)	۱۳۶۹۴

نشانی الکترونیکی گروه اقتصادی: iraneconomicdesk@ gmail.com

سال نوزدهم ■ شماره ۵۳۵۸ ■ دوشنبه ■ ۱۶ اردیبهشت ماه ۱۳۹۲ ■ ۲۵ جمادی الثانی ۱۴۳۴ ■ ۶ مه ۲۰۱۳

۵

فرزین با دفاع از آثار مثبت اجرای هدفمندی یارانه ها :

تغییر در اجرای فاز اول هدفمندی خطرناک است

روز گذشته دبیر ستاد هدفمندی یارانه ها و رئیس هیات عامل صندوق توسعه ملی به میان خبرنگاران آمد تا ضمن ارائه گزارشی از فعالیت صندوق توسعه ملی و برنامه های آتی آن به ابهاماتی که اخیرا نسبت به آثار اجرای فاز اول هدفمندی یارانه ها مطرح شده، پاسخ دهد.

صفحه ۶

سلطه سرمایه‌داری بر بانکداری ایران

ربا، عامل تورم یا راه حل

گروه پژوهش‌های خبری - منتقدان سیاست‌های اقتصادی دولت، در حالی کاهش نرخ بهره را عامل تشدید تورم در سال‌های اخیر می‌دانند که مطالعه عمیق‌تر در این خصوص نشان می‌دهد لزوما رابطه‌ای مستقیم بین این دو پدیده وجود ندارد.

چندی پیش با اعمال فشارهای شدید از سوی لابی‌های اقتصادی و مالی و علی رغم مخالفت شدید دولت، نرخ ربا با بهانه کاهش تورم افزایش یافت. این در حالی است که در سال ۸۶ دولت با عزمی راسخ و با وجود مخالفت‌های بسیار، نرخ بهره بانکی را برای ایجاد تحرک در بخش سرمایه گذاری و افزایش تولید، کاهش داده بود. افزایش نرخ تورم در سال‌های اخیر که تا حد زیادی ناشی از بحران مالی جهانی، افزایش هزینه‌های جهانی و تحریم‌های اعمال شده از سوی غرب بوده است، بهانه لازم را برای فشار آوردن مخالفان فراهم کرد تا نرخ ربا را دستاویز بهانه‌جویی درباره تورم قرار دهند، این در حالی است که تجربه سال‌های اخیر نشان می‌دهد با افزایش نرخ بهره بانکی، تورم کاهش پیدا نمی‌کند. با این تفاسیر به نظر می‌رسد در پس تلاش‌های گسترده برای افزایش سود بانکی، اهدافی جدی‌تر از هدایت نقدینگی سرگردان در جامعه به سمت پس انداز و کاهش نرخ تورم مد نظر مخالفان بوده است.

● مولفه بهره؛ تعیین کننده‌ترین عامل در نظام سرمایه داری

بهره بانکی، قیمتی است که در ازای استفاده از پول در تولید سرمایه، به صاحب پول پرداخت می‌شود. در نظام سرمایه داری، پول نیز چون کالاهای دیگر قیمتی دارد و از طریق وام دادن، سودی معین نصیب مالک آن می‌شود؛ بنابراین می‌توان گفت که بهره در نظام سرمایه داری هزینه اجاره پول است.

علی‌رغم این‌که در سال‌های اخیر مباحث زیادی در خصوص تفاوت سود بانکی و ربا مطرح شده است، اما بررسی ویژگی‌های بهره و ربا نشان می‌دهدکه بهره بانکی همان ربایی است که در اسلام به‌شدت مورد تقبیح قرار گرفته است. بهره و ربا دارای مشخصه‌های مشترکی هستند. از جمله این‌که از ابتدا مبلغ و درصد بهره در قرارداد وام تعیین می‌شود و به سود و زیان حاصل از فعالیت اقتصادی (بر مبنای سرمایه وام داده شده) ارتباطی ندارد، بازپرداخت، مشروط به مازاد یا ما به التفاوت است، وام دهنده خود را از مبلغ وام جدا می‌کند و ملکیت وجوه را به وام گیرنده انتقال می‌دهد و در نتیجه برای او مصرف وام مهم نیست، بلکه بازگشت اصل و بهره وام اهمیت دارد.

در یک طبقه‌بندی کلی می‌توان نظام‌های بانکی را به دو گروه بانکداری بدون ربا و بانکداری با ربا تقسیم بندی کرد که اولی در اسلام و دومی در نظام سرمایه داری ملاک عمل قرار می‌گیرند. کلیدی‌ترین مولفه در بانکداری نظام سرمایه داری، بهره یا ربا است، در حالی که استفاده از بهره در بانکداری اسلامی، حرام و به مثابه جنگ با خداوند دانسته شده است. توزیع ریسک سرمایه گذاری بین طرفین معامله، انعطاف لازم در برابر شوک‌های اقتصادی، کاهش میزان سفته بازی، شفافیت بیشتر در عرصه اقتصاد، کاهش بدهی‌های معوق بانک‌ها و کارآمد شدن نظام بانکی از مزایایی است که برای بانکداری بدون بهره برشمرده می‌شود.

● نظام بانکی در ایران

نظام بانکداری در ایران از شفافیت لازم برخوردار نیست. اگرچه زمینه‌های قانونی لازم برای پیاده‌سازی بانکداری بدون ربا در ابتدای انقلاب فراهم شد، اما بسیاری از کارشناسان حوزه اقتصاد کشور بر این باورند که روح سرمایه‌داری بر بانکداری و اقتصاد کشور حاکم است. گفتنی است که پس از پیروزی انقلاب اسلامی، قانون عملیات بانکی بدون ربا مشتمل بر ۲۷ ماده و چهار تبصره در سال ۱۳۶۲ به تصویب مجلس شورای اسلامی رسید. حسن سبحانی کارشناس اقتصاد اسلامی و بانکداری معتقد است که بانکداری در ایران از نظر تئوری با قانون بانکداری اسلامی و بانکداری بدون ربا اداره می‌شود، اما در عمل این‌گونه نیست.از نظر او در قانون اراده‌هایی وجود دارد که در مقام اجرا بیشتر جنبه صوری دارد و عملیاتی نمی‌شود؛ مثلا عنوان‌های عقودی که در تنظیم قراردادها به کار برده می‌شود از نظر اسمی با متن قانون همخوانی دارد، اما از نظر کارکرد (که باید در قالب عقود مشارکتی و مبادله‌ای یا سپرده‌های قرض الحسنه باشند) در سیستم بانکداری فعلی رعایت نشده و اجرا نمی‌شوند. گفتنی است که در بانکداری مبتنی بر عقود مذکور، بانک با مشتری عقد مشارکت بسته و با او در سود و زیان شریک می‌شود و در این تعامل مفهومی به نام بدهی وجود ندارد، اما در عمل، در سیستم بانکداری ایران وام دهنده در مقام طلبکار و وام گیرنده در مقام بدهکار قرار می‌گیرند.

● افیون اقتصاد

به طور کلی می‌توان نظریات اقتصادی در خصوص بهره را به سه گروه طبقه‌بندی کرد؛ نظریات دوران قرون وسطی، نظریات کلاسیک و نظریات کینزی. نظریات دوران قرون وسطی بیشتر به بحث اخلاقی بودن یا نبودن دریافت بهره در قبال پرداخت وام تمرکز داشتند، اما از اواخر قرن بیستم دریافت بهره به عنوان یکی از مولفه‌های اقتصاد سرمایه داری مورد حمایت گسترده قرار گرفت و بحث‌ها روی نحوه تعیین نرخ بهره متمرکز شد.نظریات قرون وسطایی اغلب با گرفتن بهره در اقتصاد مخالف بودند. افلاطون و ارسطو به عنوان پدران فلسفه سیاسی غرب با دریافت بهره در ازای وام دادن پول به طور کلی مخالف بودند. «هانسون، جی. ال» در کتاب خود آورده است که در قرون وسطی کلیسای کاتولیک، مخالف با پرداخت بهره بود. به نظر آن‌ها پرداخت بهره به وام دهنده که خود فردی ثروتمند است، فعالیتی غیراخلاقی است. محمود قنادان در کتاب کلیات علم اقتصاد، «سن توماس آکویناس» قدیس و از اقتصاددانان دوران فئودالیسم را نیز در زمره مخالفان وجود بهره در اقتصاد بر می‌شمارد. از نظر آکویناس، پول ابزار مبادله است و بر همین اساس گرفتن بهره از قرض دادن آن ناعادلانه و حرام است.

نظریات کلاسیک اغلب موافق تعلق گرفتن بهره به سرمایه هستند. «استیون پرسمن» در مقاله ۵۰ اقتصاددان بزرگ خود در سال ۲۰۰۶ می‌نویسد که اقتصاددانان کلاسیک به سازوکار خودکار عرضه و تقاضای سرمایه در نرخ بهره معتقد بود. آدام اسمیت و «جرمی بنتام» معتقد بودند که دخالت دولت در تعیین نرخ بهره با اصول لسه فر (به مفهوم عدم مداخله دولت‌ها و آزاد گذاشتن نیروهای عرضه و تقاضا در بازار) سازگاری ندارد و قوانین تنظیم نرخ بهره برای اقتصاد پیامدهای نامطلوبی به همراه دارد.

با وقوع بحران اقتصادی سال‌های ۱۹۳۰، نظریات اقتصادی جدیدی مبنی بر دخالت دولت در اقتصاد شکل گرفت که معتقد به تعیین نرخ بهره از سوی دولت بودند، اما با پایان بحران اقتصادی، نظریات کینزی باز بر عدم دخالت دولت در تعیین نرخ بهره تاکید کرد. به رغم این‌که اغلب اقتصاددانان کنونی به مولفه بهره در اقتصاد باور دارند، اما هنوز اقتصاددانان برجسته‌ای وجود دارند که بهره را افیون اقتصاد می‌دانند.

● مخالفان نظام اقتصادی بانک محور

علی‌رغم این‌که بسیاری از منتقدان این ادعا را مطرح می‌کنند که کاهش نرخ بهره در اقتصاد تورم ایجاد می‌کند، اما بسیاری از اقتصاددانان ارشد با این ایده مخالفند. «جوزف استیگلیتز» اقتصاددان حامی جهانی‌سازی و تجارت آزاد و برنده جایزه صلح نوبل اقتصاد در سال ۲۰۰۱ میلادی رابطه منطقی بین نرخ بهره و تورم را واقعی نمی‌داند. وی در سال ۲۰۰۸ میلادی در نشست سران بانک‌های مرکزی کشورهای صنعتی که به بهانه بررسی کارشناسی راه‌های برون رفت از بحران مالی جهانی برگزار شده بود، تاکید کرد افزایش نرخ بهره بانکی نمی‌تواند راهکار موثری برای غلبه بر مشکل تورم جهانی باشد. از نظر او هر تورمی با افزایش نرخ بهره بانکی کاهش نمی‌یابد. استیگلیتز بر این باور است در وضعیت کنونی اقتصاد جهانی استفاده از روش افزایش نرخ بهره در اغلب کشورهای جهان احتمالا نتیجه بخش نخواهد بود، زیرا تورم دلایل بسیار متفاوتی دارد و صرفا تغییر یک مولفه اقتصادی نمی‌تواند مشکل را برطرف کند. از دیدگاه او دلیل افزایش نرخ تورم در کشورهای در حال توسعه در سال‌های اخیر ضعف مدیریت کلان اقتصادی نبوده، بلکه افزایش قیمت جهانی انرژی و در نتیجه رشد قیمت مواد غذایی در اغلب نقاط دنیااست.

همچنین «رادنی شکسپیر» تحلیلگر انگلیسی و نویسنده کتاب اقتصاد دودویی با نگاهی عمیق‌تر عامل اصلی بحران کنونی جهانی و افزایش تورم را نظام اقتصادی بانک محور کشورهای غربی می‌داند که از هیچ، پول می‌آفریند و بر بهره‌های دریافتی خود می‌افزاید. او معتقد است که ایجاد پول‌های بدون پشتوانه از سوی بانک‌ها، عامل بحران‌های اقتصادی در جهان هستند. این سیستم پول را به صورت مستقیم به سوی افزایش ظرفیت‌های تولید و مصرف هدایت می‌کند و با ایجاد چرخه‌ای باطل، بحران را تشدید می‌کند. شکسپیر بر این باور است که افزایش بدهی هنگامی اتفاق می‌افتد که سیستم به‌اندازه کافی پول برای بازپرداخت اصل یک وام به همراه سود و بهره آن تولید نمی‌کند. این وضع باعث می‌شود نه تنها بدهی ایجاد شود، بلکه به علت وجود فشار برای تولید پول بیشتر، تورم را تشدید می‌کند.

● جمع بندی

افزایش نرخ بهره در شرایط کنونی در حالی صورت گرفته است که مطالعات علمی و تجربیات ادوار مختلف زمانی در کشورمان نشان می‌دهد که لزوما رابطه مستقیم و معناداری میان نرخ بهره و نرخ تورم وجود ندارد. به عنوان نمونه افزایش نرخ سود سپرده‌ها در اواخر سال گذشته باعث کاهش نرخ تورم نشد. در حالی که پیش از آن منتقدان بر این باور بودند نرخ بهره پایین، باعث افزایش نقدینگی در بازار و ایجاد بازارهای کاذب و حباب ارز و سکه شده است.نکته هشدارآمیز این است که افزایش دو مرحله‌ای نرخ بهره با فشار بر دولت به همین جا ختم نشده و همچنان زمزمه‌هایی از افزایش نرخ بهره سپرده و هماهنگ‌سازی آن با نرخ تورم به گوش می‌رسد. با توجه به ثمربخش نبودن این تاکتیک اقتصادی در کاهش تورم، به نظر می‌رسد تداوم فشار بر دولت برای افزایش دوباره نرخ بهره با اهدافی غیر از مقاصد اعلانی دنبال می‌شود؛ اهدافی که منافع گروهی از صاحبان بزرگ سرمایه و سپرده را تامین می‌کند.

یک شرکت معتبر مهندسی، برای اجرای پروژه‌های خود، از تخصص‌های زیر، جهت کار در دفتر تهران و سایت‌های شهرستان، دعوت به عمل می‌آورد:

ردیف	سمت	تخصص	تعداد	حداقل سابقه کار	محل خدمت
۱	کارشناس برق	مسلط به طراحی تجهیزات	۱نفر	۶ سال	تهران
۲	کارشناس برق	مسلط به طراحی کابل	۱نفر	۶ سال	تهران
۳	کارشناس برق	–	۱نفر	۱۰-۱۵ سال	سایت پروژه/جزیره خارگ
۴	کارشناس سیویل و سازه	طراح سازه	۱نفر	۸ سال	تهران
۵	کارشناس سیویل و سازه	طراح سازه	۱نفر	۳ سال	تهران
۶	کارشناس سیویل سازه	متره و برآورد	۱نفر	۵ سال	تهران
۷	کارشناس سیویل و سازه	–	۱نفر	۱۰-۱۵ سال	سایت پروژه / هرمزگان
۸	کارشناس سیویل و سازه	–	۱نفر	۱۰-۱۵ سال	سایت پروژه / جزیره خارگ
۹	کارشناس تجهیزات ثابت و دوار	–	۱نفر	۱۰-۱۵ سال	سایت پروژه/ جزیره خارگ
۱۰	کارشناس پایپینگ	–	۱نفر	۱۰-۱۵ سال	سایت پروژه/ جزیره خارگ
۱۱	تکنیسین نقشه‌کشی	–	۱نفر	۸سال	تهران

متقاضیان می‌توانند رزومه خود را حداکثر تا تاریخ ۹۲/۲/۱۹ به آدرس رایانامه employ@bidec.org ارسال و یا به شماره ۸۸۷۸۵۹۵۰-۰۲۱ فکس نمایند.

دیدگاه

علی نیکزاد *

جلوه حماسه اقتصادی در راه و شهرسازی

کلمه «حماسه» به معنی شدت، صلابت و البته به مفهوم شجاعت نیز به‌کار می‌رود. کار حماسی معمولاً آهنگ خاصی را می‌پذیرد؛ فعالیتی است که از آن بویی از غیرت، شجاعت و مردانگی می‌آید، همچنین روح را تحریک می‌کند و انسان را به هیجان می‌آورد.

سال ۱۳۹۲ در حقیقت سال سوم جهاد اقتصادی با عنوان «حماسه سیاسی و حماسی اقتصادی» است.

افزایش ساماندهی اقتصاد چالش مهم در سال جدید است که باید با عملکرد مناسب و رونق بخشی به اقتصاد و پیشرفت تولید داخلی، استحکام تولید داخلی و حل مسأله تورم و اشتغال را شاهد باشیم.

مقام معظم رهبری در پیام نوروزی به مناسبت آغاز سال ۱۳۹۲، امسال را به عنوان «حماسه سیاسی و حماسه اقتصادی» نامگذاری و تاکید کردند: «در عرصه اقتصاد به تولید ملی باید توجه شود، همچنان که در شعار سال گذشته بود البته کارهایی هم انجام گرفت. منتها ترویج تولید ملی، حمایت از کار و سرمایه ایرانی، یک مسأله بلندمدت است، در یک سال به سرانجام نمی‌رسد. خوشبختانه در نیمه دوم سال ۹۱ سیاست‌های تولید ملی تصویب و ابلاغ شد یعنی در واقع این کار، ریل‌گذاری شد که براساس آن مجلس و دولت می‌توانند برنامه ریزی و حرکت خوبی را آغاز کنند و ان‌شاءالله با همت بلند و با پشتکار پیش بروند.»

البته در این روند بیانات رهبر فرزانه انقلاب در ابتدای سال ۹۱ در جوار حرم مطهر امام رئوف حضرت رضا(ع) و تعابیر ایشان از اقدامات خانه‌سازی و راه‌سازی در کشور به‌عنوان طلیعه دهه پیشرفت و عدالت و امسال نیز با تاکید بر ساخت راه‌ها در سخنان معظم‌له، همچون موتور محرکی عزم فعالان راه و شهرسازی را در خدمتگزاری به مردم عزتمند کشورمان دو صدچندان ساخت.

براین اساس بخش حمل ونقل حدود ۸/۵ درصد از تولید ناخالص کشور را تشکیل می‌دهد و راه و شهرسازی ۳۳ درصد از اقتصاد کشور را تشکیل داده است.

البته نگاهی گذرا به آخرین وضعیت زیرساخت‌های حمل ونقلی کشور دلالت بر محوریت خدمتگزاری و ایجاد ایمنی و آسایش برای آحاد مردم دارد.

باتوجه به این‌مسأله پروژه‌های در حال ساخت حوزه راه و شهرسازی شامل ۸ هزار و ۵۰۰ کیلومتر شبکه ریلی کشور، ۱۱ هزار کیلومتر طول شبکه آزادراه و بزرگراه، ۱۲ هزار کیلومتر طول راه‌های اصلی و فرعی، ۱۳۲ ایستگاه پوشش شبکه ایستگاه‌های هواشناسی در کشور، افزایش ظرفیت بنادر تجاری کشور و در بخش مسکن نزدیک به یک میلیون و ۲۰۰ هزار واحد مسکونی‌مهر است.

همچنین حجم پروژه‌های در حال ساخت نسبت به میزان موجود قابل توجه است، به طوری که به نسبت ۶۵ درصد طول شبکه ریلی، ۷۳ درصد آزاد راه‌ها و بزرگراه‌ها و ۵۳درصد راه‌های اصلی و فرعی به میزان مقدار موجود در حال حاضر، مراحل ساخت را می‌گذراند.

البته در این روند طی سال ۱۳۹۲ برای بهره‌برداری از ۱۵ هزار کیلومتر انواع راه از جمله راه آهن، آزادراه، بزرگراه، راه‌اصلی و فرعی و راه روستایی برنامه‌ریزی شده‌است.

باید در نظر داشت در شرایط کنونی ناوگان حمل‌ونقل به دست بخش غیر دولتی اداره می‌شود و همه شرکت‌های حمل و نقلی اعم از ریلی، جاده‌ای، هوایی و دریایی در مالکیت بخش غیر دولتی است.

حال با وجود حجم انبوه پروژه‌های در حال ساخت در وزارت راه و شهرسازی چه باید کرد؟ البته هدف از این مطلب بررسی تمام جزییات نیست اما به برخی کلیات پرداخته می‌شود. نخستین گام در ایجاد حماسه اقتصادی، تعیین اولویت‌های راهبردی براساس شاخص‌های مدون است، به‌طوری که بیشترین منفعت عمومی را داشته باشد. براین اساس افتتاح بیش از یک میلیون مسکن مهر البته به همراه اماکن تجاری، فرهنگی و آموزشی می‌تواند مصداقی از این موضوع به شمار آید.

همچنین گام دیگر برای نیل به اهداف پیش‌بینی شده در چشم‌انداز ۲۰ساله نظام و نیز سیاست‌های ابلاغی مقام معظم رهبری در حوزه حمل ونقل برون شهری، تغییر راهبردی در شیوه تامین مالی احداث زیرساخت‌ها و توسعه و نوسازی ناوگان حمل‌ونقل است.

البته در این زمینه، وجود خلیج همیشه فارس در جنوب ایران، دریای خزر در شمال و همسایگی با ۱۵ کشور جهان، جایگاهی راهبردی در سطح دنیا و منطقه به ایران داده است که می‌تواند نقش حلقه‌گمشده ارتباطی آسیا- اروپا و حتی چین را داشته باشد.

با این وجود در سال جدید، تسریع در ایجاد نظام مدیریت اطلاعات، مستندسازی، فناوری رایانه‌ای، توجه ویژه به مطالعات توجیه فنی و اقتصادی و امکان سنجی پروژه‌ها، احداث راه و راه آهن در کنار هم(حریم در حریم)، (مانند متروی پرند)، استفاده از حریم باند موجود برای تعریض یا احداث باند دوم، احداث باندهای رفت و برگشت از دو سطح در تراز ارتفاعی متفاوت به منظور کاهش هزینه‌های یکسان‌سازی و استفاده از معادن و مصالح محلی در پروژه‌ها حرکتی ضروری خواهد بود که انجام پروژه‌هایی در این زمینه مراحل اجرایی را می‌گذراند.

همچنین ایجاد صندوق پیشرفت حمل و نقل کشور به عنوان یک نهاد عمومی غیردولتی، پرداخت تسهیلات از محل صندوق توسعه ملی با بازپرداخت ریالی با محوریت سرمایه‌گذاران غیردولتی که به صورت B.O.T (ساخت، بهره‌برداری و انتقال مالکیت به دولت) مشارکت می‌کنند و حمایت دولت از بخش خصوصی برای حضور فعال در عرصه سرمایه‌گذاری و ساخت و ساز در بافت‌های فرسوده در بخش مسکن از دیگر اقدامات مورد لزوم و ضروری در تحقق اهداف مدنظر است.

بر این اساس در سال «حماسه سیاسی و حماسه اقتصادی» ترانزیت به عنوان یکی از شاخص‌های مهم افزایش سهیم شدن در بازارهای بین‌المللی با تکمیل راه‌گذرهای اصلی کشور تلقی می‌شود و گسترش پروازهای عبوری می‌تواند مصداقی برای تحقق اهداف ترانزیتی به شمار آید.

البته در این روند، اشکال دیگر ترانزیت اعم از سوآپ، ترانشیپ، ایجاد تسهیلات برای تبدیل شدن فرودگاه امام(ره) به‌هاب منطقه، ایجاد تسهیلات برای پهلوگیری بیشتر کشتی‌ها در بنادر ایران و صادرات دوباره کالا، افزایش میزان سوخت‌گیری کشتی‌های عبوری در مرزهای آبی کشورمان ایران، به‌ویژه منطقه خلیج همیشه فارس و ایجاد مراکز سوخت‌گیری جدید در دریای عمان می‌تواند نقش قابل توجهی در تحقق اهداف حماسه اقتصادی داشته باشد.

با توجه به این مسائل، ذکر تصویب دستورالعمل هماهنگی پاس کشتی‌ها، ساخت و توسعه ۲۴ پایانه مرزی، ۲۴ ساعته شدن انجام عملیات ترانزیت در بنادر، فعال‌تر کردن بنادر بزرگ کشور در امر ترانزیت، مدیریت شبکه راه‌های کشور با اولویت نگهداری راه‌های شریانی، توسعه و راه‌اندازی محور شرق، کوتاه کردن مسیر سرخس-بندرعباس از ۲۴۴۰ کیلومتر به ۱۶۱۱ کیلومتر و توسعه شبکه‌های راه‌آهن برخی از موارد مورد نظر در توسعه زیرساخت‌ها برای نهادینه‌سازی توسعه پایدار در بخش حمل و نقل بوده است.

بر این اساس ذکر این نکته ضروری است که در طول تاریخ بعضی از شخصیت‌ها، شخصیت حماسی هستند و روحشان حماسه است، البته در این زمینه خدمتگزاران مردم در وزارت راه و شهرسازی می‌خواهند این‌گونه باشند و با ایستادگی، مقاومت و شجاعت در راستای افزایش سرافرازی ایران اسلامی گام بردارند.

* وزیر راه و شهرسازی

توسعه
■ سال نوزدهم
■ شماره ۵۳۵۸
■ دوشنبه
■ ۱۶ اردیبهشت‌ماه ۱۳۹۲
■ ۲۵ جمادی‌الثانی ۱۴۳۴
■ ۶ مه ۲۰۱۳

فرزین با دفاع از آثار مثبت اجرای هدفمندی یارانه ها:

تغییر در اجرای فاز اول هدفمندی خطرناک است

افزایش قیمت بنزین به دو برابر هم نمی‌رسد

گروه اقتصاد **روز گذشته دبیر ستاد هدفمندی یارانه ها و رئیس هیات عامل صندوق توسعه ملی به میان خبرنگاران آمد تا ضمن ارائه گزارشی از فعالیت صندوق توسعه ملی و برنامه هایِ آتی آن به ابهاماتی که اخیراً نسبت به آثار اجرای فاز اول هدفمندی یارانه ها مطرح شده، پاسخ دهد.**

به گزارش خبرنگار *ایران*، محمدرضا فرزین با تاکید بر این‌که هدفمندی یارانه ها نزد افکار عمومی مورد پذیرش قرار گرفته است، گفت: در حال حاضر اکثر کارشناسان بر لزوم تداوم هدفمندی یارانه‌ها تاکید دارند.

وی در ادامه با بیان این‌که عدالت و کاهش مصرف انرژی به عنوان دو هدف اصلی برای هدفمندی پیش‌بینی شده بود، افزود: دولت در اجرای این قانون هر دو هدف را محقق کرد به طوری که اجرای هدفمندی در سال ۹۰، ۱۷/۵ میلیارد دلار صرفه‌جویی ارزی ایجاد کرد.

وی ادامه داد: همچنین در بخش ایجاد عدالت نیز ضریب جینی و نسبت درآمد ۱۰ درصد اغنیا به فقرا بهبود یافت. به گفته وی ضریب جینی شهری از ۰/۳۸۴۱ در سال ۸۹ به ۰/۳۵۷۸ در سال ۹۰ و ضریب جینی روستایی از ۰/۳۸۰۹ در سال ۸۹ به ۰/۳۳۹۴ در سال ۹۰ رسیده است.

فرزین در پاسخ به انتقاد برخی درباره کسری بودجه هدفمندی اظهار داشت: تا پایان سال ۹۱، در مجموع ۹۱ هزار میلیارد تومان پول از طریق سازمان هدفمندی پرداخت شده که از این رقم آن هم در سه ماهه ابتدایی اجرای قانون ۹ هزار میلیارد تومان به عنوان تنخواه از بانک مرکزی دریافت شده که هم اکنون ۵ هزار و ۷۰۰ میلیارد تومان آن باقی مانده است.

وی درخصوص تأثیر یارانه نقدی بر نقدینگی تصریح کرد: پرداخت یارانه نقدی منجر به افزایش نقدینگی نشده است، براساس آمار رسمی پایین‌ترین نرخ رشد نقدینگی با ۱۹/۴ درصد مربوط به سال ۹۰ بوده است. از سوی دیگر نرخ رشد پایه پولی نیز در سال ۹۰، ۱۱/۴ درصد بود که در هفت سال قبل آن، کمترین رقم است.

دبیر ستاد هدفمندی یارانه‌ها تأکید کرد هدفمندی یارانه‌ها در ۱۵ ماه نخست کلیه آثار خود را بر اقتصاد تخلیه کرده و این‌که مشکلات سال ۹۱ را به آن نسبت دهیم غیرکارشناسی است.

● حذف اقشار از یارانه نقدی تبعات منفی دارد

وی درباره حذف اقشار مرفه از یارانه نقدی گفت: به دلیل این‌که بانک‌های اطلاعاتی ما برای شناسایی دقیق اقشار ناقص است، شناسایی ۱۰ درصد افراد مرفه دو نوع خطا دارد که یکی باعث حذف کسانی که مستحق هستند می‌شود و دیگری افرادی است که مستحق یارانه نیستند ولی نمی‌توان آن‌ها را شناسایی کرد. به گفته وی این کار هزینه‌های اجتماعی بسیاری دارد.

● از تولید حمایت کردیم

فرزین با تشریح روش‌های درست برای حمایت از تولید تصریح کرد: دولت با چند روش از جمله پرداخت سهمیه، قیمت‌های تبعیضی و پرداخت نقدی از بخش تولید حمایت کرده است.

وی اضافه کرد: حتی به صورت موردی هر بخشی که دچار مشکل می‌شد، مورد حمایت ویژه قرار می‌گرفت. به گفته وی در هدفمندی برای نخستین‌بار قیمت انرژی برای بخش تولید نسبت به خانگی ارزان‌تر شد.

وی با طرح این سؤال که آیا حمایت تنها پرداخت نقدی است، گفت: پرداخت نقدی به بخش تولید علاوه بر این‌که بسیار دشوار است تبعات منفی نیز دارد بر این اساس دولت از سایر روش‌های حمایتی بهره گرفته است.

● قیمت بنزین در سناریوی اول ۱۰۶۰ تومان

دبیر ستاد هدفمندی یارانه‌ها با رد گمانه‌زنی‌ها درخصوص افزایش هفت برابری قیمت حامل‌های انرژی گفت: دولت در جلسات مشترک با مجلس سه سناریو برای اجرای هدفمندی ارائه کرد که روی سناریوی اول توافق بیشتری بود.

وی توضیح داد: در سناریوی اول قیمت بنزین به ۱۰۶۰ تومان می‌رسید که این افزایش حتی به دو برابر نیز نمی‌رسید. در سناریوی سوم نیز قیمت بنزین به ۲۱۶۰ تومان افزایش می‌یافت که البته این رقم با احتساب ۳۰ درصد مالیات بر ارزش افزوده است.

وی در پاسخ به این سؤال که با مبلغ تصویبی ۵۰ هزار میلیارد تومان کمیسیون تلفیق مجلس، نحوه پرداخت یارانه نقدی چگونه می‌شود، اظهار داشت: هم‌اکنون در هر سال حدود ۴۰ هزار میلیارد تومان یارانه نقدی به اقشار پرداخت می‌شود، بر این اساس اگر بخواهیم شرایط موجود را حفظ کنیم باید این رقم در مذاکرات با مجلس اصلاح شود.

فرزین در ادامه تصریح کرد: با مجلس یا باید برای اجرای فاز دوم به توافق برسیم یا در غیر این‌صورت باید دست دولت برای اجرای فاز اول باز باشد چرا که هرگونه تغییر در گام اول هدفمندی خطرناک است.

● سهم هر ایرانی از صندوق توسعه ملی ۷۰۰ دلار

رئیس هیات عامل صندوق توسعه ملی در ادامه درباره عملکرد صندوق توسعه ملی گفت: در سال گذشته ۱۴/۷ میلیارد دلار به این صندوق واریز شد و مجموع منابع آن را به ۴۹/۶ میلیارد دلار رساند.

فرزین افزود: هم اکنون صندوق توسعه ملی در میان ۶۵ صندوق ثروت ملی دنیا رتبه ۲۲ و در شفافیت رتبه ۳۲ را داراست.

وی تصریح کرد: هر ایرانی ۷۰۰ دلار در صندوق توسعه ملی سرمایه زاینده دارد که در افق ۱۴۰۴ و با تداوم فروش روزانه ۲/۵ میلیون بشکه نفت این سهم به بیش از ۶ هزار و ۶۰۰ دلار می‌رسد.

به گفته وی تا پایان سال گذشته ۳۴۲ طرح بزرگ در کشور به ارزش ۱۸/۷ میلیارد دلار از سوی صندوق پذیرفته شد که متوسط هر طرح ۵۴ میلیون دلار است. وی توضیح داد: از این رقم ۳/۳ میلیارد دلار به ۱۲طرح پتروشیمی، ۲/۲میلیارد دلار به ۱۸طرح نیروگاهی، ۷ میلیارد دلار به ۳ طرح بالادستی صنعت نفت، ۱/۸ میلیارد دلار به ۳۱ طرح فولادی، ۴۶۷ میلیون دلار به ۱۸۷ طرح سیمان و بتون و ۲/۲ میلیارد دلار به سایر طرح‌ها پرداخت شده است.

فرزین با تاکید بر این‌که صندوق توسعه ملی کاهش درآمد نفتی و فاینانس‌های خارجی را جبران کرده است، گفت: تا پایان سال ۹۱، ۶ هزار میلیارد تومان تسهیلات ریالی به بخش‌های مختلف اقتصادی پرداخت شده که این رقم ۱۵۶ هزار فرصت شغلی ایجاد کرده است.

وی همچنین درباره تاثیر تسهیلات صندوق در افزایش تولید بخش کشاورزی تصریح کرد: با اجرای طرح‌های مورد حمایت صندوق تولید گوشت قرمز ۳۴۰ هزار تن، گوشت سفید ۳۱۹ هزار تن، تخم‌مرغ ۳۵هزار تن و شیر ۱/۸ میلیون تن افزایش یافته است.

حمل و نقل

آذربایجان غربی به شبکه راه‌آهن وصل شد

معاون وزیر راه و شهرسازی گفت: راه‌آهن میاندوآب–مهاباد به طول ۴۰ کیلومتر و با اعتبار ۹۰۰ میلیارد ریال روز گذشته با حضور رئیس‌جمهور، وزیر راه و شهرسازی و جمعی از مسئولان استانی افتتاح شد.

احمد صادقی اظهار داشت: راه‌آهن میاندوآب–مهاباد به عنوان بخشی از راه آهن مراغه–ارومیه جهت اتصال استان آذربایجان غربی به شبکه راه‌آهن کشور از طریق پایانه ریلی شهرستان مراغه مطرح است.

وی ادامه داد: این خط ریلی به منظور انتقال سالانه یک میلیون نفر مسافر برون استانی و ۶۰۰ هزار نفر مسافر درون استانی و همچنین نقل و انتقال ۴ تا ۶ میلیون تن بار کشاورزی و بارهای وارده و صادره از طریق پایانه‌های مرزی اهمیت دارد. مدیرعامل شرکت ساخت و توسعه زیربناهای حمل و نقل افزود: مسیر این پروژه از کیلومتر ۴۶ راه آهن مراغه–ارومیه و از محل ایستگاه میاندوآب شروع شده و پس از عبور از آبادی‌های واقع در این مسیر به ایستگاه راه آهن مهاباد ختم می‌شود.

احداث مترو ورامین– گرمسار و تهران– پاکدشت

معاون وزیر راه و شهرسازی با اشاره به اختصاص ۲۰۰ میلیارد تومان به مترو پرند از محل فروش سهام کارخانه فولاد خوزستان، از تکمیل این خط تا شهریور خبر داد.

سیدحسین میرشفیع درباره پیشرفت عملیات احداث متروی فرودگاه امام خمینی (ره) و شهر جدید پرند، تصریح کرد: عملیات اجرایی این پروژه در حال انجام است و پیشرفت مطلوبی دارد و تا پایان شهریورماه به اتمام خواهد رسید. میرشفیع افزود: همچنین احداث مترو ورامین ـ پیشوا ـ گرمسار و مترو تهران ـ پاکدشت توسط وزارت راه و شهرسازی دنبال می‌شود. معاون وزیر راه و شهرسازی ادامه داد: در این باره پیگیری‌های مطلوبی انجام شد و دولت ۷۵ میلیارد تومان برای اجرای این دو پروژه به شرکت مترو پرداخت کرد، در واقع کل هزینه اجرای این دو خط توسط دولت به شرکت مترو پرداخت می‌شود.

اعزام تیم ملی مهارت ایران به مسابقات جهانی

معاون وزارت تعاون، کار و رفاه اجتماعی از اعزام تیم ملی مهارت کشورمان در ۱۱ رشته به مسابقات جهانی مهارت آلمان در روزهای ۱۱ تا ۱۶ تیرماه سال جاری خبر داد.

کوروش پرند از برگزاری اردوهای آماده‌سازی تیم اعزامی مهارت کشورمان به چهل و دومین مسابقات جهانی مهارت (آلمان ۲۰۱۳) خبر داد و گفت: این اردوها از سوی سازمان آموزش فنی و حرفه‌ای کشور در حال برگزاری است.

معاون وزارت تعاون، کار و رفاه اجتماعی بیان داشت: اردوی آماده سازی تیم ملی مهارت اعزامی به چهل و دومین مسابقات جهانی مهارت با حضور مدال‌آوران دو دوره دوازدهم و سیزدهم مسابقات ملی مهارت برگزار شد و طی فرایند برگزاری آزمون‌های مهارتی و روانشناختی از بین این مدال‌آوران نفرات برتر اعزامی انتخاب شده‌اند. وی افزود: اعضای تیم ملی مهارت کشورمان به چهل و دومین مسابقات جهانی مهارت که از ۱۱ تا ۱۶ تیرماه سال جاری (۲ تا ۷ جولای ۲۰۱۳) در کشور آلمان برگزار می‌شود اعزام می‌شوند. پرند تصریح کرد: تیم ملی مهارت کشورمان در ۱۱ رشته الکترونیک، جواهرسازی، جوشکاری، روباتیک (تیمی ۲ نفره)، طراحی مهندسی مکانیک، طراحی وب، فناوری اتومبیل، فناوری اطلاعات - راهکارهای نرم افزاری برای تجارت، فناوری اطلاعات - مدیریت سیستم های شبکه، فناوری طراحی گرافیک و مکاترونیک (تیمی دو نفره) به رقابت می‌پردازند.

رئیس سازمان آموزش فنی و حرفه‌ای کشور در خصوص میزان ساعت آموزشی اردوی آماده‌سازی چهل و دومین مسابقات جهانی مهارت گفت: ساعت آموزشی در مرحله اول اردوها به طور میانگین ۵۰۰ ساعت آموزش به مدت ۸ هفته برای تمامی رشته‌ها بوده است. این مقام مسئول در وزارت تعاون، کار و رفاه اظهار داشت: مرحله دوم اردوی آماده‌سازی برگزیدگان اعزامی به چهل و دومین مسابقات جهانی مهارت به مدت یکهزار ساعت و در حدود ۱۰۰ روز آموزشی است و تا زمان اعزام به مسابقات جهانی مهارت آلمان ادامه دارد. وی افزود: اساتید و مربیان اردوی آماده‌سازی مسابقات جهانی مهارت (آلمان - ۲۰۱۳) از بین اساتید دانشگاه‌ها، اتحادیه‌های صنفی، آموزشگاه‌های آزاد فنی و حرفه‌ای و مربیان آموزش فنی و حرفه‌ای سراسر کشور انتخاب شده‌اند.

شناسایی شعب غیراقتصادی در بانک‌ها

مدیرعامل بانک ملی با بیان این‌که شعب غیراقتصادی در بانک‌ها شناسایی شدند، اظهار کرد: در جاهایی که بتوانیم شعب را ادغام کنیم این کار را انجام می‌دهیم.

فرشاد حیدری با بیان این‌که در این زمینه برخی از شعب در هم ادغام می‌شود، گفت: با توجه به مسائل اجتماعی که تاثیرگذار بر شعب بانک‌ها خصوصاً در بانک ملی است بدون این‌که به سطح سرویس‌دهی به مردم لطمه وارد شود کار ساماندهی شعب را انجام می‌دهیم.

وی همچنین درخصوص ساماندهی شرکت‌های وابسته به بانک ملی گفت: براساس قوانین و مصوبات هیات مدیره، عمده شرکت‌های وابسته به بانک ملی را در آینده نزدیک برای عرضه و فروش آماده می‌کنیم اما برخی از شرکت‌ها مثل کارگزاری یا صرافی به عنوان زنجیره ارزش بانک ملی حفظ می‌شوند.

ارتقای تولید از میادین مشترک نفتی

مدیرعامل نفت اروندان با تاکید بر ارتقای تولید از میادین مشترک شرکت نفت اروندان تصریح کرد: کاهش تکلیفی تولید نداشته‌ایم، اما در مواردی نیازمند تعمیرات بوده است و طبعاً در زمان تعمیرات تولید نفت کم می‌شود.

سلبعلی کریمی اظهار داشت: برای تحقق حماسه همه جانبه اقتصادی باید هزینه را کاهش و بهره‌وری و راندمان را افزایش دهیم، دانش فنی و تکنولوژی قابل رقابت با رقبا ایجاد کنیم و در جلب رضایت‌مندی نیروی انسانی با توجه ویژه به آن‌ها کوشش کنیم. وی افزود: استمرار و ارتقای تولید براساس برنامه‌های تکمیلی با تمرکز بر میادین مشترک و انجام برنامه‌های توسعه‌ای در دستور کار شرکت نفت اروندان قرار دارد. مدیرعامل نفت اروندان تصریح کرد: کاهش تکلیفی تولید نداشته‌ایم، اما جاهایی نیازمند تعمیرات بوده است و طبعاً در زمان تعمیرات تولید نفت کم می‌شود.

ارائه ریزتراکنش‌های شاپرک از طریق پیامک

مدیرعامل شاپرک خبر داد: در سال جدید چندین خدمت جدید در شاپرک تهیه و طراحی شده که در صورت تایید بانک مرکزی در چند ماه آینده اعلام و اجرایی خواهد شد.

سامان قطبی گفت: این طرح‌ها برای شرکت‌های عرضه‌کننده خدمات پرداخت (pspها) و پذیرندگان (اصناف) تهیه و به بانک مرکزی پیشنهاد شده است. وی با بیان این‌که بسیاری از پذیرنده‌ها از این موضوع شاکی بودند که اطلاعات دقیق و ریزی از تراکنش‌های خود ندارند گفت: در حال مذاکره هستیم تا بتوانیم این امکان را به فروشندگان و پذیرنده‌ها بدهیم تا از طریق پیامک بتوانند از ریزتراکنش‌های خود اطلاع یابند و اطلاعات در قالب پیامکی برای آن‌ها ارسال شود.

گزیده اخبار

مدیرعامل شرکت ملی پخش فرآورده‌های نفتی:

بنزین یورو ۴ یک ماه دیگر در ۳ کلانشهر توزیع می‌شود

مدیرعامل شرکت ملی پخش فرآورده‌های نفتی ایران از توزیع بنزین با استانداردهای روز جهان در کشور خبر داد و زمان توزیع آن در پنج کلانشهر را نیز اعلام کرد.

مصطفی کشکولی از توزیع بنزین یورو۴ در تمام جایگاه‌های عرضه سوخت پایتخت خبر داد و گفت: تا یک ماه دیگر در تمام جایگاه‌های بنزین شهر تهران، بنزین یورو۴ توزیع می شود.

وی همچنین اعلام کرد که همزمان با توزیع بنزین با استانداردهای جهانی در شهر تهران، این نوع بنزین در دو شهر کرج و اراک هم عرضه می‌شود. مدیرعامل شرکت ملی پخش فرآورده‌های نفتی ایران از توزیع بنزین یورو۴ در دو کلانشهر تبریز و اصفهان خبر داد و گفت: توزیع این نوع سوخت در این دو شهر از مردادماه امسال آغاز می شود.

برپایه این گزارش، به گفته معاون وزیر نفت در امور پالایشی، هم اکنون روزانه ۲۲میلیون لیتر بنزین با استاندارد یورو ۴ و ۵ در کشور تولید می‌شود که در حال حاضر به صورت مخلوط با بنزین معمولی در حال توزیع است. علیرضا ضیغمی ادامه داد: ۱۶ میلیون لیتر از این رقم در پالایشگاه امام خمینی شازند اراک، سه میلیون لیتر در پالایشگاه آبادان و سه میلیون لیتر هم در پالایشگاه شهید تندگویان تهران تولید می‌شود.

مدیرعامل شرکت ملی پالایش و پخش فرآورده‌های نفتی ایران از رسیدن رقم تولید بنزین با استاندارد یورو ۴ و ۵ کشور به ۷۷ میلیون لیتر در روز تا پایان برنامه پنجم توسعه خبر داد و گفت: البته برای دستیابی به این رقم از تولید بنزین باکیفیت باید طرح‌های بزرگ ارتقای کیفیت پالایشگاه آبادان و اصفهان اجرایی شود.

نخستین نیروگاه تلمبه ذخیره‌ای در آستانه افتتاح

مدیرعامل شرکت مدیریت منابع آب ایران با اعلام این‌که نخستین واحد نیروگاهی طرح تلمبه ذخیره‌ای سیاه بیشه آماده افتتاح است، از آغاز عملیات راه‌اندازی این نیروگاه در آینده نزدیک با حضور مقامات عالی کشور خبر داد.

سید محمدرضا رضازاده مدیرعامل شرکت توسعه منابع آب و نیروی ایران با اعلام این خبر افزود: نیروگاه تلمبه ذخیره‌ای سیاه بیشه با هزینه‌ای بالغ بر ۱۲۰۰ میلیارد تومان ساخته شده و به بهره‌برداری می‌رسد.

مدیرعامل شرکت توسعه منابع آب و نیروی ایران افزود: با راه‌اندازی این طرح بزرگ، توان مهندسان ایرانی در اجرای یکی از پیچیده‌ترین طرح‌های عمرانی کشور به نمایش درآمد.

رضازاده در رابطه با دستاوردهای دیگر طرح بیان کرد: با اجرای نیروگاه تلمبه ذخیره‌ای سیاه بیشه، جایگاه بین المللی کشور به‌واسطه ارتقای صنعت برق‌آبی و رشد ظرفیت تولید انرژی برق ارتقا یافته و زمینه حضور فعال‌تر دست اندرکاران صنعت برق کشور به ویژه مشاوران و پیمانکاران در طرح‌های داخلی و خارجی بیش از پیش فراهم شده است.

وی اضافه کرد: نیروگاه سیاه بیشه نخستین نیروگاه تلمبه‌ای ذخیره‌ای کشور است که چهار واحد آن در حالت توربین قابلیت تولید توان ۱۰۴۰ مگاوات و در حالت پمپی قابلیت جذب توان ۹۶۰ مگاوات و ارسال آب از سد پایین به بالا با اختلاف ارتفاع حدود ۵۰۰ متر را دارد. این مسئول یادآور شد: نیروگاه تلمبه ذخیره‌ای نیروگاهی است که برای استفاده از برق مازاد بر مصرف و بازتولید آن در زمان‌هایی که تقاضای مصرف زیاد است به کار می‌رود.

رئیس کل بیمه مرکزی تأکید کرد

تهیه الحاقیه بیمه شخص ثالث تا اول رجب

رئیس کل بیمه مرکزی با اشاره به نزدیک شدن نخستین ماه حرام در سال جاری گفت: بیمه‌گذارانی که تاکنون اقدام به خرید الحاقیه بیمه شخص ثالث نکرده‌اند تا ابتدای ماه رجب این کار را انجام دهند.

سید محمد کریمی در مورد زمان خرید الحاقیه بیمه شخص ثالث گفت: با توجه به افزایش نرخ دیه تا ۱۵۲ میلیون تومان در ماه‌های حرام در سال جاری، از هموطنان تقاضا دارم الحاقیه بیمه‌نامه شخص ثالث خود را تهیه کنند. رئیس کل بیمه مرکزی جمهوری اسلامی ایران ادامه داد: کسانی که بیمه‌نامه‌شان تا پایان سال ۹۱ صادر شده، حداکثر پوشش آنها ۱۲۶ میلیون تومان است و در صورت بروز تصادف، شرکت بیمه تا سقف همان رقم پوشش می‌دهد و مابه‌التفاوت آن تا ۱۵۲ میلیون تومان را مردم باید پرداخت کنند. وی گفت: با توجه به این‌که ۲۲ اردیبهشت ماه آغاز ماه رجب و اولین ماه حرام است، هموطنانی که از دریافت الحاقیه غفلت کرده‌اند، در فرصت باقیمانده نسبت به دریافت الحاقیه بیمه شخص ثالث که هزینه کمی هم دارد، اقدام کنند. براساس اعلام قوه قضائیه، نرخ دیه کامل سال ۹۲ در ماه‌های عادی معادل ۱۱۴ میلیون تومان و در ماه‌های حرام ۱۵۲ میلیون تومان است.

نرخ تورم در فروردین ۹۲، ۱/۷ درصد کاهش یافت

طبق اعلام مرکز آمار ایران، نرخ تورم در فروردین ماه ۹۲ با تغییر۱/۷ درصدی نسبت به دوره قبل به ۲۹/۸ درصد کاهش یافت.

مرکز آمار ایران با تجدید نظردر سال پایه شاخص قیمت کالاها و خدمات مصرفی خانوارها یعنی مبنای محاسبه نرخ تورم کشور از سال پایه ۱۳۸۱ به سال پایه ۱۳۹۰ نرخ تورم فروردین ماه ۹۲ را اعلام کرد، این در حالی است که این مرکز در نخستین اعلام خود از نرخ تورم شاخص محاسبات را سال۸۱ قرار داده بود. البته شاخص کل (بر مبنای۱۰۰=۱۳۹۰) در فروردین‌ماه سال ۹۲ عدد ۱۵۵/۱ را نشان می‌دهد که نسبت به ماه قبل ۳/۲ درصد افزایش داشته است.

همچنین افزایش شاخص کل نسبت به ماه مشابه سال قبل یعنی تورم نقطه به نقطه فروردین سال جاری۳۸/۷ درصد بوده که نسبت به دوره قبل ۱/۹ درصد کاهش یافته است. براین اساس درصد تغییرات شاخص کل به عبارتی نرخ تورم شهری در ۱۲ماه منتهی به فروردین‌ماه سال ۹۲ نسبت به دوره مشابه سال قبل ۲۹/۸ درصد است که نسبت به تورم ۱۲ ماه منتهی به اسفندماه ۹۱، ۲۸/۶درصد افزایش یافته است.

شرکت ملی نفت ایران
شرکت نفت مناطق مرکزی ایران

آگهی مناقصه عمومی

موضوع: مناقصه شماره مم‌ن/۹۲/۰۰۱

مربوط به آبرسانی به وسیله خط لوله و تانکر به موقعیت چاه E0127N میدان تابناک به همراه تعمیر و نگهداری خط لوله و تأمین ماشین‌آلات مربوطه

شرکت نفت مناطق مرکزی ایران در نظر دارد موضوع مناقصه فوق‌الذکر را با مشخصات و شرایط کلی زیر از طریق مناقصه عمومی به شرکت‌های واجد شرایط واگذار نماید.

الف) شرح مختصر کار
آبرسانی به وسیله خط لوله و تانکر به موقعیت چاه E0127N میدان تابناک به همراه تعمیر و نگهداری خط لوله و تأمین ماشین‌آلات مربوطه و سایر مفاد مندرج در شرح کار با برآورد تقریبی ۵ ، ۸۷۶ ، ۰۰۰ ، ۰۰۰ ریال می‌باشد.

ب) مدت اجراء
مدت انجام خدمات فوق ۶ ماه و قابل تمدید به مدت دو ماه دیگر بدون هر گونه افزایش بها، و تعدیل و با همان مفاد و شرایط پیمان اصلی می‌باشد.

ج) محل اجرای کار
محل انجام خدمات منطقه عملیاتی تابناک می‌باشد.

د) شرایط متقاضی
۱- داشتن شخصیت حقوقی
۲- توانایی ارائه ضمانت‌نامه بانکی به مبلغ ۱۲۲ ، ۵۰۰ ، ۰۰۰ ریال جهت شرکت در مناقصه

متقاضیانی که دارای شرایط مذکور در بند «د» فوق بوده و آمادگی انجام خدمات را دارند می‌توانند حداکثر تا پایان وقت اداری روز یکشنبه ۱۳۹۲/۲/۲۲ ضمن ارائه درخواست کتبی، به همراه مدارک ذیل (به صورت PDF بر روی CD-RW با حجم حداکثر ۲۰ مگابایت) به امور قراردادهای شرکت نفت مناطق مرکزی ایران به نشانی: تهران- خیابان حافظ- نرسیده به طالقانی- خیابان رودسر غربی- پلاک ۳۰ مراجعه نمایند.

- مدارک ثبت شرکت (آگهی روزنامه رسمی، اساسنامه، آخرین تغییرات و مجوزهای قانونی مربوطه)
- سوابق کاری همراه با تأییدیه‌های لازم
- ارایه مدارکی که نشانگر حسن سابقه در کارهای قبلی باشد
- ارائه مدارک جهت ارزیابی توان مالی
- ارائه کد اقتصادی و شناسه ملی
- ارائه نشانی دقیق پستی، همراه با شماره تلفن ثابت و نمابر

مدارک مناقصه با رعایت قانون برگزاری مناقصات بین متقاضیان واجد شرایط توزیع می‌گردد.

در صورت نیاز به اطلاعات بیشتر متقاضیان می‌توانند با تلفن ۸۷۵۲۱۲۴۵ تماس حاصل نمایند.

(WWW.ICOFC.IR)
(WWW.SHANA.IR)

روابط عمومی شرکت نفت مناطق مرکزی ایران

نوبت دوم

اصلاحیه آگهی مناقصه یک مرحله‌ای
اداره کل راه و شهرسازی استان تهران

اداره کل راه و شهرسازی استان تهران در نظر دارد نسبت به انجام خدمات مشروحه ذیل از طریق مناقصه به شرکت‌های واجد شرایط که دارای مجوز از مراجع ذیصلاح و تجربه و سابقه مفید در این زمینه میباشند ، واگذار نماید.
لذا از کلیه شرکت‌هایی که امکانات و شرایط لازم و توان اجرایی کافی در موضوع مورد بحث را دارا هستند دعوت بعمل می‌آید جهت دریافت اسناد مناقصه به همراه معرفینامه و اصل کارت شناسایی معتبر به روابط عمومی اداره کل راه و شهرسازی استان تهران به نشانی: تهران- خیابان کریمخان زند- خیابان استاد نجات اللهی شمالی- شماره ۳۰۳ مراجعه نمایند.
۱-موضوع مناقصه: تأمین وسیله نقلیه سواری با مجوز طرح ترافیک جهت رفت و آمد در محدوده طرح ترافیک برای امور حمل و نقل طبق اسناد مناقصه
۲-نوع تضمین شرکت در مناقصه: صرفاً ضمانتنامه بانکی مورد قبول است.
۳-مبلغ تضمین شرکت در مناقصه: ۲۴/۸۶۰/۰۰۰ ریال
۴-مهلت توزیع اسناد مناقصه: از تاریخ درج آگهی تا پایان وقت اداری روز سه شنبه مورخ ۹۲/۲/۲۴
۵-تاریخ ارسال و تحویل پیشنهاد ها و پاکات مناقصه: تا پایان وقت اداری روز دوشنبه۹۲/۳/۶
۶-محل تحویل پاکات: اداره حراست اداره کل راه و شهرسازی استان تهران به آدرس صدر الذکر
۷-تاریخ و محل بازگشایی پاکات: روز چهارشنبه رأس ساعت ۱۴ بعد از ظهر مورخ ۹۲/۳/۸ در محل اداره کل راه و شهرسازی استان تهران به آدرس صدر الذکر
۸-حداقل سابقه کار مفید جهت شرکت در مناقصه ۵ سال میباشد.
مدارک دریافتی به عنوان سابقه نزد سازمان باقی می ماند و مسترد نمی گردد.
شرکت در جلسه بازگشایی پیشنهادها برای مناقصه گران یا نمایندگان آنها با ارائه معرفینامه کتبی و کارت شناسایی معتبر بلامانع می باشد.

روابط عمومی اداره کل راه و شهرسازی استان تهران

آغاز توزیع ۲۰۰ هزار تن شکر و روغن در سراسر کشور

معـاون وزیـر صنعـت، معدن و تجارت از توزیع محموله ۲۰۰ هزار تنی شکر و روغن در سطح صنوف و صنعت، شامل کارخانه‌ها، واحدهای خـرده فروشـی و فروشـگاه‌های زنجیره‌ای بزرگ خبر داد.

حسن رادمرد با بیان این مطلب گفت: هم‌اکنون ذخیره شکر به‌اندازه کافـی وجود دارد و بخشـی نیز در داخل کشـور تولید می‌شـود. وی نرخ هر کیلوگرم شـکر در محل کارخانه را هـزار و ۳۰۰ تومان اعلام کرد و گفت: در سـطح خرده فروشـی هر کیلوگرم هزار و۵۰۰ تومان تعیین شده و شکر با بسته‌بندی خاص نیز هر کیلوگرم هزار و۷۰۰ تا هزار و۸۰۰ تومان پیش‌بینی شده است. معاون وزیر صنعت، معدن و تجارت همچنین از تخلیـه دو محموله بزرگ روغن خام نیز خبر داد و گفت: توزیع این حجم روغن که بیش از ۱۰۰ هزار تن می‌باشد برای کارخانه‌ها آغاز شده است تا مراحل تصفیه آن انجام شود. روغن مورد نیاز مردم به‌اندازه کافی در سطح شـبکه موجود است و عرضه این محصول در سطح کشور نیز تداوم خواهد داشـت. رادمرد با بیان این‌که تولیدکنندگان و خرده‌فروشـی‌ها باید با قیمت درج شده روی روغن آن‌را توزیع کنند، تصریح کرد: در حال حاضر بازار در مورد این کالا اشـباع شده و روغن با بسته‌بندی‌های مختلف در شبکه‌های فروش در حال توزیع اسـت. معاون توسـعه بازرگانـی داخلی وزارت صنعت، معـدن و تجارت ادامه داد: برای تعیین قیمـت روغن فرمول جدیدی تعریف شده که براساس آن ۷۰ درصد واردات این کالا با ارز مرجع و ۳۰ درصد آن با ارز مبادله‌ای انجام می‌شـود. وی با تاکید بر این‌که قیمت روغن طی روزهای آینده تا ۲۰ درصد کاهش پیدا می‌کند، تصریح کرد: این مصوبه نهایی و ابلاغ شده اسـت. رادمرد همچنین با تاکید بر این‌که هم‌اکنون بازار اقلام مورد نیاز مردم از آرامش خوبی برخوردار است، افزود: با توجه به این‌که سازمان حمایت مصرف‌کننـدگان و تولیدکنندگان قیمت جدیدی بـرای کالاها اعلام نکرده، بنابراین قیمت‌ها متعادل اسـت و افزایش قیمت نداریم. رادمرد با بیان این‌که در زمان حاضر، شـرکت پشتیبانی امور دام هر کیلوگرم مرغ را از تولیدکننده ۵ هـزار و۴۰۰ تومان خریـداری می‌کند، گفت: در حالی کـه در حال حاضر نرخ مرغ در سـطح بازار کمتر از پنج هزار تومان اسـت که کف آن از ۴ هزار و۵۰۰ تومان شـروع می‌شود. وی این اقدام وزارت صنعت، معدن و تجارت در خرید گران‌تر مرغ را حمایت و پشتیبانی از تولید عنوان کرد و افزود: تولیدات خریداری شـده ذخیره می‌شود و در مواقعی که بازار با کمبود مرغ مواجه شد به بازار عرضه می‌شود.

هزینه مکالمات تلفن کاهش می‌یابد

وزیر ارتباطات و فناوری اطلاعات از اجرای طرح هم کدسـازی شـهرها و روستاهای کشور خبر داد.

محمدحسین نامی اظهار کرد: با اجرای طرح هم کدسازی شماره تلفن‌های مشترکین ثابت در سراسر کشور، هزینه آبونمان افزایش نخواهد یافت و هزینه مکالمات پیش شـماره به یک سـوم کاهش می‌یابد و مشـترکین تلفن ثابت شـهرهای استان برای تماس با مشترکین تلفن مراکز استان نیازی به گرفتن کد ندارند همچنین مشـترکین شهرها باید برای تماس از پیش شماره استان اسـتفاده کنند. وی افزود: مهمترین برنامه ما برای توسعه وزارت ارتباطات و فناوری اطلاعات این اسـت چند سازمان از جمله سـازمان اقتصاد دیجیتال، سـازمان فناوری‌های نوین در زمینه ICT و همچنین سـازمانی برای هدایت و راهبری سـایتی شبیه به نقشـه گوگل را به آن اضافه کنیم و در نظر داریم این چند سازمان را توسعه دهیم. نامی اضافه کرد: همچنین در تلاشیم دولت الکترونیک در پایان برنامه پنجم توسعه تکمیل شود، با توجه به این‌که دولت الکترونیک یک هزار و ۶۰۰ نوع خدمات را به خانوار، مشاغل مختلف، دولت و مراکز آموزشی ارائه می‌دهد از اهمیت ویژه‌ای برخوردار است و باید به سرعت تکمیل شود.

ایران گزارش می‌دهد

پسته ایران خندان در بازار جهانی گریان در بازار داخلی

۲۰ هزار تن پسته مازاد تولید در بازار باقی‌مانده است

گروه اقتصاد
زهره افشار

پسـته یکـی از محصولاتی اسـت کـه همیشـه بـه عنوان نماد محصولات کشـاورزی ایران خودنمایی می‌کرده است.

این محصول سال‌هاست نه تنها جایگاه ویـژه‌ای در سـبد صادراتـی محصولات کشـاورزی ایران داشـته بلکه قیمت آن به‌گونه‌ای بوده که اکثر اقشـار جامعه هم می‌توانسـته‌اند آن را تهیه کنند. اما این روزهـا مصرف پسـته در دومین کشـور تولیدکننـده آن فقـط به قشـر خاصی اختصاص دارد و به نظر می‌رسد رفته‌رفته بـه جرگه محصـولات لوکـس همچون خاویار بپیوندد. گفته می‌شود دست‌های پنهانی با افزایش یکباره قیمت پسته در ایام نوروز در رقم زدن این سرنوشت برای محصول خندان ایران سـهیم بوده‌اند. در سـال‌های گذشـته قبل از آن‌که نرخ ارز این‌گونـه افزایش پیدا کند همواره حدود ۱۵ تا ۲۰ درصد از تولید کشور به مصرف داخلی و مابقی صادر می‌شـد و علی‌رغم سـهم بـالای آن در صـادرات غیرنفتی، خیلی از خانوارها می‌توانستند از آن بهره ببرند اما اکنون شـرایط به‌گونه‌ای دیگر اسـت. پیش از عید نوروز گمان می‌رفت این افزایش قیمت به سبب نزدیکی به ایام عیـد و افزایش تقاضـای داخلی و تمایل بیشـتر برای صادرات این محصول باشد، اما با گذشت عید و رفع نیاز مردم برخلاف پیش‌بینی‌ها تغییر آنچنانی در قیمت این محصول ایجاد نشـده و به نظر می‌رسـد قیمت آن خیال ندارد پایین بیاید! این در حالی اسـت که محصول موجود در بازار از تولیدات سال گذشته می‌باشد که بعید اسـت از تغییرات نرخ ارز کـه این روزها بهانه‌ای برای افزایش قیمت کالاها شـده متاثر باشد.

● قیمت پسته را عرضه و تقاضا تعیین می‌کند

این‌که چرا برای کاهش قیمت پسـته با وجود سـپری شـدن ایام نوروز کاری انجام نمی‌شود، سؤالی است که از معاون بازرگانـی وزیر صنعت، معـدن و تجارت پرسـیدیم. حسـن رادمرد گفت: پسـته کالایی اسـت که قیمـت آن را عرضه و تقاضا تعیین می‌کنـد، ضمن این‌که این محصول در رده سـومین گروه بندی ما برای نظارت قـرار دارد. او گفت: در حال حاضر هم و غـم وزارت صنعت، معدن و تجارت معطوف بر نظارت و کنترل قیمت گروه اول یعنی محصولات اساسی است. او با اشـاره به این‌کـه قیمت محصولات کشـاورزی متاثر از چند پارامتر از جمله میـزان تولیـد، هزینه تمام شـده و بازار تعیین می‌شـود، تصریح کرد: پسـته در حال حاضر با کیلویـی ۱۶ تا ۱۷ دلار به بازار جهانی عرضه می‌شـود و طبعاً تجار ترجیح می‌دهنـد آن را صادرکنند. او در نهایت تقاضای بالای بازار جهانی را عامل بالا ماندن قیمت پسـته و کاهش مجدد قیمـت آن را معطوف بـه کاهش تقاضا خواند.

● تجار عرب برای ماه رمضان در حال خرید پسته ایران هستند

مصطفی احمدی رئیس اتحادیه آجیل و خشکبار نیز با بیان این‌که این اتحادیه همواره با همکاری سـازمان بازرسـی و حمایـت از تولیدکننـده و مصرف‌کننده بـازار را رصد می‌کند، گفـت: با توجه به این‌کـه قیمت پسـته را عرضـه و تقاضا تعیین می‌کند به نظر نمی‌رسد که قیمت پسـته غیرواقعی باشد. او تصریح کرد: در حال حاضر و با توجه به نزدیک شدن ماه رمضان تجار عرب در بازار ایران مشـغول خرید پسته خام هستند که حجم تقاضای بازار را افزایش داده است. او گفت: در یک دوره زمانی در سال گذشته قیمت تخمه کـدو در بـازار جهانی به ۳/۵ تـا ۴ دلار رسـید که حدود ۱۵ هزار تومان می‌شد در همان زمان فروشندگان قیمت عرضه داخلی را هم همان ۱۵ هزار تومان اعلام کردند کـه به دلیل این‌که بـازار جهانی کشش زیاد نداشت، قیمت داخلی آن نیز کاهش یافت اما پسته قصه دیگری دارد. او گفت: قیمت پسته قبل از عید نیز قیمت مصوبی نداشـت ولی بـا پیگیری معاون اول مقرر شـد حـدود ۱۰ تا ۱۵ هزار تن پسـته صادراتی با قیمت ۳۰ هزار تومان عرضه شـود.از او پرسیدیم آیا طبق قولی که پیشـتر داده شده بود هنوز هم پسته با قیمت کیلویی ۳۰ هزار تومان در مراکز تحت پوشش این اتحادیه وجود دارد که وی اظهار بی‌اطلاعی کرد.

● ۲۰ هزار تن پسته موجود در بازار از تولید سال گذشته است

محسن جلال‌پور رئیس انجمن پسته نیز گفت: از تولید ۱۶۰ هزار تنی پسته در سال گذشته تا فروردین ماه ۱۱۸هزار تن مصرف یا صادر شـده بود که با احتساب ۱۰ هـزار تن ضایعات (پوسـت پسـته) هنوز بالغ بر ۲۰ هزار تن پسـته از تولید سال گذشـته در بازار موجود است. وی تصریح کرد: در سـال گذشـته صادرات پسـته بیش از ۱۵ درصد نسبت به سال ۹۰ افزایش داشته و در حال حاضر قیمت پسـته، طبیعی به نظر می‌رسد. در سال ۹۱ صادرات پسـته بالغ بر یک میلیارد و ۱۴۰ میلیون دلار برای کشـور ارزآوری داشـته است. او گفت: علی‌رغم این‌که ما دومین تولیدکننده پسته جهان هستیم ولی مقام اول صادرکننده پسـته جهان را در اختیـار داریم. او گفـت: امریکا که بزرگ‌ترین تولیدکننده پسـته در جهان است ۶۰ درصد پسته تولیدی کشورش را در داخل مصرف و تنها اکتفا به صادرات ۴۰ درصد پسـته تولید خود می‌کند. او گفـت: این انجمـن بـرای جلوگیری از افزایش مجدد قیمت پسته در ایام نوروز سال ۹۳ بنا دارد از همین الان غرفه‌های عرضه مسـتقیم پسـته را برای این ایام سـاماندهی کند. جلال پـور در پایان با اشـاره به محدودیـت منابع آبـی برای توسعه کشت پسته و ممنوعیت افزایش توسـعه باغـات در کرمان از مسـئولان وزارت جهاد کشـاورزی خواسـت برای افزایش کشت مکانیزه و افزایش بهره‌وری باغات پسته تلاش بیشتری داشته باشند. البته بحث غفلت مـا از توجه به افزایش عملکرد در هکتار باغات پسـته با توجه بـه محدودیت‌های منابع آبی کشـور و چنـد و چـون برنامه‌هـای وزارت جهاد کشاورزی برای شناسـایی اراضی جدید مسـتعد کشت پسته بحث دیگری است که بنـا داریم در قالب یک گزارش به آن بپردازیم، اما انتظار مردم از مسئولان در کشـوری که دومین تولیدکننده پسـته جهان است برای کنترل قیمت داخلی آن موضوعی است که به نظر می‌رسد سخن نابجایی نباشد. شکی نیست که همگان باید بـرای افزایش صـادرات غیرنفتی و کاهش وابسـتگی به صـادرات نفت گام بردارند. اما همان‌گونه که در اوایل گزارش نیز اشاره شد طی سال‌های گذشته سهم عرضه داخلی پسـته حـدود ۱۵ درصد تولید بوده است.

اگـر ترتیباتی اتخاذ شـود که این حجـم کم همچنان بـا قیمت متعادل دراختیار همه مردم قرار گیرد نمی‌تواند تاثیر آنچنانی بر حجم صادرات بگذارد.

قیمت مسکن مهر شهر جدید پردیس افزایش نیافته است

قائم مقام مدیرعامل شـهر جدید پردیس با تاکید بر این‌که قیمت مسـکن مهر شهر جدید پردیس در سـال‌جاری افزایش نداشـته است، گفت: مبلغ درخواستی از متقاضیان فازهای ۳ و ۹ مربوط به مابقی آورده اولیه متقاضیان است.

پیمـان پیرفرشـی در گفت‌وگو بـا *ایران* افزود: متقاضیانی که آورده اولیه آن‌ها از ۷۰ درصد قیمت کل واحد بالاتر بوده توانستند واحد خود را انتخاب و قـرارداد ببندند و حال برای تکمیل واحد از آن‌ها خواسته شده مابه التفاوت آورده را واریز کنند.

به گفته وی این مبلغ ۳۰ درصد مابقی آورده اولیه آن‌ها اسـت که توصیه می‌شود آن را در زمان مقرر به حساب مسکن مهر خود واریز کنند تا واحد آن‌ها زودتر تحویل‌شان شود. گفتنی است در روزهای اخیر متقاضیانی که طی چند روز گذشته واحد خود را در فازهای ۳ و ۹ پردیس انتخاب کرده‌اند، پیامک‌هایی مبنی بر واریز مبالغ چند میلیونی دریافت کرده‌اند که این شبهه را نزد متقاضیان به وجود آورده بود که بار دیگر قیمت مسـکن مهر افزایش یافته است، اما قائم مقام مدیرعامل شـهر جدید پردیس با رد این شایعه گفت: طی روزهای آینده متقاضیان همچنین می‌بایسـت مبلغی را برای تغییر مصالح ساختمانی واریـز کننـد. او توضیـح داد: به عنـوان مثال کف آشپزخانه واحدهای قبلی که تحویل داده شده بود با سیمان فرش شده یا پله‌ها سیمانی بود که تصمیم گرفتیم با مصالح باکیفیت‌تر مانند سرامیک یا سنگ آن را تعویـض کنیم. وی تصریح کرد: واگذاری این واحدهـا از خرداد مـاه خواهد بود و طبـق قرارداد منعقده اگـر پیمانکاران در تحویـل واحدها تاخیر داشته باشند، جریمه خواهند شد. پیمان پیرفرشی درباره ثبت نام دوباره مسـکن مهر در شـهر جدید پردیس اظهار داشت: در حال حاضر ثبت نام مسکن مهر در پردیس وجود ندارد اما ممکن است با بررسی شرایط متقاضیانی که ثبت‌نام کردند تعدادی از آن‌ها حذف شوند که براین اساس دوباره از افراد جدیدی ثبت نام می‌کنیم.

تولید
■ سال نوزدهم
■ شماره ۵۳۵۸
■ دوشنبه
■ ۱۶ اردیبهشت‌ماه ۱۳۹۲
■ ۲۵ جمادی‌الثانی ۱۴۳۴
■ ۶ می ۲۰۱۳

خبر

حذف تدریجی یارانه از نهاده‌های کشاورزی

معاون امور تولیدات گیاهی وزیر جهاد کشاورزی از حذف تدریجی یارانه نهاده‌های کشاورزی خبر داد و گفت: اگر نهاده‌های کشاورزی به قیمت فوب خلیج‌فارس تامین شوند باید قیمت محصولات کشاورزی هم آزاد شود.

ناصر توکلی اظهار کرد: براساس مصوبه دولت سالانه باید ۲/۵ میلیون تن کود اوره به قیمت مصوب به بخش کشاورزی تحویل داده شود اما برخی شرکت‌های تولیدکننده به دلیل پایین‌بودن قیمت تعیین‌شده حاضر نیستند به تعهدات خود عمل کنند. توکلی افزود: این قیمت از نظر شرکت‌های تولیدکننده واقعی و براساس قیمت فوب خلیج فارس نیست و آن‌ها معتقدند می‌توانند با صادرات محصول تولیدی خود به کیلویی ۱۲۰۰ تومان سود بیشتری ببرند.

تسهیلات مهر در البرز ۳۰میلیون تومان شد

قائم‌مقام وزیر راه و شهرسازی در استان البرز گفت: سقف تسهیلات مسکن مهر استان البرز از ۲۵ میلیون تومان به ۳۰ میلیون تومان افزایش یافت.

سعید صابونی گفت: افزایش متراژ واحدهای مسکونی در شهرستان البرز باعث شد درخواستی از وزیر راه و شهرسازی برای افزایش سقف وام مسکن مهر این شهرستان داشته باشیم. وی ادامه داد: وزیر راه و شهرسازی این موضوع را در جلسه هیات دولت مطرح کرده و به تصویب رساند تا سقف وام مسکن مهر این استان از ۲۵ میلیون تومان به ۳۰ میلیون تومان افزایش یابد. به گفته وی، اقساط این وام ۲۰ساله است.

نوبت اول

آگهی مناقصه

شماره ۱۸۶۹

شرکت ملی صنایع مس ایران

موضوع: ارائه خدمات مدیریت طرح جهت راهبری ومدیریت مشاورین و پیمانکاران طرح پروژه احداث کارخانه کود شیمیایی مجتمع مس سونگون

شرکت ملی صنایع مس ایران در نظر دارد موضوع مناقصه فوق الذکر را با مشخصات و شرایط کلی زیر از طریق مناقصه به شرکتهای واجد صلاحیت واگذار نماید .

الف-سر فصل کلی شرح خدمات عبارتند از :

۱- خدمات مدیریت یکپارچه پروژه شامل ایجاد و پشتیبانی سیستم بانک اطلاعاتی ، مدیریت پروژه و...

۲- مدیریت پروژه

۳- نظارت عالیه کارفرمایی

۴- تهیه اسناد مناقصه برای انتخاب پیمانکاران EPC و مشاوران

۵- ارائه خدمات در مرحله امکان سنجی ، طرحی تفضیلی و اجرای طرح (مرحله تهیه وساخت کالا و تجهیزات و پیمانکاری اجرا ، مرحله آماده سازی برای بهره برداری ، مرحله بهره برداری آزمایشی یا دوره تضمین طرح)

۶- ارائه خدمات در دوره

ب-مدت زمان اجرای کار: ۴۸ ماه شمسی. (چهار سال)

ج-محل اجرای پروژه: استان آذربایجان شرقی - ۱۳۰ کیلومتری تبریز - ۳۰ کیلومتری ورزقان - مجتمع مس سونگون

د-پیش پرداخت پیشنهادی: ۳ درصد بار مالی قرارداد در قبال اخذ ضمانتنامه بانکی

ه - شرایط متقاضی:

۱- داشتن شخصیت حقوقی .

۲- مطابقت اساسنامه شرکت با موضوع مناقصه.

۳- دارا بودن پایه یک یا دو خدمات مشاوره دررشته های صنایع فلزی ، شیمی و پتروشیمی از معاونت برنامه ریزی و نظارت راهبردی ریاست جمهوری

۴- داشتن حداقل تجربه سه کار مشابه مرتبط با موضوع مناقصه و ارائه رضایتنامه از کارفرمایان مربوطه (نام و شماره تلفن کارفرما الزامی است) .

۵- دارا بودن توان مالی مناسب .

۶- معرفی یک شرکت همکار برای اجرای خدمات مدیریت یکپارچه پروژه (شرکت همکار بایستی تجربه ،رزومه و تخصص لازم برای انجام خدمات مدیریت طرح پروژه را دارا باشد) .

۷- دارا بودن نظام نامه طرح طبقه بندی مشاغل

۸- دارا بودن توانایی ارائه ضمانتنامه بانکی شرکت در مناقصه معادل ۱/۰۰۰/۰۰۰/۰۰۰ ریال (یک میلیارد ریال).

متقاضیانی که دارای شرایط مذکور در بندَ هَ فوق بوده و آمادگی اجرای کار را دارند، می توانند حداکثر ظرف مدت ۷ روز کاری (پنجشنبه و تعطیلات رسمی روز کاری نمی باشند) پس از تاریخ درج آخرین نوبت آگهی مندرج در جراید (نوبت دوم) ، آمادگی خود را برای شرکت در مناقصه بصورت مکتوب به همراه مدارک و مستندات ذیل با دورنگار ۲۸۸۳۴۰۲ (۰۳۹۱) و یا به نشانی : استان کرمان - شهرستان رفسنجان- شهر مس سرچشمه امور قراردادها - (ساختمان شهید علی ایرانمنش) ارسال نمایند.

● ارائه تصویر اساسنامه و آگهی روزنامه و آخرین تغییرات شرکت در خصوص اعضاء هیات مدیره، مدیرعامل ونیز صاحبان امضاء مجاز.

● ارائه تصویر رتبه اکتسابی از معاونت برنامه ریزی و نظارت راهبردی ریاست جمهوری (موضوع بند ۳)

● ارائه تصویر قراردادهای مشابه و رضایت نامه از کارفرمایان قبلی (موضوع بند ۴)

● ارائه هرگونه مدرکی دال برتوانائی متقاضی جهت اجرای کار .

● ارائه نامه همکاری شرکتی برای اجرای خدمات مدیریت یکپارچه پروژه و همچنین رزومه شرکت همکار(موضوع بند ۶)

● ارائه تصویر HSE PLAN به همراه گزارش دو ساله حوادث حین کار پرسنل در قراردادهای منعقده.

● ارائه طرح طبقه بندی مشاغل

توضیح : ارسال مدارک فوق الذکر هیچ گونه حقی را جهت متقاضیان برای شرکت در مناقصه ایجاد نخواهد کرد .

مدارک مناقصه به تشخیص کارفرما بین متقاضیان واجد شرایط توزیع می گردد .

هزینه درج آگهی به عهده برنده مناقصه خواهد بود.

در صورت نیاز به اطلاعات بیشتر، متقاضیان می توانند با شماره تلفن های ۸-۲۸۸۳۴۰۳ (۰۳۹۱) تماس حاصل نمایند .

روابط عمومی شرکت ملی صنایع مس ایران

Website:www.nicico.com

بورس
■ سال نوزدهم
■ شماره ۵۳۵۸
■ دوشنبه
■ ۱۶ اردیبهشت‌ماه ۱۳۹۲
■ ۲۵ جمادی‌الثانی ۱۴۳۴
■ ۶ مه ۲۰۱۳

روی تابلو

شاخص بورس به استراحت رفت

بورس تهران در معاملات روز گذشته در حالی با رشد حجم و ارزش معاملات مواجه شد که شاخص کل با عقب نشینی، به استراحت پرداخت. در معاملات روزی که گذشت تالار شیشه‌ای شاهد تغییر مالکیت ۴۱۹ میلیون برگه سهم بود. ارزش این معاملات دو هزار و ۱۵۳ میلیارد ریال بود که در ۴۹ هزار نوبت انجام شد.در بازار دیروز شاخص کل ۹۵ واحد کاهش یافت و در رقم ۴۴هزار و ۸۹۷ به کار خود پایان داد. شاخص صنعت نیز ۱۱۵ واحد افت کرد. همچنین در حالی که شاخص بازار اول رشدی ۱۴۷ واحدی را شاهد بود، شاخص بازار دوم یک هزار و ۳۰۹ واحد نزول کرد.در معاملات روز یکشنبه نمادهای پالایش نفت بندرعباس، پالایش نفت اصفهان، هلدینگ پارسیان و سرمایه‌گذاری غدیر با بیشترین تاثیر منفی بر شاخص، باعث عقب نشینی این متغیر شدند.این در حالی بود که نمادهای گل گهر، ملی مس و چادرملو با بیشترین تاثیر مثبت بر این متغیر ،مانع افت بیشتر آن شدند.صدرنشینی دیروز نیز با بیشترین رشد قیمت متعلق به نمادهای ایران تایر، فرآورده های نسوز ایران، معادن بافق، شیر پاستوریزه پگاه اصفهان، سیمان مازندران، صنعتی مهرام و فرآوری مواد معدنی ایران بود.در مقابل نمادهای پارس پامچال، سیمان فارس وخوزستان، ماشین‌سازی نیرو محرکه، داروپخش، پالایش نفت بندرعباس، داروسازی کوثر و صنایع شیمیایی سینا با بیشترین افت قیمت در انتهای جدول قرار گرفتند.همچنین سرمایه‌گذاران این تالار، دیروز طولانی‌ترین صف های خرید را برای سهام شرکت‌های هلدینگ خلیج فارس، پاکسان، فرآوری مواد معدنی، سیمان تهران، ایران مرینوس، کشت و صنعت چین چین و سیمان اردبیل تشکیل دادند.

گزارش مدیرعامل بورس کالا از عملکرد سال ۹۱

تامین مالی ۱۸ هزار میلیارد تومان بورس کالا

راه اندازی بازار سوم بورس کالا، نقطه عطف توسعه بازار سرمایه

گروه اقتصاد **ارزش معاملات بورس کالا در سال گذشته با رشد دو برابری از ۳۰۲ هزار میلیارد ریال در سال ۹۰ به بیش از ۶۷۷ هزار میلیارد ریال در سال ۹۱ افزایش یافته است.**

به گزارش *ایران*، حسین پناهیان مدیرعامل بورس کالا در نخستین نشست مطبوعاتی خود در سال ۹۲ با اشاره به نسبت سهم ۶۴ درصدی بورس کالای ایران از آمار کل معاملات بازار سرمایه در سال ۹۱ گفت : به این ترتیب بورس کالای ایران در سال گذشته ۶۴ درصد ارزش کل معاملات بازار سرمایه کشور را به خود اختصاص داده است، البته ناگفته نماند سهم بورس کالا از کل ارزش بازار سرمایه کشور در سال ۹۰ نیز ۵۰ درصد بوده است.

پناهیان به تشریح عملیات توسعه بازار بورس کالای ایران در سال گذشته پرداخت و توضیح داد: تعداد کالای قابل معامله در سال مذکور به ۱۸۵کالا افزایش یافت و تعداد کارگزاری‌های فعال به ۷۷ شرکت کارگزاری در پایان سال۱۳۹۱ رسید.

وی افزود: کالای ۲۸ شرکت داخلی و شش شرکت خارجی در سال ۹۱ پذیرش شد و در مجموع کالای ۶۸ شرکت خارجی و ۲۳۵ شرکت داخلی شامل ۵۹ شرکت دولتی و ۱۷۶ شرکت خصوصی تا پایان سال ۱۳۹۱ پذیرش شده است.

مدیرعامل بورس کالای ایران همچنین از افزایش ۱۷ درصدی ارزش معاملات صادراتی خبر داد و گفت: سال گذشته ارزش معاملات تالار صادراتی ما به مرز یک میلیارد و ۹۰۷ میلیون دلار رسید.پناهیان با اعلام این‌که حجم معاملات محصولات فولادی و مس در سال گذشته نسبت به سال ۹۰ به ترتیب رشد ۲۷ و ۴۱ درصدی داشته است، توضیح داد : ارزش معاملات محصولات فولادی طی سال گذشته نسبت به سال ۹۰ رشد ۱۰۵ درصدی را نشان می‌دهد، همچنین این عدد برای محصولات مس، عدد ۶۰ درصد را نمایش می‌دهد.

مدیرعامل بورس کالای ایران با اعلام این خبر که حجم و ارزش معاملات مواد پلیمری در سال گذشته به ترتیب رشد ۳۵ و ۱۴۶ درصدی داشته است، افزود: حجم و ارزش مواد شیمیایی نیز به ترتیب رشد ۳۰ و ۱۴۸ درصدی داشته است.

وی درخصوص آمار معاملات محصولات کشاورزی با بیان این‌که ذرت در سال گذشته در بورس کالا به لحاظ حجم و ارزش رشد ۵۴ و ۵۵ درصدی داشته است، توضیح داد : در مورد دیگر محصولات کشاورزی بورس کالا رشدی را تجربه نکرده است، از جمله مهمترین دلایل این موضوع می‌توان به اختصاص ارز مرجع به واردات برخی کالاهای کشاورزی اشاره کرد که باعث شد عرضه کنندگان این محصولات از آزادی عمل کمتری برخوردار شده و نتوانند کالاهای مزبور را در تالار بورس کالا عرضه کنند.

مدیرعامل بورس کالای ایران راهبردهای هشت‌گانه این شرکت در قالب سند استراتژیک این شرکت را از مهم‌ترین اولویت‌های کاری بورس کالای ایران در سال ۹۲ اعلام کرد.

وی به تشریح محیط کسب و کار در سال ۹۱ پرداخت و گفت : مواجهه با ناملایمات اقتصادی متاثر از تشدید آثار محدودیت‌های بین‌المللی و به طور مشخص تحولات ناشی از نوسانات نرخ ارز و کندی رشد اقتصادی از جمله ویژگی‌های محیط کسب و کار در سال گذشته بوده است.

پناهیان با بیان این‌که در سال گذشته پایبندی به سازوکار عرضه و تقاضا به عنوان کارکرد ذاتی بورس کالا در کنار مدیریت نوسانات شدید قیمتی در کالاهای پایه‌ای در راستای اهداف کلان اقتصادی کشور صورت گرفته است، تاکید کرد: دشواری شرایط همکاری با نهادها و سازمان‌های ذی‌ربط به دلیل انتظارات متفاوت از دیگر مقولات محیط کسب و کار در سال ۹۱ بوده است.

پناهیان در ادامه به اهم اقدامات بورس کالا در سال ۹۱ پرداخت و گفت: تصویب ضوابط اجرایی و تدوین دستورالعمل‌های مورد نیاز در خصوص فراهم کردن زمینه‌های قانونی و مقرراتی بورس از جمله دستورالعمل بازار فرعی، دستورالعمل سلف موازی استاندارد، اصلاحیه دستورالعمل معاملات آتی، تصویب اقرارنامه و بیانیه ریسک معاملات آتی از اهم اقدامات بورس کالای ایران در سال گذشته است.وی اظهار داشت: تدوین استاندارد برخی کالاهای مهم از جمله سنگ آهن، کنسانتره مولیبدن، میلگردهای ساختمانی و تدوین امیدنامه قرارداد آتی برای دارایی‌هایی همچون میلگرد، ذرت، کنجاله سویا و زیره سبز در تعامل با تولیدکنندگان، معامله‌گران و ذی‌نفعان از دیگر اقدامات مهم این بورس در سال ۹۱ بوده است.

● توسعه زیرساخت‌های فناوری اطلاعات

مدیرعامل بورس کالای ایران همچنین در خصوص اقدامات انجام شده در حوزه زیرساخت‌های فناوری اطلاعات و ارتباطات گفت: استقرار سامانه تسویه الکترونیک چندبانکی (ستاب) و ایجاد بسترهای لازم برای اتصال بانک‌های متقاضی ارائه خدمات الکترونیک تسویه و پایاپای جهت تسهیل فرایند معاملات از جمله اقدامات حائز اهمیت در این حوزه بوده است.

وی افزود : الکترونیک کردن بخش اعظمی از فرایندهای معاملاتی از جمله کنترل تضامین و واریز جرایم، ثبت مجوز مشتریان از طریق تبادل اطلاعات سامانه ثبت سفارش بورس با سایت بهین‌یاب و نظارت بر معاملات قراردادهای آتی از دیگر اقدامات صورت گرفته در سال گذشته است.

علاوه بر این، وی از بسترسازی برای توسعه فعالیت کارگزاران در یک چارچوب نظام‌مند از طریق الکترونیک کردن ارتباطات و تبادل اطلاعات بورس با کارگزاران (ایجاد بستر WAN در بیش از ۶۰ نقطه شهر تهران از طریق خطوط MPLS و بیش از ۲۰ نقطه در بستر رادیویی) خبر داد.

پناهیان با اعلام این‌که موتور معاملاتی قراردادهای آتی با قابلیت انجام ۲۰۰ هزار معامله در ساعت، ارتقا و تغییریافت، گفت : از دیگر اقدامات انجام شده در این حوزه، ایجاد زیرساخت‌های الکترونیک و فرایندی برای معاملات برخط است.

وی به دیگر اقدامات صورت گرفته در سال گذشته اشاره کرد و گفت: استقرار نظام پذیرش مشتری بر اساس ساز و کار جدید، ایجاد واحد نظارت بر بازار و استقرار نظام مبارزه با پولشویی در راستای قوانین و مقررات قانون مبارزه با پولشویی از موارد و اهم اقدامات سال ۹۱ بوده است.

مدیرعامل بورس کالای ایران با اعلام این خبر که در سال گذشته تامین مالی سریع و کم هزینه تولید کنندگان به ارزش ۱۸۰ هزار میلیارد ریال رسید، خاطر نشان کرد: از تعداد ۳ میلیون و ۴۴۸ هزار قرارداد معاملاتی منعقد شده در سال ۱۳۹۱ تنها ۴ قرارداد به نکول منجر شده است.

وی همچنین با اشاره به توسعه مناسبات بین‌المللی از جمله انعقاد تفاهمنامه با بورس‌های مختلف، افزود: دریافت و بومی‌سازی تجربیات نهادهای بین‌المللی در راستای ارتقای عملکرد شرکت بورس کالا نیز صورت گرفته است.

پناهیان همچنین به تعاملات داخلی بورس کالای ایران در سال گذشته اشاره و تشریح کرد: توسعه و تعامل با نهادهای مؤثر داخلی از جمله اتاق‌های بازرگانی و تشکل‌های تخصصی و دستگاه‌های اجرایی مرتبط با فعالیت بورس کالای ایران نیز مورد توجه قرار گرفته است.

وی با بیان این‌که برقراری تعامل با نهادهای آموزشی، پژوهشی و دانشگاهی، در جهت بهره‌گیری از پتانسیل علمی‌موجود در راستای توسعه بازار نیز صورت گرفته است، گفت : تقویت بنیان‌های دانش محوری در شرکت با نهادینه کردن فرآیندهای علمی‌و ایجاد زیرساخت‌های جذب و حفظ نیروی انسانی کارآمد از دیگر اقدامات مهم در سال ۹۱ بوده که ۱۱ هزار و ۳۷۲ نفرساعت آموزش برای ذینفعان بازار نیز برگزار شده است. پناهیان خاطر نشان کرد: بورس کالای ایران در سال ۱۳۹۲ راهبردهای بلندمدت خود را در چارچوب سند استراتژیک که در سال گذشته طراحی و تدوین شده است، پیگیری خواهد کرد.

وی اضافه کرد: در سال جاری در جهت تعمیق کارکردهای اصلی بورس کالا در اقتصاد ملی همانند مقابله با نوسانات شدید قیمتی، مرجع کشف قیمت‌های پایه، توسعه بازارهای صادراتی، زمینه ساز پیوستن به سازمان تجارت جهانی، ارتقای سیاست‌های ملی اقتصاد و کشف راه‌حل‌های جدید برای رفع چالش‌های نوظهور گام بر خواهیم داشت.

● نقطه عطف؛ راه اندازی بازار سوم بورس کالا

مدیرعامل بورس کالا در ادامه صحبت‌هایش با اشاره به راه اندازی بازار سوم بورس کالا در سال ۹۲ گفت: راه اندازی بازار سوم بورس کالا یا همان بازار فرعی در حقیقت نقطه عطفی برای توسعه بازار سرمایه کشور به شمار می‌رود و فرصتی جدید برای افزایش نقش بازار سرمایه در اقتصاد ملی است.

وی گفت: در این بازار بستر لازم برای معاملات گروه‌های جدیدی از کالاها در بورس فراهم خواهد شد که براساس دستورالعمل مربوطه در مرحله نخست معاملات اموال غیرمنقول شامل املاک و مستغلات با کاربردهای گوناگون اعم از اداری،تجاری،مسکونی و اراضی زراعی و کالاهای تعلیق شده در بازار اول معامله خواهند شد.

پناهیان اظهار داشت: در مرحله بعدی، امکان معامله دامنه وسیعی از کالاها در این بازار فراهم خواهد شد تا بتواند جانشین مناسبی برای فروش کالا از طریق مزایده باشد.

جدول شاخص

عنوان شاخص	مقدار	تغییر	درصد
کل	۴۴۸۹۷.۹	(۹۵.۶)	(۰.۲۱)
۳۰ شرکت بزرگ	۲۲۶۵.۴	۱.۹	۰.۰۸
آزاد شناور	۵۱۶۷۴.۷	۵۰.۴	۰.۱
بازار اول	۳۴۵۸۳.۴	۱۴۷.۹	۰.۴۳
بازار دوم	۸۰۴۷۸.۴	(۱۳۰۹)	(۱.۶)
صنعت	۳۹۲۸۴.۸	(۱۱۵.۹)	(۰.۲۹)

بیشترین افزایش قیمت

نام کامل شرکت(نماد)	حجم	آخرین قیمت	درصدتغییر
ح . کشت‌وصنعت‌پیاذر(غاذرح)	۱،۴۵۰،۰۰۰	۲،۲۰۰	۸۳.۶۴
ایران تایر(پتایر)	۵۷۷،۱۶۳	۳،۹۰۰	۷۲.۰۳
ح . عمران‌وتوسعه‌فارس(ثفارسح)	۱۲۶،۲۷۵	۲۶۸	۷.۶۳
ح . لوله‌وماشین‌سازی‌ایران(فلولهح)	۱،۶۰۵،۹۵۲	۱،۴۱۱	۶.۲۵
ح . تولیدی کاشی تکسرام(کترامح)	۱،۳۵۸،۷۸۶	۳۰۹	۵.۸۲
ح . معدنی و صنعتی گل گهر(کگلح)	۲،۳۷۱،۶۴۳	۷،۰۱۳	۴.۹۴
فراورده های نسوزایران(کفرا)	۵۵۹،۳۹۹	۱۱،۸۸۷	۴
معادن بافق(کبافق)	۵۰،۱۸۳	۱۶،۳۷۱	۴
شیرپاستوریزه‌پگاه‌اصفهان(غشصفا)	۲۷۴،۵۶۹	۳،۰۲۳	۳.۹۹
سیمان‌مازندران(سمازن)	۴،۱۲۳،۹۶۴	۱۱،۸۰۹	۳.۹۹

بیشترین کاهش قیمت

نام کامل شرکت(نماد)	حجم	آخرین قیمت	درصدتغییر
ح . فیبر ایران(چفیبرح)	۳۲۷،۰۰۰	۱،۳۲۷	(۶.۰۲)
پارس پامچال(شپچا)	۲۶،۵۲۶	۸،۹۷۷	(۴)
سیمان فارس و خوزستان(سفارس)	۱،۹۵۲،۸۹۰	۱،۷۲۹	(۴)
ماشین‌سازی‌نیرومحرکه(تمحرکه)	۴۵،۰۲۰	۸۹۳	(۳.۹۸)
داروپخش (هلدینگ(وپخش)	۶۱۲،۴۵۲	۷،۴۸۶	(۳.۹۸)
پالایش نفت بندرعباس(شبندر)	۹،۸۶۲،۴۴۷	۹،۳۲۵	(۳.۹۷)
داروسازی کوثر(دکوثر)	۲۹۳،۷۹۰	۱،۶۲۱	(۳.۹۷)
صنایع‌شیمیایی‌سینا(شسینا)	۱۲۳،۶۸۳	۵،۵۶۹	(۳.۹۷)
سیمان دورود(سدور)	۱۸۷،۸۶۰	۷،۳۵۵	(۳.۹۶)
پالایش نفت اصفهان(شپنا)	۵،۸۸۰،۵۰۸	۲۹،۱۷۳	(۳.۹۳)

ایجاد ۲۵۰ میلیون دلار ارزش افزوده با اجرای طرح بنزین‌سازی پالایشگاه‌بندرعباس

مجری طرح تکمیل و توسعه ظرفیت پالایشگاه‌بندرعباس در شرکت ملی مهندسی و ساختمان نفت ایران گفت: با راه‌اندازی کامل این طرح تا پایان سال جاری، حداقل سالانه ۲۵۰ میلیون دلار ارزش افزوده در اقتصاد صنایع پالایشی کشور ایجاد خواهد شد.

به گزارش ایرنا، احمد فرزانه اظهار کرد: این طرح هم‌اکنون بیش از ۷۶ درصد پیشرفت فیزیکی دارد که با توجه به روند توسعه‌ای طرح پیش‌بینی می‌کنیم عمده واحدهای فرآیندی این طرح تا پایان امسال به بهره برداری برسد.وی با اشاره به این که واحد تصفیه هیدروژنی نفت گاز، واحدهای آب، برق و بخار پالایشگاه و تمامی مخازن این طرح تا نیمه اول امسال به بهره برداری می‌رسند، گفت: مخازن این طرح شامل ۱۰ الی ۱۵ مخزن استوانه‌ای و ۲ مخزن کروی است که ظرفیت ذخیره‌سازی ۳ میلیون بشکه فرآورده و ۶ هزار مترمکعب فرآورده گازی را فراهم می‌کند.

بر اساس گزارش منتشر شده در شبکه اطلاع‌رسانی نفت و انرژی، وی با تاکید بر این که پس از راه‌اندازی این واحدها، دیگر واحدهای اصلی طرح نیز به ترتیب در سرویس قرار خواهد گرفت، افزود: واحدهای اصلی شامل واحد تولید بنزین سوپر (اکتانایزر) با ظرفیت ۳/۵ میلیون لیتر در روز، واحد ایزومریزاسیون (تولید بنزین معمولی) به ظرفیت ۲/۵ میلیون لیتر در روز، واحد تصفیه هیدروژنی نفت گاز با ظرفیت ۷/۹ میلیون لیتر در روز نفت گاز مرغوب (با استاندارد یورو ۴)، واحدهای تصفیه آب ترش، گاز ترش، آمین، واحد بازیافت گوگرد به ظرفیت ۱۳۰ تن در روز و واحد جامدسازی گوگرد به ظرفیت ۲۵۰ تن در روز است.

مجری طرح با اشاره به وضعیت مطلوب تامین کالای پروژه تکمیل و توسعه ظرفیت پالایشگاه‌بندرعباس گفت: بیش از ۹۰ درصد کالاهای طرح سفارش گذاری و یا حمل شده و مابقی آن نیز در حال ساخت است.

فرزانه با اشاره به مشکلات تامین منابع مالی این طرح که موجب ایجاد یک وقفه در اجرای آن شد، تاکید کرد: هم‌اکنون نقدینگی پروژه تامین شده است و روند اجرایی طرح در شرایط مطلوبی به سر می‌برد.

وی تصریح کرد: صندوق انرژی بانک ملت با ۲۳۱ میلیون یورو و اوراق مشارکت پالایشگاه‌بندرعباس به ارزش ۱۵۰ میلیارد تومان از جمله تامین کنندگان منابع مالی این پروژه است که تاکنون بیش از نیمی از آن جذب شده ست.

وی گفت: با اجرای کامل این طرح علاوه بر ایجاد حداقل ۲۵۰ میلیون دلار ارزش افزوده سالانه، کیفیت فرآورده‌های تولیدی این پالایشگاه به استانداردهای یورو ۴ و ۵ ارتقا خواهد یافت و پالایشگاه‌بندرعباس در موقعیت ممتازی به لحاظ تولید فرآورده‌های نفتی قرار خواهد گرفت.

مجری طرح تکمیل و توسعه ظرفیت پالایشگاه‌بندرعباس با اشاره به این که طرح افزایش ظرفیت پالایشگاه‌بندرعباس به لحاظ ماهیت فرآیندی طرح‌های پیچیده محسوب می‌شود، افزود: این طرح در بیش از ۱۰۰ نقطه به پالایشگاه اصلی متصل شده است و عملیات اجرایی آن بدون کوچکترین وقفه در عملیات پالایشگاه در حال تولید بندرعباس در کنار آن اجرا می‌شود.

یادآور می‌شود، طرح تکمیل و توسعه ظرفیت پالایشگاه‌بندرعباس در قالب چهار پروژه رفع تنگناهای افزایش ظرفیت پالایشگاه‌بندرعباس، افزایش تولید بنزین، توسعه سیستم واردات - صادرات فرآورده‌های نفتی پالایشگاه‌بندرعباس و ساخت اسکله‌های جدید نفتی در بندرعباس در حال اجراست.

ظرفیت این پالایشگاه تا پایان تیر ماه ۱۳۸۷، روزانه ۲۳۰ هزار بشکه بود که با اجرای پروژه رفع تنگناهای افزایش ظرفیت پالایشگاه‌بندرعباس درهمان سال، ظرفیت آن با حدود ۹۰ هزار بشکه افزایش به ۳۲۰ هزار بشکه در روز افزایش یافت.

کل حجم بتن ریزی طرح افزایش ظرفیت پالایشگاه‌بندرعباس که مجری آن شرکت ملی مهندسی و ساختمان نفت ایران است، بیش از ۹۶ هزار مترمکعب، اسکلت فلزی ۴ هزار تن، تجهیزات ثابت ۱۹ هزار تن، تجهیزات دوار ۴ هزار تن، عایق بندی ۱۰۰ هزار تن، لوله کشی روزمینی ۶۲۰ هزار اینچ قطر، لوله کشی زیرزمینی ۱۲۰ هزار اینچ قطر، کابل اندازی برق و ابزار دقیق یک هزار و ۵۰۰ کیلومتر و رنگ و سندبلاست (زنگ زدایی فلز) یک میلیون و ۳۰۰ هزار مترمربع خواهد بود.

شاهین عبدالهی
سرپرست روزنامه‌ایران دراستان کرمان
ایران
آدرس: کرمان، بلوار قدس (ترمینال)، خیابان شهید محمدیان، پلاک ۳۲۸
تلفن: ۲۵۱۳۱۱۱-۰۳۴۱

ایران سازمان آگهی‌ها
سازمان آگهی‌ها ۴-۸۸۵۰۰۶۰۱
پذیرش آگهی شهرستان‌ها ۸۸۷۳۳۷۶۷ - ۸۸۷۵۳۹۰۷

اصلاحیه
اصلاحیه آگهی تجدید فراخوان عمومی ارزیابی کیفی به شماره ۱۱۰/۱۰۴۳۱ نوبت اول
وزارت نیرو - شرکت آب و فاضلاب اهواز
شرکت آب و فاضلاب اهواز در نظر دارد پروژه اجرای خط انتقال فاضلاب صنایع حد فاصل میدان احمد محمود تا آدمرو سر وصل بلوار گلستان (بخش ب) را از طریق فراخوان عمومی به پیمانکاران واجدصلاحیت واگذار نماید.
➤ دستگاه نظارت: معاونت مهندسی و توسعه
➤ مدت انجام کار: ۱۴ ماه
➤ مهلت و زمان دریافت اسناد: از تاریخ ۹۲/۲/۱۱ لغایت ۹۲/۲/۲۴
➤ محل دریافت اسناد: شرکت مهندسین مشاور ری آب به نشانی:
اهواز - کیانپارس خیابان ۱۷ غربی فاز ۳ نبش وهابی
تلفن: ۳۳۷۴۸۲۳-۳۳۷۴۸۷۵-۰۶۱۱
تهران: بلوار آفریقا - خیابان فرزان غربی - پلاک ۷۵ تلفن ۸۳۰۹ داخلی ۱۵۱
➤ مهلت و زمان تحویل اسناد: از تاریخ ۹۲/۲/۲۵ لغایت پایان وقت اداری ۹۲/۳/۷
➤ محل تحویل اسناد: دفتر حراست و امور محرمانه شرکت آب و فاضلاب اهواز به
نشانی: اهواز - کیانپارس خیابان ۵ غربی - نبش خرداد
➤ قیمت اسناد و نحوه واریز وجه به مبلغ ۳۰۰،۰۰۰ ریال که باید به شماره حساب سیبا ۰۱۰۵۱۵۵۲۷۲۰۰۲ نزد بانک ملی شعبه آناهیتای تهران به نام شرکت مهندسین مشاور ری آب واریز شود .وجه مذکور به هیچ عنوان مسترد نخواهد شد.
➤ محل تامین اعتبار پروژه از محل اعتبارات عمرانی می‌باشد.
➤ هزینه چاپ آگهی به عهده برنده مناقصه می‌باشد.
➤ حداقل امتیاز قابل قبول کیفی ۶۰ می‌باشد.
➤ شرایط پیمانکاران واجدشرایط:
پیمانکاران دارای حداقل رتبه ۵ جدید در رشته آب بر اساس ضوابط بخشنامه ۱۰۰/۳۱۳۹۵-۸۹/۴/۲۶
➤ بدیهی است که پس از بررسی و ارزیابی مدارک ارسالی از پیمانکاران واجدصلاحیت، جهت برگزاری مناقصه دعوت به عمل خواهد آمد.
AWW.CO.IR
روابط عمومی و آموزش همگانی شرکت آب و فاضلاب اهواز

فراخوان مجدد (نوبت دوم)
شرکت ملی گاز ایران - شرکت گاز استان تهران (سهامی خاص)
شرکت گاز استان تهران در نظر دارد احداث ساختمان اداری و پست امداد گاز شهر نصیرآباد را با مشخصات و شرایط ذیل از طریق مناقصه عمومی به شرکت واجد شرایط واگذار نماید:
۱- شرح مختصر کار:
متراژ بنا: ۵۶۲ مترمربع.
تعداد طبقات شامل: همکف و طبقه اول می‌باشد.
سیستم سازه‌ای: اسکلت فلزی.
نما: گرانیت سفید نطنز با ۲۵٪ گرانیت قرمز یزد.
۲- مدت اجرای پروژه: مدت اجرای پروژه ۶۰۰ (ششصد) روز تقویمی می‌باشد.
۳- محل اجرای پروژه: در شهر نصیرآباد می‌باشد.
۴- نوع و مبلغ تضمین شرکت در مناقصه: ضمانت‌نامه بانکی معتبر بر اساس آئین‌نامه تضامین معاملات دولتی مصوبه هیأت وزیران به شماره ۴۲۹۵۶/ت ۲۸۴۹۳ه مورخه ۱۱ آبان ۱۳۸۲ و اصلاحات بعد از آن در خصوص کارهای پیمانکاری (ساختمانی).
۵- برآورد هزینه اجرای کار: براساس فهرست بهای رشته ابنیه و تأسیسات مکانیکی و برق سه ماهه چهارم ۱۳۸۸.
۶- مهلت اعلام آمادگی: تا آخر وقت اداری روز دوشنبه، مورخ ۱۳۹۲/۰۳/۲۰ می‌باشد.
۷- زمان توزیع اسناد مناقصه: روز چهارشنبه، مورخ ۱۳۹۲/۰۳/۲۹ می‌باشد.
۸- زمان ارسال پیشنهادات: روز یکشنبه مورخ ۱۳۹۲/۰۴/۰۹ می‌باشد.
۹- زمان گشایش پیشنهادات: روز دوشنبه مورخ ۱۳۹۲/۰۴/۱۰ می‌باشد.
۱۰- شرایط متقاضی:
داشتن شخصیت حقوقی.
داشتن امکانات، ماشین‌آلات و نیروی متخصص.
داشتن تجربه کافی و مرتبط با موضوع مناقصه.
داشتن رتبه ۵ رشته ساختمان از معاونت برنامه‌ریزی و نظارت راهبردی ریاست جمهوری.
داشتن توانایی ارائه ضمانت‌نامه بانکی شرکت در مناقصه و حسن انجام تعهدات طبق ضوابط کارفرما.
داشتن کد اقتصادی از وزارت اقتصادی و دارایی.
ثبت‌نام و اخذ کد اطلاع‌رسانی مناقصات از معاونت برنامه‌ریزی و نظارت راهبردی ریاست جمهوری.
متقاضیانی که دارای شرایط مذکور در بند "۱۰" فوق بوده و آمادگی اجرای پروژه را دارند، می‌توانند در مهلت تعیین شده فوق‌الذکر، نسبت به ارائه تقاضای کتبی خود و دریافت فرم مشخصات پیمانکاران و ارائه فرم‌های تکمیل شده مذکور به صورت الکترونیکی از سایت شرکت گاز استان تهران www.nigc-tpgc.ir به آدرس تهران، خیابان ایرانشهر شمالی، نبش خیابان اراک، ساختمان شماره ۱۶۰، طبقه چهارم، بلوک ۷، امور قراردادها مراجعه نمایند.
م الف / ۴۹۸ ۲/۳۱
روابط عمومی شرکت گاز استان تهران

فراخوان مجدد (نوبت دوم)
شرکت ملی گاز ایران - شرکت گاز استان تهران (سهامی خاص)
شرکت گاز استان تهران در نظر دارد در راستای طرح ایمن‌سازی علمک‌های گاز تهران، جمع‌آوری شیرهای پیاده‌رو منصوب روی شبکه‌های گازدار در سطح منطقه ۵ گازرسانی تهران را با مشخصات و شرایط ذیل از طریق مناقصه عمومی به پیمانکار واجد شرایط واگذار نماید:
۱- شرح مختصر کار:
جمع‌آوری حدود ۳۰۰۰ شیر پیاده‌رو به صورت جایگزینی یک قطعه لوله به طول تقریبی ۴۰ سانتی‌متر.
بازسازی مسیرهای حفاری و آسفالت کانال‌های حفاری‌شده.
۲- مدت اجرای پروژه: مدت اجرای پروژه ۳۶۰ روز تقویمی می‌باشد.
۳- محل اجرای پروژه: در محدوده منطقه ۵ گازرسانی تهران می‌باشد.
۴- میزان تضمین شرکت در مناقصه: مبلغ ۲۴،۵۰۰،۰۰۰ (بیست و چهار میلیون و پانصد هزار) ریال می‌باشد.
۵- نوع و مبلغ تضمین شرکت در مناقصه: ضمانت‌نامه بانکی معتبر بر اساس آئین‌نامه تضامین معاملات دولتی مصوبه هیأت وزیران به شماره ۴۲۹۵۶/ت ۲۸۴۹۳ه مورخه ۱۱ آبان ۱۳۸۲ و اصلاحات بعد از آن در خصوص کارهای پیمانکاری.
۶- مهلت اعلام آمادگی: تا آخر وقت اداری روز دوشنبه، مورخ ۱۳۹۲/۰۳/۲۰ می‌باشد.
۷- زمان توزیع اسناد مناقصه: روز چهارشنبه، مورخ ۱۳۹۲/۰۳/۲۹ می‌باشد.
۸- زمان ارسال پیشنهادات: روز یکشنبه مورخ ۱۳۹۲/۰۴/۰۹ می‌باشد.
۹- زمان گشایش پیشنهادات: روز دوشنبه مورخ ۱۳۹۲/۰۴/۱۰ می‌باشد.
۱۰- شرایط متقاضی:
داشتن شخصیت حقوقی.
داشتن امکانات، ماشین‌آلات و نیروی متخصص.
داشتن تجربه کافی و مرتبط با موضوع مناقصه.
داشتن رتبه متناسب و مرتبط از معاونت برنامه‌ریزی و نظارت راهبردی ریاست جمهوری.
داشتن توانایی ارائه ضمانت‌نامه بانکی شرکت در مناقصه و حسن انجام تعهدات طبق ضوابط کارفرما.
داشتن کد اقتصادی از وزارت اقتصادی و دارایی.
ثبت‌نام و اخذ کد اطلاع‌رسانی مناقصات از معاونت برنامه‌ریزی و نظارت راهبردی ریاست جمهوری.
متقاضیانی که دارای شرایط مذکور در بند "۱۰" فوق بوده و آمادگی اجرای پروژه را دارند، می‌توانند در مهلت تعیین شده فوق‌الذکر، نسبت به ارائه تقاضای کتبی خود و دریافت فرم مشخصات پیمانکاران و ارائه فرم‌های تکمیل شده مذکور به صورت الکترونیکی از سایت شرکت گاز استان تهران www.nigc-tpgc.ir به آدرس تهران، خیابان ایرانشهر شمالی، نبش خیابان اراک، ساختمان شماره ۱۶۰، طبقه چهارم، بلوک ۷، امور قراردادها مراجعه نمایند.
م الف / ۴۹۹ ۲/۳۲
روابط عمومی شرکت گاز استان تهران

ایران به دانش کاشت تلسکوپ مینیاتوری چشم دست یافت

با تلاش مختصصان کشور، ایران به جمع سه کشور دارنده دانش و تخصص «کاشت تلسکوپ مینیاتوری چشم» در جهان پیوست. دکتر ایمانیه درباره موفقیت محققان این دانشگاه گفت: برای نخستین بار در خاورمیانه، عمل جراحی کاشت تلسکوپ مینیاتوری در چشم بیمار با موفقیت انجام شد. این روش نوین راهی برای درمان بیماری دژنراسیون ماکولا یا تحلیل وابسته به سن لکه زرد شبکیه است که شایع‌ترین علت نابینایی سالمندان در جهان به شمار می‌رود. دکتر علی توللی ، فوق تخصص جراحی و بیماری‌های شبکیه و یکی از اعضای تیم جراحی نیز گفت: این شیوه جراحی چشم حدود دو سال است که در کشورهای امریکا و انگلیس اجرا می‌شود. به گفت وی، تا کنون ۲۰۰ مورد کاشت تلسکوپ مینیاتوری در دنیا ثبت شده که چهار مورد آن در انگلیس و بقیه در امریکا بوده است.

ابداع روش شارژ ارزان‌تر و سریع‌تر خودروهای برقی

دانشمند ایرانی دانشگاه فناوری «چالمرز» ، یک درایو حرکتی و شارژر باتری منحصر به فرد برای خودروهای برقی تولید کرده که زمان شارژ خودرو را از هشت به دو ساعت و هزینه را نیز تا ۲هزار دلار کاهش داده است. سعید حق‌بین، پژوهش دکترای مهندسی برق خود در دانشگاه چالمرز را برای ساخت شارژر خودرو بهینه الکتریک اختصاص داده که نتیجه آن یک درایو حرکتی و شارژر باتری برای برنامه‌های کاربردی خودرو است و یک شیوه انتقال نیروی جدید شامل یک ترانسفورماتور دوار را معرفی کرده است.حق‌بین گفت: سناریوی ایده‌آل برخورداری از یک شارژر با قدرت کافی برای شارژ خودرو طی پنج تا ۱۰ دقیقه است اما این کار هزینه‌ای بالغ بر ۱۰۰ هزار دلار در برخواهد داشت که گران‌تر از خود خودرو است. حق‌بین افزود: به جای داشتن یک شارژر باتری جداگانه، مفهوم جدیدی را برای انتقال نیرو موسوم به ترانسفورماتور دوار معرفی کردیم.

دانش روز

طراحی آسمانخراش گمراه‌کننده باد

کمپانی «معماری آدرین اسمیت و گوردون گیل»، از طرح‌های خود برای ساخت «برج سلطنتی» رونمایی کرده که مرتفع‌ترین ساختمان بمبئی و یکی از بلندترین آسمانخراش‌های دنیا خواهد بود.

شکل منحنی‌گونه این آسمانخراش مسکونی که دارای ۱۱۶ طبقه و ارتفاع ۴۰۰ متر خواهد بود، برای «سردرگم‌کردن باد» طراحی شده است. این طرح دارای مساحت ۷۶ هزار و ۷۲۲ متر مربع، فضای لازم برای ۱۳۲ آپارتمان را در اختیار خواهد گذاشت که مساحت هر کدام از آن‌ها از ۱۹۵ تا یک هزار و ۱۱۵ متر مربع گزارش شده است. توانایی این برج برای مقابله با باد، از طریق باغچه‌های آسمانی صورت می‌گیرد که بادهای احاطه‌کننده را نمدار خواهد کرد. از ویژگی‌های دوستدار محیط زیست این ساختمان می‌توان به برداشت آب باران، بازیافت آب خاکستری و پوشش خارجی برای محدودکردن دریافت گرمای خورشیدی اشاره کرد.

دانشمندان اسپانیایی:

مصرف هله‌هوله فرقی با هرویین ندارد

یک روزنامه اسپانیایی نوشت: مصرف هله‌هوله علاوه بر این‌که باعث کمبود برخی مواد غذایی لازم برای بدن می‌شود، خطر بروز اعتیاد در مادر و کودکان را نیز به همراه دارد.

روزنامه «ال موندو» چاپ مادرید افزود: مطالعاتی که اخیراً انجام شده است، نشان می‌دهد خوردن هله‌هوله را باید یک اعتیاد قلمداد کرد زیرا از همان مدارهای شیمیایی داروهایی از جمله تریاک، مورفین و هرویین در مغز استفاده می‌کند.روزنامه اسپانیایی خاطرنشان کرد: دانشمندان در نتیجه این تحقیقات دریافته‌اند مصرف هله‌هوله و تغییراتی که در رژیم غذایی مادر روی می‌دهد یک مدار سیگنالینگ مواد مخدر در مغز نوزاد ایجاد می‌کند و باعث می‌شود کودکان نسبت به مخدرها که به طور فیزیولوژیکی و طبیعی هنگام خوردن مواد غذایی مملو از شکر و چربی آزاد می‌شوند، پاسخگویی کمتری داشته باشند.بر اساس این گزارش، یک تغذیه سالم باید مملو از مواد غذایی غنی بوده و کالری‌های آن بر اساس شیوه زندگی مادر آینده باشد و این شرایط با مصرف هله‌هوله در تضاد است زیرا این مواد علاوه بر این‌که مواد غذایی کمی دارند، مملو از کالری بوده و باعث چاقی می‌شوند. از همین رو، زنان مخصوصا اگر قصد بارداری دارند باید از آن پرهیز کنند.این روزنامه بر اساس نتایج تحقیقی که اخیرا در مجله علمی «فاسب ژورنال» انتشار یافته است، نوشت: این تحقیقات نشان می‌دهد مادران بارداری که هله‌هوله مصرف می‌کنند، این عادت را با همه عوارض مضری که در کوتاه و بلند مدت برای سلامتی کودک دارد به فرزندان خود انتقال می‌دهند.

بر اساس این گزارش، مصرف هله‌هوله همچنین موجب می‌شود کودک برای به‌دست آوردن احساس مطلوب و مورد انتظار، هله‌هوله بیشتری بخورد که این وضعیت منجر به چاقی و دیگر مشکلات متابولیکی برای وی می‌شود و با گذشت زمان خطر ابتلا به بیماری‌هایی نظیر قلب و عروق را افزایش می‌دهد.

نرم‌افزاری که لپ‌تاپ مسروقه را پیدا می کند

گروه دانش **در هفته‌های گذشته بحث لپ‌تاپی که در انگلیس به سرقت رفته و با استفاده از نرم‌افزاری مخصوص از شهری در کشور دیگر برای صاحب خود در انگلیس عکس مالک جدیدش را می‌فرستاد چنان داغ شد که معرفی نرم‌افزار ضد سرقت لپ‌تاپ را اجتناب ناپذیر کرد.**

یکی از نرم‌افزارهای مخصوص ردیابی لپ تاپ سرقت شده Prey نام دارد.این نرم‌افزار کد باز و رایگان است و روی تمام سیستم‌های عامل از جمله ویندوز و مکینتاش اجرا می‌شود.

اگر نرم‌افزار را روی لپ تاپ نصب کرده باشید (از این آدرس دانلود کنید: http://preyproject.com) پس از به سرقت رفتن آن با وارد کردن شناسه کاربری و پسورد خود روی سایت Prey می‌توانید مکان آن را پیدا کنید.فقط باید حواستان باشد که دست کسی نیفتد چون هر کس که پسوردتان را داشته باشد می‌تواند کنترل لپ‌تاپ را به دست بگیرد.

حالا فرض بگیریم که لپ‌تاپ شما گم یا دزدیده شده و می‌خواهید از امکانات نرم‌افزار استفاده کنید. با استفاده از نرم‌افزار مربوطه می‌توانید مشخصات لپ‌تاپ به سرقت رفته خود را ببینید. برای گزارش دادن این‌که لپ‌تاپتان گم شده یا به سرقت رفته می‌توانید به حساب کاربری تان وارد شوید(از طریق این آدرس: https://panel.preyproject.com/login) و دستور دهید که هر چند دقیقه یکبار اطلاعات جدید از لپ‌تاپ جمع آوری و به شما گزارش شود. اگر تنظیمات پیش‌فرض باشد به محض اینکه لپ‌تاپ به اینترنت وصل شود نرم‌افزار Prey مکان تقریبی لپ‌تاپ و چند عکس از وبکم و صفحه کامپیوتر را برایتان ارسال می‌کند که به شناسایی سارق کمک خواهد کرد.همچنین این نرم‌افزار امکانات دیگری هم دارد.

شما می‌توانید کاری کنید که به مدت ۳۰ ثانیه از لپ‌تاپ صدای آژیر پخش شود که اگر احیانا در اطرافتان است و گم کرده‌اید آن را پیدا کنید. از جمله امکانات دیگر نرم‌افزار ضد دزد لپ تاپ این است که می‌توانید آن را قفل کنید. حتی می توانید برای سارق پیام بفرستید و بگویید مثلا در ازای پس گرفتن لپ‌تاپ حاضرید مبلغی پرداخت کنید. همین‌طور می‌توانید همه پسوردهای ذخیره شده روی کامپیوترتان را پاک کنید تا امنیت ایمیل و بقیه حساب‌های کاربری‌تان حفظ شود.آخرین نکته این‌که اگر کسی بخواهد prey را از روی کامپیوتر شما پاک کند باید یوزر و پسورد ایمیلی را که با آن ثبت‌نام کرده‌اید در اختیار داشته باشد بنابراین سارق نمی‌تواند نرم‌افزار را از روی لپ‌تاپ پاک کند تا شناسایی نشود.

تجلیل از پژوهشگران هپاتیت در کنگره بین‌المللی تهران

گروه دانش **جایزه بین‌المللی کوثر برای قدردانی از پژوهشگران هپاتیت‌های ویروسی در کنگره تهران به یکی از دانشمندان اهدا می‌شود.**

به گزارش خبرنگار دانش، دکتر سیدموید علویان هپاتیت‌های B و C را از مهم‌ترین مشکلات بهداشتی جوامع بشری برشمرد و افزود: در نتیجه اجرای سراسری واکسیناسیون گروه‌های پرخطر و در معرض خطر در کشور روند ابتلا به این بیماری ویروسی طی ۱۰ تا ۱۵ سال گذشته رو به کاهش گذاشته است.وی شناسایی موارد مثبت و انجام رفتارهای پیشگیرانه مناسب در خانواده مبتلایان برای جلوگیری از انتشار بیماری را از راه‌های موثر در کاهش موارد ابتلا دانست و گفت: هم‌اکنون شیوع هپاتیت‌های ویروسی در پاکستان، افغانستان و همسایه‌های شمالی ایران دو برابر ایران است.دبیر علمی پنجمین کنگره بین‌المللی هپاتیت تهران با اشاره به شیوع و انتشار هپاتیت C در معتادان تزریقی، بیماران هموفیلی، تالاسمی و دیالیزی ادامه داد: خوشبختانه از سال ۷۵ خون و فرآورده‌های خونی به لحاظ وجود ویروس هپاتیت C غربالگری می‌شود و در سال‌های اخیر نیز پروژه تشخیص و درمان مبتلایان به هپاتیت C در ۳ هزار نفر کنترل و اجرا می‌شود.دکتر علویان با بیان این‌که این پروژه با همکاری مراکز علمی کشور و با هدایت شبکه هپاتیت ایران در حال اجراست، گفت: در این پروژه بیماران تالاسمی و هموفیلی از نظر ابتلا به هپاتیت C رایگان شناسایی و درمان می‌شوند. دبیر علمی پنجمین کنگره بین‌المللی هپاتیت تهران با اشاره به وجود یک‌میلیون و ۴۰۰ هزار مبتلا به هپاتیت B گفت: با اقدامات سال‌های اخیر شیوع این بیماری در کشور از ۳ به کمتر از ۲ درصد کاهش یافته این در حالی است که شیوع هپاتیت C در کشور ۰/۵ تا ۱ درصد است.دکتر علویان پوشش واکسیناسیون افراد زیر ۳۵ سال را از برنامه‌های ۵ تا ۱۰ سال آینده دانست و گفت: پنجمین کنگره بین‌المللی هپاتیت تهران نیز با هدف تبادل نظر و تجربیات دانشمندان و اساتید مجرب در حوزه هپاتیت‌های ویروسی به مدت سه روز (۲۵، ۲۶ و ۲۷ اردیبهشت) در سالن شهید غرضی بیمارستان میلاد برگزار می‌شود.

درخشان‌ترین خوشه کروی آسمان

گروه دانش **این توپ غول پیکر ستارگان سنی بیش از خورشید ما دارد. این گوی‌های باستانی ستاره‌ای بسیار پیش از آفرینش انسان، پیش از پرسه‌زنی دایناسورها روی زمین و حتی پیش از پیدایش خود زمین پدید آمده و چرخیدن به گرد کهکشان جوان راه شیری را آغاز کردند.**

خوشه امگا سنتوری از میان دویست و اندی خوشه ستاره‌ای کروی که هنوز بر جا مانده‌اند، بزرگ‌ترین است و بیش از ۱۰ میلیون ستاره را در خود جای داده. امگا سنتوری همچنین با قدر ظاهری (فروغ پدیدار) ۳/۹، درخشان‌ترین خوشه کروی نیز هست و ساکنان نیمکره جنوبی سیاره زمین می‌توانند آن را با چشم نامسلح ببینند. این خوشه که با عنوان NGC ۵۱۳۹ رده بندی شده، در حدود ۱۸ هزار سال نوری از ما دور است و قطرش به ۱۵۰ سال نوری می‌رسد [یعنی بیش از ۱۰ میلیون ستاره را در فضایی تنها به قطر ۱۵۰ سال نوری جای داده.] برخلاف بسیاری از خوشه‌های کروی دیگر، ستارگان درون امگا سنتوری در چندین رده‌سنی گوناگون جای دارند و فراوانی ترکیب‌های شیمیایی‌شان هم باهم تفاوت دارد که نشانگر تاریخ پیچیده این خوشه ستاره‌ای کروی در ۱۲ میلیارد سالی است که از سنش می گذرد.

منبع: apod.nasa.gov

اخبار کوتاه

تولید برق از رنگ ساختمان

در نتیجه تحقیقات جدید، خانه‌های آینده با ابرمواد جدیدی رنگ می‌شوند که از نور خورشید انرژی الکتریسیته تولید کرده و حتی برحسب درخواست تغییر رنگ می‌دهد. دانشمندان دانشگاه منچستر با استفاده از قرص‌های سیلیسیم گرافین سایر مواد سطوح تولید کننده انرژی خورشیدی ارائه کردند. این نوآوری جدید می‌تواند برای ایجاد نوعی پوشش خارجی ساختمان‌ها به کار رود تا برق مورد نیاز وسایل داخل منزل را فراهم کرده و کارکردهای دیگری چون تغییر رنگ داشته باشد.

نقاب مرد آهنین ساخته شد

محققان رویال کالج هنر انگلیس نقابی ساخته‌اند که می‌تواند بینایی و شنوایی را ارتقا دهد.بخش شنوایی این نقاب به افراد کمک می‌کند روی سخنانی که در اطرافشان زده می‌شود «زوم» کرده و نویز پس‌زمینه را از صدایی که می‌شنوند حذف کنند. دراین بخش از بلندگو و میکروفن‌های خاصی استفاده شده است.مؤلفه بینایی این نقاب، دارای یک دوربین تعبیه شده است که داده‌های بصری را به یک رایانه انتقال می‌دهد و آن را دوباره به نقاب بر می‌گرداند.

اختراع روکش نامرئی برای مبارزه با خوردگی

یافته‌های محققان دانشگاه‌های موناش و رایس می‌تواند منجر به پیشرفت مهمی در ساخت روکش‌های ضدخوردگی با استفاده از فیلم‌های گرافنی بسیار نازک شود. گرافن یک لایه بسیار نازک از اتم‌های کربن است. این ماده اخیرا در افزارهایی از قبیل نمایشگرهای هوشمند استفاده شده و به‌دلیل توانایی بالقوه‌اش برای افزایش مقاومت فلزها در برابر خوردگی توجه محققان را به خود جلب کرده است.

گلوله فضایی بال ایستگاه بین‌المللی را سوراخ کرد

فضانوردان حاضر در ایستگاه فضایی بین‌المللی به معنی واقعی کلمه موفق به شناسایی رد جای یک گلوله فضایی روی بدنه این مدارگرد شدند. این سوراخ توسط کریس هادفیلد، فرمانده کانادایی ایستگاه شناسایی شده و تصویری از آن را به زمین ارسال کرد. به نظر هادفیلد این سوراخ در اثر عبور یک سنگ کوچک فضایی موسوم به میکرودنباله‌دار ایجاد شده است. کارشناسان ناسا برآورد کرده‌اند که میلیونها میکرودنباله‌دار و تکه‌های ضایعات ساخت دست بشر در مدار زمین در محدوده ماهواره‌های در حال کار و ایستگاه فضایی قرار دارند. این ضایعات با میانگین سرعت ۳۵/۵ هزار کیلومتر در ساعت در فضا حرکت می‌کنند. ایستگاه فضایی با سرعت نزدیک به ۲۸ هزار کیلومتر در ساعت در اطراف زمین می‌گردد.

بازی کامپیوتری آلزایمر را به‌تأخیر می‌اندازد

افراد مسنی که بازی ویدیویی انجام می‌دهند با به چالش کشیدن سرعت پردازش های ذهنی خود، می توانند فرایند پیری ذهن را به تعویق بیندازند.
براساس مطالعات دانشگاه آیووا، محققان دریافتند افراد مسنی که فقط ۱۰ ساعت بازی ویدیویی انجام داده بودند مهارت و سرعت پردازش ذهنی خود را بهبود بخشیده و زوال عقل را به مدت هفت سال در گستره مهارت‌های شناختی به تعویق انداختند.فردریک ولینسکی استاد بهداشت عمومی دانشگاه آیووا و مجری این تحقیقات گفت: می‌دانیم که می‌توانیم این زوال را متوقف و در واقع سرعت پردازش شناختی را در افراد احیا کنیم. این مطالعه در بحبوحه تحقیقاتی عرضه شده است که چرا همانطور که پیر می‌شویم ذهن ما نیز به تدریج عملکرد اجرایی خود را که عمدتا فعالیت‌های ذهنی مهم از جمله حافظه، توجه، ادراک و حل مسأله را شامل می‌شود، از دست می‌دهد.مطالعات پیشین حاکی از آن بود که مطالعه و حل جداول متقاطع و سودوکو می‌تواند ابزار مهمی برای به تأخیر انداختن زوال عقل باشد.

تنظیم لحظه‌ای انسولین خون امکانپذیر شد

محققان دانشگاه ایالتی کارولینای شمالی با استفاده از فناوری نانو موفق به تنظیم لحظه ای انسولین خون افراد دیابتی شدند. این روش با استفاده از یک شبکه هوشمند از نانوذرات قابل تزریق به بدن انجام می‌شود.این نانوذرات دارای یک هسته انسولین هستند که پس از ورود به بدن، به طور لحظه‌ای قند خون را اندازه‌گیری می‌کنند و به محض افزایش میزان قند خون شروع به ترشح انسولین می‌کنند. این نانوذرات کاملا با بدن بیمار سازگارند و هیچ تأثیر منفی برای بدن ندارند.
مراحل اولیه این بررسی‌ها روی موش انجام شده و با استفاده از این روش میزان قند خون این حیوان به مدت ۱۰ روز کنترل شده است.افزایش و کاهش ناگهانی قند خون در افراد دیابتی صدمات جبران‌ناپذیری را به دنبال دارد.به عنوان مثال چندی پیش مادری که مبتلا به بیماری دیابت بود در حین شیر دادن به نوزاد خود دچار افت قند خون شد و بیهوش روی نوزاد خود افتاد که منجر به خفگی و مرگ نوزاد شد.

ضبط صدای نفس‌نفس زدن درخت تشنه

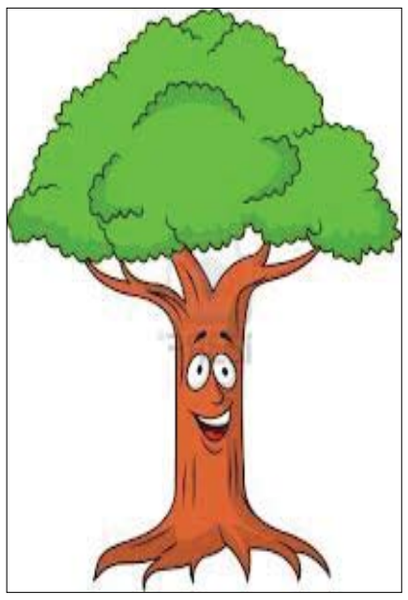

دانشمندان دانشگاه گرینوبل بر این باورند که برای نخستین بار توانسته‌اند صدای نفس‌نفس زدن یک درخت برای رسیدن به آب را ضبط کنند.

همان‌طور که انسان‌ها در زمان تلاش برای بلعیدن هوا از خود صدا درمی‌آورند، درختان زنده نیز در زمان دستیابی به رطوبت لازم برای زنده ماندن در خشکسالی از خود صداهای فراصوت تولید می‌کنند.

این صداها ۱۰۰ بار سریع‌تر از آن هستند که برای گوش انسان قابل شنیدن باشند اما محققان بر این باورند که توانسته‌اند این فرایند را در یک تجربه آزمایشگاهی به اندازه‌ای آهسته کنند که بتوان آن را شنید.

محققان با استفاده از تراشه‌های چوب درخت کاج مرده که در هیدروژل آغشته شده بود توانستند شرایط یک درخت زنده را بازسازی کنند، این ژل سپس در معرض یک محیط خشک مصنوعی قرار گرفت و دانشمندان به صدای نفس‌نفس زدن چوب گوش دادند.

این صدا از فرایندی موسوم به حفره‌سازی ناشی می‌شود که در آن حباب‌های هوا بالا آمده و ناپدید می‌شوند.

هنگامی که برگ‌های یک درخت دی‌اکسیدکربن جمع‌آوری می‌کند، حفره‌های خود را باز کرده و آن‌ها را در خطر از دست دادن آب قرار می‌دهد.

برای مقابله با این امر، درخت از زمین از طریق سیستم ریشه خود آب جذب می‌کند. تلاش برای بالا کشیدن این رطوبت از زمین باعث ایجاد حباب‌های هوا می‌شود. این دانشمندان اکنون در تلاش برای دستیابی به تجهیزات مناسب برای گوش دادن به صداهای منحصربفردی هستند که توسط طبیعت تولید می‌شود.

این دستاورد همچنین می‌تواند مزایای دیگری داشته باشد چرا که حباب‌های هوا می‌توانند جریان آب را در درختان زنده مسدود کرده و مرگبار باشند.

دختری که ذره ذره به استخوان تبدیل می‌شود

گروه دانش **الی مک کین که اهل امریکاست از یک بیماری بسیار نادر رنج می‌برد. این بیماری باعث می‌شود به مرور زمان تمام عضلات و ماهیچه‌های بدن او به استخوان تبدیل شود. سندرم «انسان سنگی» در دنیا تنها ۷۵۰ نفر را مبتلا کرده است. این بیماری به طور عجیبی سریع رشد می‌کند تا به حدی برسد که فرد تنها قادر به تکان دادن لب‌هایش باشد. پزشکان تا به حال نتوانسته‌اند درمانی برای این بیماری پیدا کنند.**

مادر این کودک می‌گوید هر تکان شدیدی که بدنش می‌خورد یا هر بار که به زمین می‌افتد باعث می‌شود بیماری با سرعت بیشتری رشد کند به همین علت سعی می‌کنیم او را از برخی کارها دور کنیم. مادر الی افزود: نگرانی ما از روزی است که او بزرگ شده و از دست ما ناراحت باشد چرا که نگذاشتیم در روزهایی که می‌توانست، بازی کند.بیماری او به زبان ساده باعث می شود که یک روکش استخوانی روی استخوان‌های حال حاضرش کشیده شود.

این روزها «الی» دچار دردهایی در قسمت پا شده که نشان می‌دهد بیماری در حال رشد است.

ورزش به ترک سیگار کمک می کند

براساس تحقیقات دانشمندان امریکایی، روزانه ۲۰ دقیقه ورزش کردن به کاهش مصرف سیگار و در نهایت ترک سیگار کمک می‌کند.

پژوهشگران دانشگاه جورج واشنگتن برای دستیابی به نتایج این تحقیقات ۲۳۳ نوجوان سیگاری را که دچار کم تحرکی بودند مورد مطالعه قرار دادند. دانشمندان دریافتند نوجوانانی که روزانه حداقل ۲۰ دقیقه ورزش‌های ساده مثل پیاده‌روی انجام می‌دهند، کمتر از دیگران به سیگار کشیدن تمایل دارند و راحت‌تر می‌توانند سیگار را ترک کنند. به گفته پژوهشگران، اگرچه هنوز دلیل علمی برای ارتباط بین ورزش و ترک سیگار یافت نشده اما تاکنون تحقیقات بی‌شماری نشان داده که ورزش از هر جهت برای سلامتی مفید است.

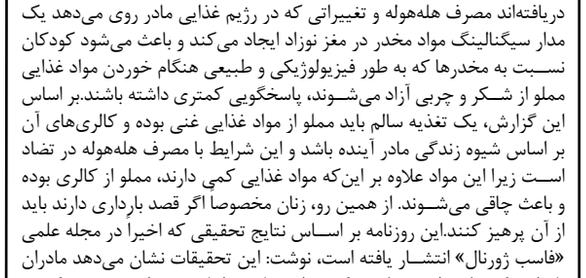

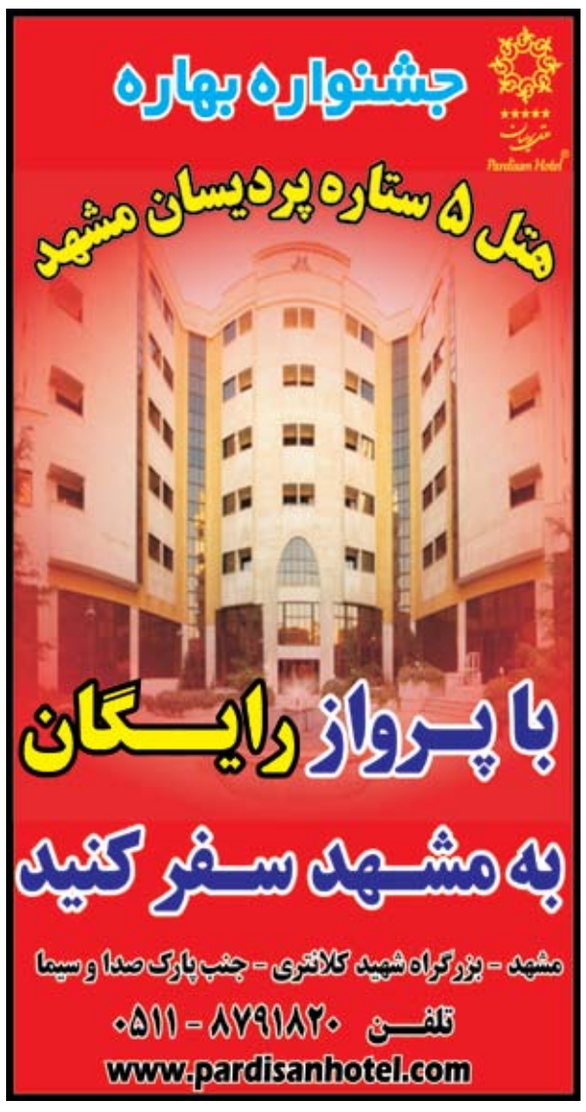

ایران
دوشنبه
۱۶ اردیبهشت ماه ۱۳۹۲
۲۵ جمادی الثانی ۱۴۳۴
۶ مه ۲۰۱۳
سال نوزدهم
شماره ۵۳۵۸

ایران گردی

صفحه ویژه گردشگری

پیشنهادات و سوژه‌های گردشگری خود را به شماره ۱۰۰۰۱۸۷۷۳ پیامک نمایید

مشهد	بوشهر	شیراز	کرج	کرمانشاه	بندرانزلی	اصفهان	تهران	چابهار	قزوین	ایلام	کیش	اهواز	ارومیه	تبریز	اردبیل	یاسوج
۲۷	۳۱	۲۵	۲۹	۲۵	۲۷	۲۴	۲۹	۳۶	۲۸	۲۲	۳۰	۳۲	۲۲	۲۴	۲۱	۲۰
۱۰	۲۲	۱۲	۱۶	۹	۱۶	۸	۱۶	۲۷	۱۰	۱۴	۲۴	۲۱	۱۰	۱۳	۱۰	۱۰

همسفر

یاد کاپیتان به خیر

در میان شهرهای استان گیلان، نام بندر انزلی برای همه ایرانیان آشناست. آشنایی ایرانیان با بندر انزلی مربوط به امروز و دیروز نیست. این آشنایی ریشه در تاریخ دارد. بسیاری از تحولات اجتماعی، تاریخی و صنعتی در ایران از ناحیه بندر انزلی وارد این سرزمین شده است. بی‌دلیل نیست که بندر انزلی را دروازه ایران و اروپا نامیده‌اند. بندر انزلی بزرگ‌ترین بندر ایران در دریای خزر و دومین شهر پرجمعیت گیلان است.

انزلی را باید شهر باران نیز بنامیم. از ۳۶۵ روز سال در ۱۶۲ روز خبری از آفتاب نیست و هوای شهر کاملاً ابری است. بنابراین کمتر پیش می‌آید که دو سه روزی مهمان انزلی‌چی‌ها باشید و باران شما را خیس نکند. «انزلی‌چی‌ها» لقبی است دوست‌داشتنی که به مردم مهمان‌نواز و خونگرم این خطه داده‌اند. بندر انزلی چند نشانه معروف دیگر هم برای شناسایی دارد: یکی مرداب انزلی است که سالانه گردشگران زیادی به دیدن آن می‌روند و البته این روزها به دلیل دخالت‌های بی‌شمار انسانی حال و روز خوبی ندارد.

ملوان بندر انزلی هم نام بسیار آشنایی برای ایرانیان است. «قوی سپید انزلی» از کهن‌ترین تیم‌های فوتبال ایران است که خاطرات شیرینی برای همه ایرانیان رقم زده است. دست آخر هم باید به کاپیتان سیروس قایقران اشاره کنیم که نماد انزلی است. مردی که سال‌ها بازوبند کاپیتانی تیم ملی ایران و ملوان بندر انزلی را به بازو بست و مردم ایران از او در کنار فوتبال درس اخلاق نیز یاد می‌گرفتند.

سفر به بندر انزلی

دروازه ایران

برای رفتن به بندر انزلی کار چندان مشکلی پیش‌روی گردشگران وجود ندارد. در این شهر خبری از راه‌آهن نیست. البته این هم از عجایب روزگار است. چون می‌گویند قدیمی‌ترین خط راه‌آهن ایران بین بندر انزلی و پیربازار رشت ساخته شده است. البته از این خط راه‌آهن تنها لکوموتیو باقی مانده است که برای دیدن آن باید به داخل محوطه سازمان بنادر انزلی بروید.

۱۲ کیلومتر از این مسیر تا اواسط دوره رضاشاه همچنان مورد استفاده بوده است. اگر چند سالِ دیگر صبر کنید صدای سوت قطار را مجدداً در این شهر خواهید شنید.

اما حکایت فرودگاه و سفر هوایی به انزلی هم مانند داستان قطار این شهر است. در انزلی زمینی به نام طیاره وجود دارد که گویا نخستین پرواز در ایران در آن انجام شده است. پروازی بین تهران و بندر انزلی. با این حال در حال حاضر خبری از فرودگاه در این شهر نیست و نزدیکترین فرودگاه به بندر انزلی فرودگاه رشت است که ۳۵ کیلومتر از این شهر فاصله دارد.

با این حساب برای سفر به بندر انزلی تنها راه موجود، دل سپردن به جاده است. برای این کار باید راهی اتوبان تهران - کرج و قزوین شده و از آنجا وارد آزادراه قزوین به رشت شوید. فاصله تهران تا بندر انزلی ۳۸۰ کیلومتر است. بندر انزلی تا مرکز استان یعنی شهر رشت هم ۴۰ کیلومتر فاصله دارد. اگر حال و حوصله داشته باشید و محدودیت زمانی نداشته باشید هم می‌توانید از کرج به چالوس رفته و از آنجا از کنار جاده ساحلی و پس از عبور از شهرهایی چون لاهیجان، لنگرود، رودسر و رشت نهایتاً خود را به بندر انزلی برسانید. از شهرهای ساحلی مازندران هم می‌توانید با کرایه کردن قایق‌های شخصی به بندر انزلی بروید. در این صورت لذت عبور از دریای خزر را هم تجربه می‌کنید. اگر از استان‌های غربی مانند آذربایجان‌غربی، شرقی و اردبیل هم بخواهید به بندر انزلی بروید باید ابتدا خود را به اردبیل رسانده و سپس راهی گردنه حیران بشوید. پس از رسیدن به آستارا هم از تالش عبور کرده و به بندر انزلی بروید.

بندر انزلی از شمال به دریای خزر ختم می‌شود. در جنوب آن هم صومعه‌سرا گرفته و دو شهر رشت و رضوانشهر نیز همسایه‌های شرقی و غربی آن هستند. آب و هوای آن معتدل مرطوب است و ارتفاع آن از سطح دریا منهای ۲۶ متر است. بندر انزلی در غرب استان گیلان واقع شده است. کلمه «انزل» به معنای لنگر است. از این‌رو انزلی را به معنای لنگرگاه دانسته‌اند. تعاریف دیگری نیز در مورد وجه تسمیه نام شهر قید شده است. در بندر انزلی مجموعه‌ای از جاذبه‌های گردشگری تاریخی و طبیعی پیش‌روی گردشگران قرار گرفته است. سرآمد همه اینها مرداب بندر انزلی است. البته این روزها مرداب بندر انزلی حال و روز خوبی ندارد و علت آن هم مانند همیشه مداخله بیش از حد ما انسان‌ها در محیط زیست و اکوسیستم آن است. برای رفتن به مرداب می‌توانید از رشت و از طریق جاده ساحلی به انزلی رفته و پس از طی ۱۶ کیلومتر به سمت غرب و مرداب بندر انزلی دست پیدا کنید.

در مورد مرداب بندر انزلی و ویژگی‌های آن و زیبایی‌هایش و این که چه خطراتی حیات آن را تهدید می‌کند در یکی از صفحات راه‌بلد به تفصیل با هم صحبت می‌کنیم.

در بندر انزلی مناره معروفی به نام مناره انزلی یا همان برج ساعت نیز وجود دارد که یکی از نمادهای شهر محسوب می‌شود. این مناره در حقیقت فانوس دریایی انزلی است. برای دیدن آن باید به محوطه پشتی میدان انزلی یا بازار سپه بروید. ارتفاع این مناره ۲۸ متر است. بنای اولیه آن در زمان ناصرالدین شاه یعنی ۱۲۳۰ تا ۱۲۳۴ هجری قمری ساخته شده است. خسروخان گرجی حاکم وقت این مناره را به فرمان شاه قاجار برپا کرده است. گویا فانوس موجود در آن با روغن روشن می‌شده است. بعدها در سال ۱۳۰۷ هجری شمسی این برج مورد مرمت قرار گرفته است و بر بالای آن ساعتی چهارسو قرار داده‌اند. این ساعت در سال ۶۹ هجری شمسی نیز تعمیر شده و هم‌اکنون نیز کار می‌کند.

بندر انزلی دو پل معروف نیز دارد. پل انزلی و پل غازیان. هر دو پل توسط مهندسان سوئدی بین سال‌های ۱۳۱۴ تا ۱۳۱۶ هجری شمسی ساخته شده است. پل انزلی این شهر و میان‌پشته را به هم وصل می‌کند. غازیان نیز راه ارتباطی رشت به قزوین و تهران است. همنام با این دو پل موج‌شکن‌های انزلی و غازیان هم از تفرجگاه‌های بندر انزلی به شمار می‌روند. کاخ میان‌پشته نیز از دیگر جاذبه‌های گردشگری شهر است. این کاخ روی خرابه‌های کاخ دیگری به نام خوشتاریا ساخته شده است. این کاخ هم‌اکنون موزه نظامی شهر است. در بندر انزلی می‌توانید از گورستان لهستانی و بنای حافظیه نیز دیدن کنید.

بنای حافظیه بنایی شبیه حافظیه شیراز است که در قدیم محل برگزاری جلسات کنسرت بود و امروزه محلی برای برپایی نمایشگاه‌های هنری است. بندر انزلی بنای شمس‌العماره نیز داشته است که می‌گویند از معروف‌ترین و بلندترین ساختمان‌های ایران بوده است که به دستور ناصرالدین شاه ساخته شده بود. در حال حاضر این بنا به کلی ویران شده است و به جای آن حوض بسیار بزرگی ساخته‌اند. حمام‌های قدیمی و تاریخی بندر انزلی هم دیدنی هستند. حمام پنجشنبه در منطقه کهنه بازار، حمام علی‌اف در انتهای خیابان ابوذر و حمام‌شاه متعلق به گیلانشاه معروف از جمله حمام‌های تاریخی این شهر به شمار می‌رود.

قوی سپید انزلی

در هر گوشه ایران که باشی از هر ایرانی که بخواهی در مورد بندر انزلی برایت صحبت کند بطور حتم ذکر خیری هم از تیم فوتبال معروف و محبوب این شهر یعنی ملوان بندر انزلی به میان خواهد آورد. اغراق نیست که بگوییم بندر انزلی پایتخت فوتبال در شمال کشور است. نماد باشگاه ملوان هم کسی نیست جز مرحوم سیروس قایقران که سال‌ها بازوبند کاپیتانی این تیم و تیم ملی فوتبال کشورمان را به بازو بست. باشگاه فرهنگی ورزشی ملوان نیروی دریایی بندر انزلی در سال ۱۳۴۸ و فقط در رشته فوتبال، با حمایت ناوبان کریم رستگاری راد (رئیس وقت تربیت بدنی نیروی دریایی انزلی) و با مربیگری بهمن صالح نیا که بازیکن تیم ملوان نیز بود، تأسیس شد. صالح نیا که معلم ورزش مدارس انزلی بود تیم را با جمعی از شاگردان خود تشکیل داد. ملوان که کار خود را از مسابقات دانش آموزی کشور و مسابقات استانی شروع کرده بود طی مدت کوتاهی پا به عرصه لیگ دسته اول کشور گذاشت و از همان ابتدا با ارائه بازی‌های زیبا و کسب نتایج شایسته، توجه همگان را به خود جلب کرد. ملوان از سال ۵۲ به بعد در تمام ادوار لیگ ایران حاضر بود و تنها در سال ۷۵ بود که برای نخستین بار در مسابقات لیگ فوتبال سقوط را تجربه کرد. ملوان در سال ۷۸ برای دومین بار سقوط کرد. آن‌ها برای سومین بار در سال ۸۱ به دسته اول سقوط کردند. با این حال یک کارنامه مثبت برای همیشه از ملوان در تاریخ فوتبال ایران ثبت شده است، ملوان تا سال ۸۰ بهترین تیم شهرستانی تاریخ لیگ ایران بوده است. هنوز ملوان با کسب سه عنوان قهرمانی در جام حذفی کشور و ۳ نایب قهرمانی، صاحب رکوردی قابل توجه در تاریخ فوتبال کشور است.

تاریخ

انزلی شهر نخستین ها

بندر انزلی را دروازه ایران و اروپا نام نهاده‌اند. این نامگذاری بیشتر به خاطر ارتباطات این شهر و مردمانش با مرزهای خارج از کشور از طریق دریا بوده است. گفته می‌شود بندر انزلی در ایران نخستین شهری بوده که صاحب روشنایی و برق شده است. کاخ خوشتاریا یادگار این دوره است.

کاخ متعلق به تاجری روسی بوده است که از پیشگامان وارد کردن صنعت برق به ایران است. گمرک بندر انزلی نیز قدمتی ۳۰۰ ساله دارد. در کنار آن باید به اداره شیلات اشاره کرد که آن نیز ۱۵۰ سال قدمت دارد. در زمره نخستین‌ها باید به نخستین نیروی دریایی شمال ایران اشاره کرد که در انزلی شکل گرفت.

نخستین پل متحرک ایران در بندرانزلی نصب شده است. نخستین خط هوایی و ریلی ایران هم در بندر انزلی به راه افتاده است. انزلی را با نام تیم فوتبال محبوب آن یعنی ملوان بندر انزلی می‌شناسند.

بد نیست بدانید که نخستین نشریه ورزشی ایران توسط عزیز وکیل منفرد در بندر انزلی به چاپ رسیده است.

داستان ورود اتومبیل به ایران هم قصه نام آشنایی است. برای نخستین بار در ایران، بندر انزلی فشار لاستیک اتومبیل را روی خود

احساس کرده است.

سابقه تاسیس اداره هواشناسی در انزلی به سال‌های قبل از ۱۲۸۰ هجری شمسی می‌رسد.

اداراتی مانند نظمیه، تلگراف، تلفن، هلال احمر، چاپخانه، بهداری و بلدیه نیز سابقه‌ای اینچنینی دارند. پیشگامی بندر انزلی در چنین اموری مدیون ارتباط مردم این شهر از طریق دریا با همسایگان شمالی خود بوده است.

موزه‌گردی

رادیو ضبط هیتلر در میان پشته

موزه نظامی بندر انزلی از مقاصد مهم گردشگران این شهر است. این موزه در محل کاخ میان پشته برپا شده است. کاخ میان پشته در سال ۱۳۱۲ شمسی ساخته شده و دارای ۱۱ اتاق و یک سالن پذیرایی و چهار سرویس حمام و دستشویی با نمای بسیار زیباست. در این موزه انواع سلاح‌های گرم و سرد از زمان صفویه تا کنون در معرض دید عموم قرار گرفته است. قبل از توضیح در مورد موزه، بد نیست بدانید که کاخ میان پشته روی خرابه‌های کاخ دیگری به نام کاخ خوشتاریا بنا شده است. کاخ خوشتاریا مربوط به یک تاجر روس بوده که از پیشگامان وارد کردن برق به ایران است. می‌گویند این کاخ بسیار پرشکوه و زیبا بوده است.

موزه نظامی بندرانزلی در ساختمانی قرار گرفته که خود موزه‌ای از معماری و هنر است. موزه در میان باغ دلگشایی با درخت‌های نارنج و سرو محصور شده که از شمال به آب‌های نیلگون خزر نظاره دارد. بنای این کاخ موزه که به کاخ میان پشته معروف است به دستور رضاخان و به دست مهندسان ایرانی ساخته شده است.

در بدو ورود به موزه از در شمالی به راهروی پهن سرسرای کاخ وارد خواهید شد که در آن ماکت‌هایی از کشتی‌های مختلف و برخی ابزار دیگر دریایی در دو طرف و وسط آن قرار داده شده‌است. بعد از گذر از میان این راهرو به محوطه سرسرای کاخ خواهید رسید که با دو ردیف پله متقارن سپید زیبا گردشگران را به طبقه بالا راهنمایی می‌کند. ساختمان دارای یک سرسرای وسیع، ۱۱ اتاق و یک سالن پذیرایی با چهار حمام و دستشویی است. سقف اتاق‌ها از بتون مسلح است و روی آن به شکل زیبایی با دستان هنرمندان گچ بری شده و گوشه‌ها نیز با شماری مجسمه‌های کوچک گچی زینت داده شده است.

کاخ میان پشته از سال ۱۳۶۷ پس از تعمیرات اساسی به موزه نیروی دریایی تبدیل شد. در حیاط کاخ چند عراده تانک و توپ و سلاح‌های سنگین و نیمه سنگین در بین درختان قرار داده شده که از همان ابتدا نظامی بودن کاخ را به گردشگران یادآوری می‌کند.

در طبقه پایین بنا سلاح‌های سبک و ادوات نظامی از زمان زندیه تا دوره رضا خان قرار داده شده‌است. تفنگ‌های بزرگ قلعه‌ای، تفنگ‌های سنگ چخماق، سپر و کلاهخود و نیزه‌ها سلاح‌های ابتدایی هستند که جنگاوران کشورمان در قدیم از آن استفاده می‌کردند. طبقه دوم بنا حالت کاخ بودن خود را بیشتر حفظ کرده و در آن از مبلمان مورد استفاده رضاخان و مهمان‌هایش، قفسه‌های چوبی بسیار خوش ساخت و ظریف و در عین حال مقاوم، شمعدان‌ها و ساعت‌های برنزی، ظروف چینی و کریستال که شماری از آنها هدایای سران کشورهای خارجی به رضا خان است، نگهداری می‌شود. رادیو ضبط مبله هدیه هیتلر به رضا خان یکی از این تحفه‌ها است. تابلوی کبک آویز اثر کمال الملک و تابلوی نقاشی کار ناصرالدین شاه از جمله تابلوهای موجود در کاخ است. یکی دیگر از آثار زیبای موجود لوستری است که از چوب یک پارچه تراشیده شده و بر سقف یکی از اتاق‌ها نصب شده‌است. میزهای چوبی خوش تراش با طرح‌های بسیار ظریف و زیبا حکایت از سلیقه هنرمندانه صنعتگران آن زمان دارد. در همه اتاق‌ها شومینه دیواری تعبیه شده و پنجره‌های بزرگ فضای درون کاخ را به طبیعت زیبای پیرامون پیوند می‌دهد.

سوغات

مروارید بافی در انزلی

رهاورد سفر به بندر انزلی سوغات گوناگونی است که برای عزیزانتان تهیه می‌کنید. در انزلی بازارهای محلی متعددی وجود دارد که در هر کدام از آنها می‌توانید مایحتاج روزمره خود را به همراه سوغات تهیه کنید.

شنبه بازار انزلی از ۷۰ سال پیش تاکنون به شکل هفتگی در خیابان میرزا کوچک خان برگزار می‌شود. در این بازار که محل تجمع انزلی‌چی‌ها و مردم روستاهای اطراف است، همه نوع جنسی عرضه می‌شود؛ از مرغ و جوجه زنده تا انواع سبزی‌های محلی، انواع ترشی تا کفش و لباس و ابزار کشاورزی. از مراکز خرید دیگر شهر می‌توانیم از بازار انزلی واقع در خیابان پاسداران و بازار پردیس در خیابان مطهری نام ببریم.

بازار ساحلی که محل فروش صنایع دستی است نیز در بلوار ساحلی قرار دارد. بازار گیلار غازیان و بازار سپه در خیابان سپه نیز از دیگر مراکز خرید شهر هستند. مرغوب‌ترین سوغات انزلی را که شامل انواع ماهی، سبزیجات محلی، سیر ترشی و زیتون است در شنبه بازار می‌توانید تهیه کنید. حلوا عسلی، کاکا و نباتی هم در اکثر قنادی‌ها و سوغاتی فروشی‌ها قابل دسترسی هستند. مرواریدبافی، رایج‌ترین صنایع دستی انزلی است که آن را هم می‌توانید از بازار هفتگی و مراکز فروش سوغات تهیه کنید.

سوروسات

فسنجان با طعم مرغابی

اگر به بندر انزلی سفر کردید پیشنهاد ما را جدی گرفته و حتماً طعم لذیذ فسنجان با گوشت مرغابی را امتحان کنید. غذاهای دریایی و فصلی که با سبزی‌های محلی طبخ می‌شود، به همراه کباب‌های خوشمزه، تنها بخشی از سفره مردمان انزلی است. معروف‌ترین غذایی که در انزلی می‌توانید میل کنید، فسنجان است. این خورش تقریباً مانند بقیه فسنجان‌ها تهیه می‌شود با این تفاوت که مزه غالب آن ترشی است. رب انار فسنجان شمالی باید از نوع ترش آن باشد؛ همچنین فسنجان سنتی انزلی را به جای مرغ با گوشت چرخ کرده یا مرغابی درسته می‌پزند.

از انواع کباب‌های لذیذ، توصیه می‌شود در انزلی ترشه کباب را امتحان کنید که گوشت راسته گوسفند یا گوساله است که در سُسی شامل گردوی چرخ کرده، رب انار، پیاز، چوچاق و جعفری برای نصف روز خوابانده شده است. انواع ماهی شمالی با بهترین طبخ در انزلی پیدا می‌شود اما ماهی سوف (در فصل)، ماهی سفید و اوزون برون بهترین گزینه‌ها هستند. بهترین بشقاب پیش‌غذای انزلی شمال اشپل، گردو و باقلاست. بورانی بادمجان، زیتون و سیر ترشی را در کنار غذا فراموش نکنید. کال کباب، ترشه شامی و خورش از دیگر خوراک‌های خوشمزه انزلی هستند.

تهیه شناسنامه فنی برای مدارس اردبیل

اردبیل – خبرنگار ایران طرح تهیه شناسنامه فنی مدارس استان اردبیل اجرایی شد. یاور وحدتی‌پور مدیرکل تجهیز و نوسازی مدارس استان اردبیل گفت: این طرح با عنوان گنجینه مدارس و توسط سازمان نوسازی تهیه و در قالب سامانه به روز آرشیو شده است. دراین طرح تعداد مدارس استان اردبیل، تعداد کلاس، سرویس‌های بهداشتی، کارگاه آموزشی، آزمایشگاه، عمر مفید، مشخصات فنی و سایر اطلاعات مربوط به سایر فضاهای مدرسه‌ای تهیه و در سامانه تعریف شده است. مدیرکل تجهیز و نوسازی مدارس استان هدف از اجرای این طرح را دسترسی آسان و سریع به مشخصات فنی مدارس کشور برشمرد و یادآور شد: این باعث می‌شود که ارائه هرگونه خدمات به مدارس براساس این اطلاعات صورت گیرد. هم‌اکنون ۳ هزار مدرسه در این استان در حال بهره‌برداری است، البته برخی از این مدارس در حال ساخت و برخی نیز در شرف بهره‌برداری است.

توزیع یک هزار کولرگازی در منطقه زلزله زده دشتی

بوشهر – خبرنگار ایران توزیع یک هزار دستگاه کولر گازی در مناطق زلزله‌زده بخش‌های طسوج و شنبه در شهرستان دشتی استان بوشهر شروع شد.

محمود مظفر رئیس سازمان امداد و نجات جمعیت هلال احمر ایران در آیین توزیع این کولرها درمناطق زلزله‌زده گفت: این کولرهای گازی از نوع ۱۸ هزار است و در اختیار خانوارهایی که در بخش شنبه وطسوج دشتی بر اثر زلزله وسایل خنک‌کننده آن‌ها از بین رفته قرار می‌گیرد. سعی می‌شود همه کولرهای گازی در چند روز آینده توزیع شود تا گرمای طاقت‌فرسای منطقه برای زلزله‌زدگان قابل تحمل شود. برای تامین این کولرها ۱۵ میلیارد ریال اعتبار هزینه شده است. زلزله‌ای به بزرگی ۶/۱ ریشتر ۲۰ فروردین بخش‌های شنبه و طسوج و کاکی شهرستان دشتی را لرزاند که باعث کشته شدن ۳۷ نفر و تخریب ۳ هزار واحد مسکونی شد.

ایران در ایران

آشتی ۲ طایفه پس از یک قرن اختلاف

گروه «ایران زمین» اختلاف ۱۰۰ ساله بین ۲ تیره از طایفه قشقایی شهرستان خنج به صلح و سازش انجامید.

این اختلاف طولانی مدت ۲ طایفه خان احمد و جان احمد با همکاری مردم منطقه و مسئولان شهرستان خنج رفع شد. مراسم آشتی کنان با حضور همه مردم منطقه و برپایی آیین محلی نقاره‌زنی و چوب بازی برگزارشد. اعضای این ۲ طایفه از همت و تلاش مسئولان برای رفع اختلاف‌های قومی قبیله‌ای در شهرستان خنج قدردانی کردند.

صعود رزمندگان دوران دفاع مقدس البرز به قله بازی دراز

کرج– خبرنگار ایران گروهی از رزمندگان دوران دفاع مقدس از البرز به همراه خانواده معظم شهدا، جانبازان و آزادگان به مناسبت بزرگداشت سالروز فتح قله استراتژیک بازی دراز در غرب کشور در اردیبهشت سال ۶۰، به این قله در شهرستان سرپل ذهاب صعود کردند.

سرهنگ پاسدار حاج علی کرمی مسئول این کاروان‌ها و از فرماندهان دوران دفاع مقدس استان البرز در این خصوص اعلام کرد: رزمندگان این استان در سال‌های سرنوشت‌ساز دفاع مقدس در جبهه‌های غرب کشور عملیات‌های مهمی انجام دادند و به دلیل حضور مستمر و طولانی مدت دلاورمردان این استان شاهد نامگذاری مناطقی درغرب کشور به نام سرداران استان البرز بودیم.کرمی افزود: همه ساله در اردیبهشت ماه که مصادف با فتح ارتفاعات سوق‌الجیشی بازی دراز به دست رزمندگان اسلام است، عزیزان رزمنده حاضر در این عملیات به اتفاق خانواده معظم شهدایی که در این عملیات به شهادت رسیدند به این ارتفاعات صعود می‌کنند. این گروه همچنین ضمن بازدید از مناطق عملیاتی غرب کشور شامل مناطق سومار، نفت شهر، گیلانغرب، مرصاد و قصرشیرین یاد و خاطره دلاورمردی‌ها و رشادت‌های بهترین جوانان این مرز و بوم را زنده نگه می‌دارند.

بهره‌برداری از ۱۰۴۰ واحد مسکن مهر مرودشت تا شهریورماه

مرودشت – خبرنگار ایران یک هزار و ۴۰ واحد مسکن مهر تا پایان شهریورماه در شهر مرودشت مورد بهره‌برداری قرار می‌گیرد.

هوشنگ عشایری مدیرکل راه و شهرسازی فارس در بازدید ازمراحل ساخت طرح مسکن مهر در مرودشت، بهره‌برداری از این طرح را تا پایان شهریور منوط به همکاری همه دستگاه‌های خدمات‌رسان این شهرستان دانست.

قائم مقام وزیر و مدیرکل راه و شهرسازی فارس در ادامه بازدید از برخی طرح‌های راه‌سازی در مرودشت به اهمیت بزرگراه مرودشت - درودزن اشاره کرد و گفت: با توجه به حجم تردد در این جاده و همچنین جمعیت ساکن و کشاورزی بودن این منطقه، اجرای این بزرگراه ضروری است.

رشد ۲۵ درصدی واگذاری زمین در شهرک‌ها و نواحی صنعتی یزد

یزد– خبرنگار ایران میزان واگذاری زمین صنعتی در شهرک‌ها و نواحی صنعتی استان یزد در سال گذشته از رشد ۲۵ درصدی نسبت به سال قبل از آن برخوردار بوده است.

سید مسعود عظیمی مدیرعامل شرکت شهرک‌های صنعتی استان یزد اعلام کرد: در سال ۹۰ اراضی واگذارشده در شهرک‌ها و نواحی صنعتی استان به سرمایه‌گذاران ۱۲۰ هکتار بوده که این میزان پارسال به ۱۴۹ هکتار افزایش یافته است. وی با اشاره به استقبال چشمگیر سرمایه‌گذاران به حضور در شهرک‌ها و نواحی صنعتی در سال گذشته یادآور شد: شهرک‌های صنعتی فولاد، منطقه ویژه اقتصادی یزد و مهریز به ترتیب با واگذاری ۵۶، ۱۵/۶ و ۱۳/۴ هکتار زمین با بیشترین استقبال از سوی سرمایه‌گذاران مواجه بوده است.

فعالیت دندانپزشکی سیار در همدان

همدان – خبرنگار ایران به منظور خدمات‌رسانی سریع در زمینه بهداشت دهان و دندان به مردم دندانپزشکی سیار خرداد ماه فعالیت خود را در همدان آغاز می‌کند.

جواد سلیمانی رئیس گروه بهداشت دهان و دندان مرکز بهداشت همدان با اشاره به این که دندانپزشکی سیار برای نخستین بار در این شهر ایجاد شده، تصریح کرد: این دندانپزشکی با هزینه ۲۰۰ میلیون تومان با همکاری مدیریت بحران و حوادث استانداری همدان راه‌اندازی شده است. هدف از این طرح تهیه و تجهیز خودرو خدمات‌رسانی در زمان بحران و حوادث و همچنین ارائه خدمات دهان و دندان به روستاهای محروم و خارج که از دسترس دندانپزشکی دور هستند. وی بیان داشت: این خودرو به‌طور هفتگی در اختیار شبکه بهداشت و درمان شهرستان‌ها قرار گرفته و در روستاها و حاشیه شهرها با اولویت خدمات‌رسانی به دانش‌آموزان فعالیت خواهد کرد. در خودروهای در نظر گرفته شده برای دندانپزشکی، یک راننده، یک دندانپزشک و یک تکنسین حضور خواهند یافت.

تکمیل ورزشگاه خرمشهر ۶۰۰ میلیارد ریال اعتبار می‌خواهد

گروه «ایران زمین» برای اتمام گام نخست ورزشگاه شهید جهان‌آرا خرمشهر به ۶۰۰ میلیارد ریال اعتبار نیاز است.

حمید گرشاسبی مدیرکل ورزش وجوانان خوزستان با بیان این مطلب افزود: در سفر اخیر هیات دولت به خوزستان، از سوی وزیر ورزش و جوانان به عنوان معین شهرهای آبادان و خرمشهر تصمیم گرفته شد که این طرح به سازمان توسعه و تجهیز اماکن ورزشی کشور واگذار شود. چنانچه این اتفاق رخ دهد و در قالب ملی، اعتبارات خوبی تخصیص داده شود، شتاب ساخت و سازها بیشتر خواهد شد. برای ادامه ساخت و اتمام ورزشگاه شهید جهان‌آرا خرمشهر ابتدا باید فازبندی صورت گیرد که البته مورد موافقت وزیر ورزش و جوانان قرار گرفته است.

مسافران، هوا، راه‌ها و شهرها

ناپایداری جوی در شرق و جنوب کشور

براساس نقشه‌های پیش‌یابی سازمان هواشناسی تا روز سه‌شنبه در نوار غربی، برخی نواحی مرکزی، شرق و جنوب رگبار و رعد و برق وزش باد تداوم خواهد داشت. در این مدت در دامنه‌های مرکزی البرز نیز افزایش ابر و در ارتفاعات بارش پراکنده یا رعد و برق دور از انتظار نیست. شایان ذکر است، امروز در استان‌های چهارمحال و بختیاری، کهگیلویه و بویراحمد و شرق خوزستان بارش‌ها شدت بیشتری دارد.

ادامه بارش‌ها تا چهارشنبه در لرستان

به گزارش اداره کل هواشناسی لرستان، سامانه بارش‌زا که وارد منطقه شده تا چهارشنبه در این استان ماندگار خواهد بود. با توجه به این که این سامانه بارش‌زا بیشتر مناطق لرستان را در برگرفته، احتمال آبگرفتگی معابر، لغزندگی جاده‌ها و سیلابی شدن مسیرها در استان دور از انتظار نیست. این سامانه ناپایدار موجب بروز تغییر در جو منطقه غرب و جنوب غرب کشور شده است.

قطع ارتباط ۵۲ روستای شوش بر اثر باران و سقوط بهمن

بارش باران باعث قطع ارتباط ۳۷ روستای شهرستان شوش در خوزستان و سقوط بهمن در گردنه عسل کشان کوهرنگ چهارمحال و بختیاری موجب قطع ارتباط ۱۵ روستای این شهرستان شد.گردنه عسل‌کشان همه ساله با بارش نخستین برف زمستانی مسدود می‌شود. بازگشایی این مسیر امسال از ۲۳ فروردین شروع شده بود و ۲هفته ادامه داشت که با بارش‌های اخیر دوباره مسدود شد.

راه اندازی بازارچه محصولات تولیدی عشایر ضروری است

دسترنج عشایر در دست دلالان

بجنورد – خبرنگار ایران تولید محصولات ارگانیک دامی و تلاش در عرصه تولید انواع صنایع دستی از مهمترین توانمندی‌های اقتصادی عشایر خراسان شمالی بوده که در ورای غبار کوچ نشینی و جابه جایی ییلاق و قشلاق از دید همگان و از جمله مسئولان برنامه‌ریزی استان پنهان مانده است.

اگرچه به گفته برخی از مسئولان خراسان شمالی اعتبارات خوبی در این سال‌ها برای بخش عشایری این استان تخصیص یافته، اما این اعتبار نیز حتی کفاف تامین آب و ساخت ایلراه‌های آنان را نکرده و همچنان عشایر در فصل کوچ در سرما و گرما گرفتار مشکلات خود بوده‌اند.

● تامین نیازهای عشایر تولیدکننده

نداشتن بازارچه اختصاصی برای عرضه مستقیم محصولات دامی و صنایع دستی تولیدی عشایر، کمبود منابع مالی مورد نیاز برای گسترش فعالیت دامی و تولید فرآورده‌های دامی ارگانیک و خرید تجهیزات اولیه مورد نیاز چون چادر اقامتی و سایر ملزومات موجب شده تا دسترنج عشایر خراسان شمالی که حاصل تلاش یکساله آنان است با نرخ اندکی در اختیار واسطه‌ها و دلالان قرار گیرد.

امیرمحمد خاکشوری مدیرعامل اتحادیه دامداران خراسان شمالی با اشاره به این که عشایر با تولید ۳۰ درصد از محصولات و فرآورده‌های دامی در این استان سهم مهمی در عرصه تولید دارند ادامه داد:از ۲ میلیون رأس دام سبک این استان ۷۵۰ هزار رأس مربوط به عشایر است که با تامین بخشی از منابع مالی مورد نیاز، سهم عشایر در اقتصاد کشاورزی استان بیشتر خواهد شد.

● ضرورت خرید امانی و مشارکتی تولیدات دامی

وی مهمترین مشکل عشایر خراسان شمالی در بخش تولید محصولات دامی را نداشتن منابع مالی و بازاریابی اعلام کرد و گفت: با تعطیلی طرح خرید امانی و طرح مشارکتی تولید دام از امسال مشکلات عشایر در بخش تامین منابع مالی بیشتر از قبل شده است.

خاکشوری معتقد است، با تعطیلی طرح خرید امانی و مشارکتی در بخش دام عشایر، این گروه بیش از گذشته نیازمند تامین منابع مالی از طریق واسطه‌ها و دلالان شده‌اند که سهم عمده سود این زحمات نیز به جیب همین گروه می‌رود.با اجرای طرح خرید امانی و مشارکتی، عشایر استان با تامین منابع مالی از سوی شرکت پشتیبانی امور دام و اتحادیه تعاونی عشایری، با پرواربندی دام سود بیشتری کسب می‌کردند.

مدیرعامل اتحادیه شرکت‌های تعاونی عشایری خراسان شمالی اضافه کرد:طرح مشارکتی که از محل منابع طرح توسعه کشاورزی تامین شده بود امسال به دلیل مشکلات بازاریابی اجرا نشد.این در حالی است که سال قبل با اجرای این طرح ۲۳ هزار رأس دام عشایر در این طرح قرار گرفته و یا پرواربندی در موعد زمان تعیین شده به بازار عرضه شد که به دلیل نبود خریدار مشکلاتی برای این بخش ایجاد و طرح نیز ناکام ماند.

● تامین نقدینگی و تضمین خرید محصولات

وی مهمترین خواسته عشایر خراسان شمالی را ایجاد بازارچه عرضه محصولات دامی و صنایع دستی، تامین منابع مورد نیاز عشایر و خرید تضمینی محصولات تولیدی‌شان اعلام کرد.

موسی الرضا شادمهرمدیرکل سابق امورعشایری خراسان شمالی کمبود نقدینگی، نبود بازارچه و بازاریابی را مهمترین مشکل عشایر استان اعلام کرد که ۳۰ درصد از محصولات دامی به خصوص گوشت قرمز از سوی این گروه تامین می‌شود.

شادمهراظهار داشت: نبود نقدینگی مورد نیاز و سختگیری بانک‌ها در پرداخت تسهیلات به عشایر استان موجب شده تا سود دسترنج عشایر استان به جیب دلالان به عنوان تامین کنندگان منابع مالی این گروه برود.این در حالی است که با تامین نقدینگی این گروه ازمحل تسهیلات بانکی کوتاه و بلندمدت میزان تولید محصولات دامی استان نیز افزوده شده و این قشر می‌توانند نقش خود را در خودکفایی تولید محصولات دامی به خوبی ایفا کنند.

وی نداشتن بازارچه عرضه تولیدات دامی به مصرف کنندگان را مشکل دیگر این قشر دانست و تصریح کرد: هم‌اکنون در اکثر استان‌های عشایری بازارچه عرضه مستقیم محصولات تولیدی آنان به بازار وجود دارد که هم منافع مصرف کننده و هم تولیدکننده در این بازار تا حد زیادی تامین می‌شود.

مدیرکل سابق عشایری خراسان شمالی یادآورشد: مسئولان ارشد استان باید امکانات لازم از جمله منابع مالی مورد نیاز را در قالب تسهیلات قرض الحسنه در اختیار عشایر استان قرار دهند تا با سودآوری تولیدات، فعالیت این گروه در بخش اقتصادی استان بیشتر شود.

در خراسان شمالی ۵ هزار خانوار عشایری با جمعیت ۳۰ هزار تن ۷۰۰ هزار رأس دام در اختیار دارند که ۳۰ درصد گوشت قرمز مورد نیاز استان از سوی آنان تامین می‌شود.

توانایی سیستان و بلوچستان در ترانزیت نیازهای افغانستان

زاهدان–خبرنگار ایران سیستان و بلوچستان ازطریق بندر چابهار و جاده ترانزیتی چابهار– میلک و گمشاد – زرنج، توانایی ترانزیت نیازهای داخلی افغانستان را دارد.

حاتم نارویی استاندار سیستان و بلوچستان در نشست استاندار و مسئولان این استان با والی و مسئولان ولایت نیمروز افغانستان در زاهدان، خاطرنشان کرد: سیستان و بلوچستان به لحاظ موقعیت خاص جغرافیایی آمادگی دارد، علاوه بر تامین نیازهای خود، کشور دوست و همسایه افغانستان را نیز در بخش‌های مختلف مورد حمایت قرار دهد.

نارویی افزود: ۲ بازارچه فعال مرزی در میلک و گمشاد و بندر چابهار زمینه را برای ترانزیت کالا به وسیله تجار افغانستان فراهم کرده و با توجه به نزدیکی راه و ارزان بودن هزینه‌های حمل و نقل در مقایسه با سایر جاده‌ها، فرصت مغتنمی برای بازرگانان و تجار افغانستان فراهم کرده است.

وی تصریح کرد: این استان آمادگی لازم را برای صادرات کالاهای افغانستان نیز دارد و تجار و بازرگانان افغان می‌توانند از این مسیر برای انتقال کالاهای خود استفاده کنند. همکاری در زمینه آبرسانی به شهر زرنج مرکز استان نیمروز افغانستان و انتقال تجربیات و فناوری‌های جدید علمی از اهداف و برنامه‌های سیستان و بلوچستان برای کمک به کشور همسایه است.

تبدیل زیلایی مسجدسلیمان به منطقه ویژه اقتصادی

گروه «ایران زمین» منطقه زیلایی مسجدسلیمان در آینده‌ای نزدیک به منطقه ویژه اقتصادی تبدیل می‌شود.

حمید بورد مدیرعامل شرکت ملی مناطق نفت خیز جنوب تصریح کرد: اجرای طرح‌های متعدد مناطق نفت‌خیز به همراه طرح پتروشیمی نوید بخش توسعه در این منطقه است.وی با اشاره به طرح‌های در حال اجرا در منطقه زیلایی گفت: ساخت کارخانه گاز وگاز مایع، کارخانه بهره‌برداری و نمک زدایی و مجتمع تفکیک و تقویت فشار نفت به همراه ساخت مجتمع پتروشیمی مسجدسلیمان از جمله طرح‌هایی است که می‌تواند زیلایی را به یک منطقه ویژه اقتصادی تبدیل کند.بورد با اعلام آمادگی در خصوص شرکت متبوعش برای تامین خوراک مجتمع پتروشیمی مسجدسلیمان، اضافه کرد: مناطق نفتخیز جنوب آماده است، خوراک این مجتمع را از میادین و مخازن کارون، لالی، زیلایی و سایر مناطق در دسترس با کیفیت مناسب تولید و تامین کند.مدیرعامل شرکت ملی مناطق نفتخیز جنوب از نوسازی تاسیسات نفتی حوزه عملیاتی شرکت بهره‌برداری نفت و گاز مسجدسلیمان خبرداد و یادآورشد: با توجه به عمر بالای ۱۰۰سال این تاسیسات امکان بهره‌برداری از این تاسیسات دیگر وجود نداشت.

اجرای طرح پزشک خانواده شهری در آذربایجان شرقی

تبریز – خبرنگار ایران اجرای طرح پزشک خانواده شهری در آذربایجان شرقی آغاز شد.

احمد کوشا معاون بهداشت دانشگاه علوم پزشکی تبریز اظهار داشت: پس از انجام موفقیت‌آمیز طرح پزشک خانواده روستایی در استان، اجرای طرح پزشک خانواده شهری در آذربایجان شرقی شروع شده است. این طرح با محوریت مراکز بهداشتی درمانی شهری و در تمام شهرهای بالای ۲۰هزار نفر جمعیت استان اجرا می‌شود.

وی افزود: هماهنگی‌های لازم در خصوص تجهیز مراکز به سامانه‌های رایانه‌ای و نرم‌افزار سلامت ایرانیان توسط حوزه معاونت اجرایی مرکز بهداشت استان انجام شده است.

در قالب این طرح دریافت پزشکان تا برقراری نظام سرانه‌ای، براساس درآمدهای مرکز و تشویق‌های مربوطه است و این درآمد در هر دو حالت به حدی خواهد بود که رضایت پزشکان خانواده شهری را فراهم کند.

ویزیت دوره‌ای، بیماریابی و مراقبت بیماری‌های هدف در قالب طرح پزشک خانواده شهری رایگان و ویزیت مراجعات سرپایی و برخی از بیماری‌هایی که جزو بیماری‌های هدف مراقبت نیستند با فرانشیز ۱۰ درصد خواهد بود و نظام ارجاع کارآمد با پاسخگویی مناسب از طرف متخصصان پیش‌بینی شده است.

تاکید بر افزایش بهره‌وری در شهرداری مشهد

مشهد – مریم خزاعی بودجه عملیاتی امسال شهرداری مشهد که به شورای اسلامی این شهر ارائه شد ۹ هزار و۵۰۰ میلیارد ریال است که بر مبنای آن در نیمه نخست امسال بخش عمده‌ای از درآمدها و هزینه‌ها از سوی مدیران عملیاتی محقق خواهد شد.

مهدی برادران معاون توسعه و برنامه‌ریزی شهردار مشهد در این خصوص بیان داشت:در این بودجه ۳ رویکرد عمده مدنظر قرار گرفته که مهمترین آن افزایش بهره‌وری است.در رویکرد گرایش به سرمایه‌گذاری و رونق اشتغال و ارتقای سطح خدمات عمومی، افزایش ۳۳ درصدی هزینه‌های نقدی را داشتیم. در دیگر رویکرد این بودجه‌بندی به دنبال عدالت‌محوری و رسیدگی به مناطق محروم هستیم که برای این منظور ۴۰۰ میلیارد تومان اختصاص داده شده است.

برادران با اشاره به تهیه بودجه عملیاتی امسال شهرداری مشهد گفت: نخستین کلانشهری هستیم که بودجه‌ریزی عملیاتی داریم و برای این منظور ۲۵۱ هزار رکورد اطلاعاتی وارد نرم‌افزار شده است. امسال یک هزار و ۴۴۴ زیر طرح و ۴۹۳ طرح تعریف شده است.از حیث سقف ریالی بعد از بودجه ۱۲۷ هزار میلیارد ریالی شهرداری تهران، در رده دوم قرار داریم اما در زمینه سرانه کل، سرانه نقدی و سرانه عمرانی نخستین کلانشهر کشور محسوب می‌شویم.

وی با بیان این که سرانه نقدی هر مشهدی در سال ۸۵۰ هزار تومان است، ادامه داد: این رقم در بودجه شهرداری تهران ۷۵۰هزار تومان تعیین شده است.در بودجه سال ۸۶ کمک دولت ۱۴ درصد پیش‌بینی شده بود و این در حالی است که ما در بودجه امسال در خوشبینانه‌ترین حالت این رقم را ۶ درصد در نظر گرفته‌ایم و نشان‌دهنده این است که سعی می‌کنیم وابستگی بودجه‌ای خود به دولت را برطرف کنیم.

معاون برنامه‌ریزی شهردار مشهد از تعیین محدوده حریم شهر مشهد برای اجرای طرح جامع تفصیلی خبر داد و یادآورشد: باالحاق محدوده قرقی و توس به شهر مشهد با وجود تاکید بر محدود بودن توسعه افقی حریم شهر از ۲۳ به ۲۵ هزار هکتار توسعه در سطح افقی افزایش یافت. هم‌اکنون ۳۲ پارکینگ در شهرمشهد با ظرفیت ۸ هزارو ۴۲۱ دستگاه به زائران و مجاوران بارگاه رضوی خدمات‌رسانی می‌کنند که از این تعداد ۱۳ پارکینگ آن مکانیزه است.

وی تعداد مسافران ورودی به پایانه شهر مشهد در سال گذشته را ۱۲ میلیون نفر ذکر کرد که نسبت به سال ۹۰ با کاهش یک میلیون نفری مواجه بوده است.

اعطای تسهیلات به واحدهای صنعتی فارس

شیراز – خبرنگار ایران واحدهای صنعتی دارای پروانه بهره‌برداری در فارس تسهیلات سرمایه در گردش می‌گیرند.

امیرعابدی مدیر تامین منابع مالی و سرمایه‌گذاری شرکت شهرک‌های صنعتی فارس اظهار داشت: این تسهیلات به واحدهایی اختصاص می‌یابد که در سایت بهین‌یاب اقدام به نام‌نویسی و اطلاعات واحد خود در این سامانه کرده و نیز دارای شناسه کسب و کار باشند.

وی با بیان این که ارائه تسهیلات با هدف حفظ تولید و اشتغال در واحدهای صنعتی انجام می‌شود گفت: واحدهای صنعتی بستگی به نیاز خود تسهیلات لازم را دریافت می‌کنند و اختصاص این تسهیلات توسط بانک‌های عامل انجام می‌شود. همچنین این تسهیلات به واحدهایی تعلق می‌گیرد که بدهی‌های معوقه بانکی نداشته باشند و علاوه بر آن دارای تولید ماهانه بوده و آمار آن به تایید وزارت صنعت، معدن و تجارت نیز رسیده باشد.

عابدی افزود: واحدهای صنعتی متقاضی می‌توانند برای بهره‌مندی از این تسهیلات و دریافت اطلاعات بیشتر به معاونت صنایع کوچک شرکت شهرک‌های صنعتی فارس مراجعه کنند. منابع مالی مورد نیاز بانک‌ها در این طرح از منابع صندوق توسعه ملی تامین شده است.

مدیر تامین منابع مالی و سرمایه‌گذاری شرکت شهرک‌های صنعتی فارس از اختصاص سرمایه ثابت به طرح‌های بالای ۷۰ درصد پیشرفت فیزیکی خبر داد و متذکر شد: اختصاص این تسهیلات نیز با هدف تسریع در بهره‌برداری از واحدهای صنعتی نیمه‌تمام انجام می‌شود.

اخبار کوتاه

کرمانشاه نمایشگاه تخصصی فرش دستباف از ۲۵ تا ۳۱ اردیبهشت ماه در محل دایمی نمایشگاه بین‌المللی کرمانشاه (پارک شاهد) برپا می‌شود.

بجنورد ۷۰۰ خانواده مددجو و نیازمند خراسان شمالی از انشعاب رایگان گاز طبیعی برخوردار شدند.

همدان ۹۰ درصد کشت چغندرقند در همدان به صورت مکانیزه انجام می‌شود.

خوی جشنواره تئاتر استانی آیین‌های سنتی آذربایجان غربی به میزبانی شهرستان خوی ۱۹تا ۲۱ اردیبهشت ماه برگزار می‌شود.

رشت گیلان با صادرات ۳ هزار و ۴۰۰ تن ماهی پرورشی خوراکی رکورددار صادرات این نوع ماهی در کشور است.

شهرکرد نمایشگاه نقاشی با موضوع انتخابات در ۲مقطع تحصیلی ابتدایی و راهنمایی در شهرکرد برگزار می‌شود.

ساری نخستین واحد نیروگاهی تلمبه ذخیره‌ای سیاه بیشه در مازندران با حضور مقام‌های عالی رتبه کشور در آینده نزدیک به بهره‌برداری می‌رسد.

تبریز آذربایجان شرقی با ۸ میلیارد و ۷۰۰ میلیون دلار ذخیره مواد معدنی رتبه برتر کشور را به خود اختصاص داده است.

زنجان ۲ هزار تن برنج خارجی در استان زنجان ذخیره‌سازی شد.

میراث فرهنگی و گردشگری

حریره، شهری باستانی در کیش

سیمین دخت گودرزی شاید بسیاری از مسافرانی که برای نخستین بار به جزیره پرآوازه کیش سفر می‌کنند، نمی‌دانند که از مهمترین جاذبه‌های این جزیره محوطه‌های باستانی و تاریخی آن است که حریره مهمترین آن‌هاست.

شهر تاریخی حریره از شاخص‌ترین اماکن کیش است؛ شهری ۸۰۰ ساله در شمال جزیره امروزی کیش که دسترسی به آنجا بدون راهنمای گردشگری نیز آسان است. بازدید از این محوطه باستانی، برخلاف بسیاری دیگر از دیدنی‌های کیش، رایگان است.

وسعت بقایای این شهر ۱۲۰ هکتار است، این یعنی حریره در زمان آبادانی خود وسیع و پرجمعیت بوده، دیوار ساختمان‌ها با آجرهای بزرگ و طاقی‌هایی که از ویژگی‌های معماری دوره سلجوقی بوده، ساخته شده است.

در دوره سلجوقیان، کیش به بزرگترین مرکز تجاری خلیج فارس تبدیل شد و در همین دوره بود که حریره توسط حاکمان قیاصره اداره می‌شد. قیاصره از نسل شخصی به نام قیس بودند که از شهر سیراف به حریره مهاجرت کرده بود. نام حریره نیز در واقع برگرفته از نام یکی از ملکه‌های قیاصره است. در این دوره حریره به یکی از قطب‌های تجارت میان چین و اروپا و شمال آفریقا تبدیل شد.

شهر حریره برخلاف بسیاری دیگر از شهرهای باستانی دارای برج و باروهای دفاعی نیست، بلکه دارای بافتی یکپارچه و متمرکز است و به اصطلاح معماری برونگرا دارد. چراکه ساحل صخره‌ای مرتفع آن و وجود ۳ خلیج و دماغه در محل برپایی این شهر، اهالی را از ساخت دژهای دفاعی بی‌نیاز کرده و می‌توان گفت انتخاب این بخش از جزیره برای ایجاد یک شهر زیبا و امن معقول‌ترین و طبیعی‌ترین انتخاب بوده است. اگرچه از نظر کاوش‌های باستانی این منطقه ۳ بار مورد بررسی و اکتشاف قرار گرفته اما هنوز هم نیازمند کاوش‌های بیشتر است. جزیره کیش علاوه بر بناهای باستانی، درختان تنومندی دارد که تاریخ، یادگارهای زیادی بر تنه آنها نگاشته است. مجموعه‌ای از این درختان در دره‌ای مشهور به دره پرتغالی‌ها در کنار یکی از کهنسال‌ترین درختان منطقه، راست قامت و استوار ایستاده‌اند.

دره پرتغالی‌ها در قسمت شمال جزیره قرار دارد و آب‌های سطحی به سوی آن سرازیر می‌شود. در اطراف درخت کهنسال دره که درخت لور جزیره یا انجیر معابد نام دارد، مجموعه‌ای با نشاط به نام درخت سبز ساخته شده که البته منظور همان درخت لور است که با هیبتی افسانه‌ای و با ۵۰۰ تا ۶۰۰ سال عمر در آن میان خودنمایی می‌کند. آنچه مهم است، این که درختان محلی جزیره، به عنوان گنجینه‌های طبیعی، جذاب و زیبای آنجا به شمار می‌آیند. درخت لور یا انجیر معابد، معروفترین درخت جزیره است که در شرایط اقلیمی جنوب ایران رشد می‌کند.پوست کهنسال، برگ‌ها و ریشه‌هایش که از بدنه اصلی آن آویزانند، آن را از سایر انواع درختان متمایز می‌سازد. ریشه‌های این درخت طوری رشد می‌کند که مانند چتری روی زمین سایه می‌افکند و عموما عمر طولانی دارد. یکی از مزایای این مجموعه درخت سبز، همجواری آن با شهر تاریخی حریره است که به گردشگران امکان می‌دهد، ضمن بازدید از بقایای شهر حریره ساعاتی را دراین مجموعه به استراحت بگذرانند.

محکمات

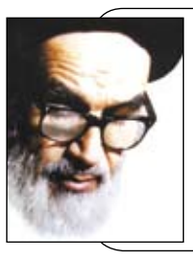

یاد برائت از مشـرکان مخصوص به زمان خاص نیسـت، این دستور است و جاوید، در صورتی که مشرکان حجاز منقرض شده‌اند و «قیام ناس» مختص به زمانی نیست و دستور هر زمان و مکان است و همین است نکته سفارش اکید ائمه مسلمین – علیهم السلام– بر اقامه عزای سید مظلومان تا آخر ابد و فریاد مظلومیت آل بیت رسـول‌الله– صلی‌الله‌علیه و آله و سـلم – ظالمیت بنی‌امیه – علیهم لعنة الله– با آن که بنی امیه منقرض شده‌اند، فریاد مظلوم بر سر ظالم است. و این پرخاش و فریاد باید زنده بماند و برکاتش امروز در ایران و جنگ با یزیدیان واضح و ملموس است.

(بیانات ۱۳۶۵/۰۵/۱۶)

میزان

مسلمانان در همه جای جهان بیش از گذشته باید مراقب سیاست تفرقه‌افکنی و جنگ افروزی دشمنان اسلام باشند.
امروز دشمنان در عراق، در فلسطین، در لبنان و در هر نقطه از جهان اسلام که بتوانند آتش‌افروزی می‌کنند و با بهانه‌های گوناگون مذهبی و قومی و حزبی و غیره مسلمانان را به صف‌آرایی در برابر یکدیگر و برادرکشی تحریک می‌نمایند. مسلمانان نباید به آن‌ها در این هدف ننگین و خطرناک کمک کنند...
خداوند شر مستکبران ظالم و کافر را از سر ملت‌های مسلمان برطرف نماید.

(بیانات ۱۳۸۶/۰۳/۲۴)

تلفن گروه اندیشه ۸۸۷۶۱۲۵۷

ویژه نمایشگاه کتاب

ارائه «رهنمودها و دیدگاه‌های رهبری» در نمایشگاه بین‌المللی کتاب

دبیرخانه شورای عالی انقلاب فرهنگی با ۱۰ عنوان کتاب در نمایشگاه بین‌المللی کتاب امسال حضور یافته که مهم‌ترین آن‌ها «رهنمودها و دیدگاه‌های مقام معظم رهبری» است. این مجموعه موضوعی در ۱۶جلد و ۱۴ عنوان منتشر شده است.

رونمایی از جدیدترین اثر حجت‌الاسلام پارسانیا باعنوان «جهان‌های اجتماعی»

کتاب «جهان‌های اجتماعی» نوشته حجت‌الاسلام پارسانیا، سه‌شنبه (۱۷ اردیبهشت)، با حضور نویسنده کتاب و جمعی از دانشجویان، استادان و صاحب‌نظران در دانشگاه امام صادق(ع) رونمایی خواهد شد.

معاونت پژوهشی دانشکده معارف اسلامی، فرهنگ و ارتباطات دانشگاه امام صادق(ع) با همکاری موسسه گسترش مطالعات علم دینی صدرا، نشست رونمایی از کتاب «جهان‌های اجتماعی» را برگزار می‌کند.

عرضه جدیدترین آثار حجت‌الاسلام علی ابوالحسنی(منذر) در نمایشگاه کتاب

«ذوق لطیف ایرانی» و «لبخند علما» به قلم استاد علی ابوالحسنی (منذر) از سوی انتشارات پژوهشگاه فرهنگ و اندیشه اسلامی از تازه‌های نمایشگاه کتاب امسال است. مجموعه کتاب «ذوق لطیف ایرانی» که مرحوم استاد علی ابوالحسنی(منذر) آن را نگاشته، شامل دو دفتر با عنوان‌های «پیش‌پرده» و «لبخند علما» است.

بزرگداشت شیخ کلینی

همزمان با ایام بزرگداشت شیخ کلینی، مراسمی با سخنرانی دکتر منصور پهلوان، عضو هیات علمی دانشکده الهیات دانشگاه تهران و استاد حسین استادولی، مترجم برجسته قرآن کریم و حدیث پژوه، از ساعت ۱۰ تا ۱۱/۱۵ پنجشنبه ۱۹ اردیبهشت در سرای اهل قلم در محل بیست و ششمین نمایشگاه بین‌المللی کتاب تهران واقع در طبقه دوم شبستان برگزار می‌شود.

روی خط خبر

نشست بررسی «نسبت عقل و وحی»

نشست بررسی «نسبت عقل و وحی» امروز به همت گروه کلام موسسه پژوهشی حکمت و فلسفه ایران و انجمن کلام حوزه علمیه، با حضور حجت‌الاسلام دکتر خسروپناه رئیس موسسه حکمت و فلسفه، دکتر محمدتقی سبحانی رئیس پژوهشکده کلام اهل بیت(ع) دانشگاه قرآن و حدیث و دکتر شهرام پازوکی مدیر گروه ادیان و عرفان موسسه برگزار خواهد شد.

همایش «تبیین اندیشه‌های مطهر» در مدرسه عالی شهید مطهری

همایش تبیین اندیشه‌های مطهر، با هدف بازشناسی اندیشه‌های شهید مطهری و آشنایی قشر فرهیخته جامعه با اندیشه‌های این استاد بزرگوار امروز یکشنبه (۱۵ اردیبهشت) در مدرسه عالی شهید مطهری برگزار شد.

وزیر فرهنگ و ارشاد اسلامی در آیین رونمایی از کتاب «صحیفه رضویه»

اهانت به ساحت یاران ائمه(ع) خباثت تاریخی است

اهالی قلم با معرفی شخصیت‌های دینی، به اسلام ادای دین کنند

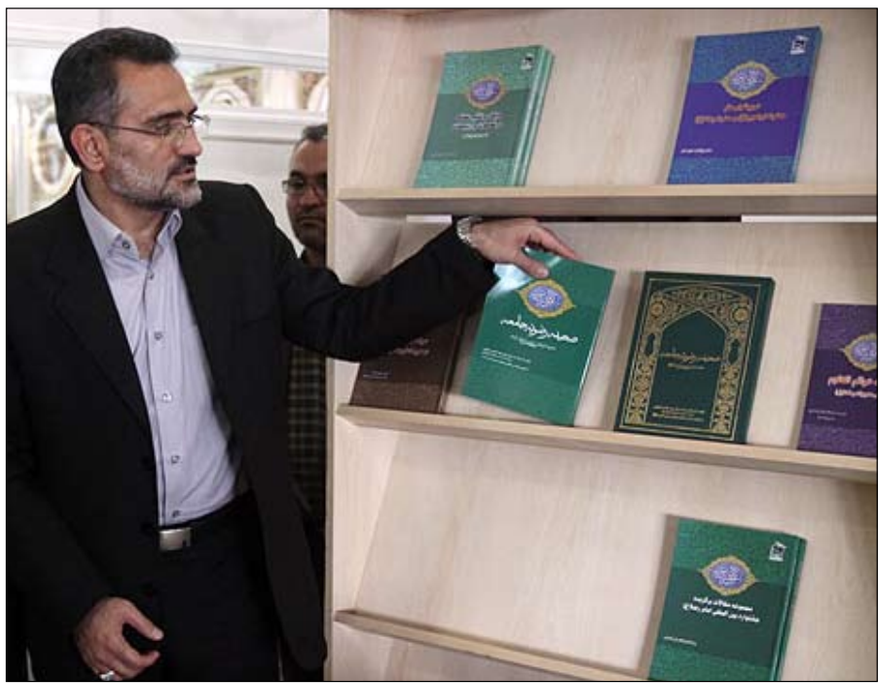

گروه‌دین‌واندیشه زهره سعیدی

وزیر فرهنگ و ارشاد اسلامی در آیین رونمایی از کتاب «صحیفه رضویه» و ۵ اثر جدید بنیاد بین‌المللی امام رضا(ع) در نمایشگاه بین‌المللی کتاب با ابراز امیدواری از این‌که به‌زودی شاهد رونمایی از دانشنامه امام رضا(ع) خواهیم بود، گفت: هتک حرمت به ساحت بزرگان دینی چون یاران و صحابه پیامبر(ص) و ائمه اطهار(ع) نوعی خباثت تاریخی است. انتشار این نمونه آثار از سوی اهالی قلم می‌تواند در راستای مبارزه با توهین‌کنندگان به ساحت ائمه اطهار(ع) و یاران‌شان مؤثر باشد.

به گزارش خبرنگار *ایران*، دکتر سید محمد حسینی در این مراسم که با حضور پدیدآورندگان و مترجمان آثار «صحیفه رضویه»، ۵ اثر دیگر بنیاد فرهنگی هنری امام‌رضا(ع) در سرای اهل قلم بیست وششمین نمایشگاه بین‌المللی کتاب تهران برگزار شد، «صحیفه رضویه» ترجمه دکتر سید عرفان لاجوردی تحت نظارت حجت‌الاسلام میرلوحی را از شاخص‌ترین آثار این مجموعه کتاب دانست و گفت: این اثر دارای بیش از ۶۲ دعا از امام رضا(ع) در پنج بخش با ویژگی‌های درس آموزی و آموزشی و دینی است.

وی درباره ترجمه کتاب «عوالم العلوم» گفت: این اثر مجموعه کتابی است که به قلم شیخ عبدالله بهرامی اسلامی از شاگردان علامه مجلسی و ترجمه حجت‌الاسلام محسن احمدی صورت گرفته است که درونمایه آن می‌تواند دست مایه هنرمندان برای فعالیت‌های پویانمایی، انیمیشن و سایر فعالیت‌های هنری قرار گیرد چرا که درباره صحبت‌های امام رضا(ع) با موجودات از آن جمله پرندگان است.دکتر حسینی با معرفی کتاب «پیشوای ملل» که درباره یک مقایسه تطبیقی بین حضرت ابراهیم(ع) و امام رضا(ع) است، یادآور شد: حضرت ابراهیم و امام رضا(ع) هر دو در دوران حیات خود مباحثاتی با پیشوایان ملل داشته‌اند.

● هتک حرمت به ساحت بزرگان دینی اسلام اختلاف افکنی در عالم اسلام است

وزیر فرهنگ و ارشاد اسلامی در ادامه سخنانش با محکوم کردن اقدام‌های زشت هتک حرمت «حجر بن عدی» و «جعفر طیار» گفت: این اقدام‌ها تنها در دوران متوکل عباسی و حجاج بن یوسف سابقه دارد و یک خباثت تاریخی است، کسانی که چنین جسارتی را به خود می‌دهند در بین شیعه و سنی نیستند بلکه با اصل اسلام مشکل دارند چراکه شیعیان با مسالمت در کنار سنی‌ها زندگی می‌کنند و آنها نیز عشق به اهل بیت(ع) دارند بنابراین این تنها تلاشی برای ایجاد یک تفرقه و اختلاف در عالم اسلام است.

وی در ادامه افزود: اهالی قلم و نویسندگان با فعالیت‌های تحقیقاتی خود برای معرفی شخصیت‌های بزرگ دینی باید به اسلام ادای دین کنند. در این راستا کوتاهی صورت گرفته است و البته مشخص است که شیعه و سنی اختلاف چشمگیری ندارند بلکه این دشمنان هستند که تلاش دارند اختلافات را بزرگ جلوه دهند اهالی فرهنگ با توانایی خود می‌توانند مکتب نورانی اهل بیت(ع) را از طریق قلم‌شان به دنیا معرفی کنند.

● صحیفه رضوی به ۴ زبان زنده دنیا ترجمه می‌شود

همچنین در این مراسم، دکتر محمدمهدی فداکار، رئیس هیات مدیره بنیاد امام رضا(ع) گفت: کتاب «صحیفه رضویه» سال گذشته توسط آیت‌الله سید محمدباقر ابطحی به زبان عربی نگاشته و اکنون نیز ترجمه فارسی آن رونمایی می‌شود در تلاشیم تا به‌زودی یکی از مجلدات دانشنامه امام رضا(ع) تا برپایی جشنواره آماده و همچنین ترجمه «صحیفه رضویه» به چهار زبان انگلیسی، اردو، روسی و ترکی استامبولی در دو تا پنج هزار نسخه منتشر شود.

> **بزودی ترجمه «صحیفه رضویه» به چهار زبان انگلیسی، اردو، روسی و ترکی استامبولی در دو تا پنج هزار نسخه منتشر می‌شود**

● ادعیه یکی از بهترین معارف ائمه(ع) است

در ادامه این مراسم حجت‌الاسلام دکتر سیدمصطفی میرلوحی یادآور شد: ۱۲۰۰ سال پیش می‌باید ادعیه امام رضا(ع) تدوین و در اختیار زائران حرم ایشان قرار می‌گرفت.

یکی از بهترین معارف ائمه(ع) و مهمترین بعد دینی‌مان، ادعیه است که ما متاسفانه نسبت به آن کم توجهی کرده‌ایم، در روایات موجود است که دعا خواندن بر سایر عبادات برتری دارد همانگونه که در سیره امام زین‌العابدین(ع) شاهد هستیم که ایشان تا نزدیک سحر نماز می‌خواندند هنگام سحر به دعا خواندن مشغول می‌شدند، بنابراین یکی از مؤکدات ائمه(ع) توجه به ادعیه آنها است.

وی با اشاره به اخبار نامناسبی که در این چند روزه از هتک حرمت به مزار حجر بن عدی، جعفر طیار و محاصره دو شهر نزدیک حلب رسیده است، گفت: درست است که باید فکر سیاسی و نظامی برای این حوادث در منطقه داشته باشیم اما یکی از مهمترین اقدام‌ها در این زمینه دعا است، توجه به دعا و مناجات در مساجد حایز اهمیت است و این همان قدم مقدسی است که در جشنواره امام رضا(ع) با همت استادان و وزارت فرهنگ و ارشاد اسلامی برداشته شده است.

حجت‌الاسلام میرلوحی در ادامه اظهار کرد: همه باید در راه احیای امر اهل بیت(ع) قدم بردارند، امروزه مردم منطقه دچار بیداری اسلامی شده و منطقه آبستن حوادث است اما مردم سردرگم هستند و مسیر مشخصی ندارند، ولایت اهل‌بیت(ع) می‌تواند مسیر صحیح را نشان دهد چرا که سردرگمی به جایی منتهی نمی‌شود بیداری اسلامی باید به سمت مسیر نورانی ولایت ختم شود. خداوند باید دل‌های شیعه و سنی را به یکدیگر نزدیک کند تا فتنه وهابیت بی‌اثر باقی بماند. مقام معظم رهبری نیز پیشتر خطاب به علما از شناساندن دست پلیدی که تلاش دارد بین ملت‌های اسلامی تفرقه بیندازند هشدار داده بودند.

در پایان این مراسم از کتاب «صحیفه رضویه» و پنج اثر بنیاد امام رضا(ع) با حضور پدیدآورندگان آثار و وزیر فرهنگ و ارشاد اسلامی رونمایی و از نویسندگان و مترجمان کتاب‌ها تقدیر و تجلیل شد.

عضو گروه مطالعات خانواده دانشگاه تهران در گفت‌وگو با *ایران* تشریح کرد

امنیت فرهنگی یا فرهنگ امنیتی

گروه‌دین‌واندیشه آذین آقاجانی

«امنیت فرهنگی – اجتماعی» نام کتابی است که به‌زودی از سوی انتشارات مرکز تحقیقات استراتژیک چاپ و منتشر خواهد شد. این کتاب تألیف دکتر افسر افشار نادری، جامعه‌شناس و استاد دانشگاه است. وی که دکترای مدیریت فرهنگی دارد این کتاب را به عنوان پایان‌نامه دوره دکترای خود ارائه کرده و آن را با همکاری دکتر سید رضا صالحی امیری نوشته است. دکتر صالحی امیری استاد مشاور دکتر افشار نادری بوده و مقدمه این کتاب نیز به قلم وی آراسته شده است.

افشار نادری درباره موضوع این کتاب و عنوان آن «امنیت فرهنگی ـ اجتماعی» به خبرنگار *ایران* گفت: اگر امنیت فرهنگی اجتماعی در جامعه وجود نداشته باشد نه تنها مانعی است در برابر ارتقای فرهنگ بلکه سقوط و انحطاط فرهنگ را نیز موجب می‌شود. این عضو گروه مطالعات خانواده دانشگاه تهران در ادامه افزود: این موضوعی است که در پژوهشی که در جامعه امروز تهران انجام داده‌ایم به وقوع پیوسته و در این کتاب آورده شده است.

● سرمایه‌های فرهنگی و ریسک در فرهنگ

نویسنده کتاب «امنیت فرهنگی – اجتماعی» همچنین بیان کرد: در این کتاب به سرمایه‌های اجتماعی اشاره شده است؛ به این‌که «سرمایه‌های اجتماعی» چه چیزهایی هستند و چگونه می‌توانند از طریق شبکه‌ها در جامعه گسترش یابند. این جامعه‌شناس و استاد دانشگاه افزود: همچنین این کتاب بیشتر به موضوع «ریسک در فرهنگ» اختصاص یافته است. این نوع از ریسک موجب می‌شود اعتماد اجتماعی از میان برود و از آنجایی که اعتماد خود یک ابزار کنترل است زمانی که از میان برود ابزار مقاومت دچار کاهش می‌شود و به دنبال آن، افت سرمایه‌های اجتماعی را در جامعه شاهد خواهیم بود.وی گفت: همان‌طور که شاهدیم زندگی متوقف نمی‌شود و جریان دارد اما تمام امور پرهزینه است و فعالیت‌های خلاق و نوآورانه‌ای که در زمینه تولید فرهنگ باید وجود داشته باشد به علت همین بی‌اعتمادی و فقدان سرمایه اجتماعی دیده نمی‌شود.

وی درباره این‌که آیا این کتاب در عرصه بین‌المللی هم حرفی برای مخاطبان دارد یا این‌که فقط مصرف بومی دارد اظهار کرد: در این کتاب در ابتدا به امنیت فرهنگی به‌طور کلی و جهانی اشاره می‌کنیم؛ سپس به این می‌پردازیم که این امنیت فرهنگی در داخل تهران چگونه است و راهکارهایی را که می‌توان با این مشکل مقابله کرد ریشه‌یابی کرده‌ایم. این جامعه‌شناس و استاد دانشگاه با بیان این‌که در این کتاب یک تئوری فرهنگی ارائه شده است، گفت: در این تئوری، باید فرهنگسازی امنیت را به وجود آوریم؛ ریسک‌های جامعه را بشناسیم و از دوران کودکی این آگاهی را ایجاد کنیم که فرهنگ امنیت به چه معنایی است؟!

● فرهنگسازی با کم کردن فاصله طبقاتی و اجتماعی

وی افزود: چیزی که امروز موجب نارضایتی شده احساس نابرابری است. فاصله بین اقتصاد و فرهنگ، مدرسه و خاستگاه اجتماعی افراد باید کم شود و همین عاملی برای موفقیت در نظام آموزشی خواهد شد. مردم زمانی که به نظام آموزشی اطمینان پیدا کنند آموزش‌ها را فرامی‌گیرند ولی اگر نظام آموزشی در جامعه مورد تهدید قرار گیرد به این معناست که هیچگونه فرهنگسازی در آن جامعه انجام نشده است. نویسنده کتاب «امنیت فرهنگی – اجتماعی» در پاسخ به این‌که در شرایط کنونی جامعه ما در چه جاهایی نیاز داریم که این فرهنگ امنیت لحاظ شود، گفت: فرهنگ امنیت باید در همه جا لحاظ شود؛ از طرفی اجتماعی که نتواند افراد را به یکدیگر پیوند دهد هیچوقت هیچ مشارکتی از آنان نخواهد دید.

● سرمایه‌های اجتماعی را حفظ کنیم

دکتر افشار نادری هدف خود را از نگارش این کتاب ریشه‌یابی علت بالا بودن ریسک در جامعه عنوان کرد و گفت: میزان بالا بودن ریسک می‌تواند مربوط به فقدان امنیت فرهنگی و اجتماعی باشد و باید هرچه زودتر به این مسأله رسیدگی کنیم تا بتوانیم جلوی هدر رفتن سرمایه‌های اجتماعی خود را بگیریم.

دیدگاه

چرا مخالفان طاقت تحمل مقبره حجر بن عدی را نداشتند

گروه‌دین‌واندیشه زینب صارم

حجر بن عدی از صحابه پیامبر و یاران با وفای حضرت علی(ع) بود که به دست معاویه به شهادت رسید؛ با توجه به این که حفظ احترام صحابه در میان اهل سنت واجب است این سوال اساسی مطرح می‌شود که چرا وهابیت دست به تخریب مقبره این بزرگوار زده است؟

حجر بن عدی از یاران و صحابه رسول‌الله بود که شخصیت و زندگانی وی حتی بعد از شهادتش توجه وهابیت و دشمنان اهل بیت را جلب کرده است تا آنجا که در اقدامی غیر معقول و ضد دینی دست به تخریب مقبره حجر بن عدی زده‌اند و در کمال تعجب در لباس اسلام اقدام به نبش قبر این صحابی بزرگوار کرده‌اند.

با توجه به این‌که صحابی پیامبر(ص) در میان اهل سنت از احترام ویژه‌ای برخوردار هستند؛ اکنون این سوال مطرح می‌شود که آیا حجر بن عدی ازصحابه پیامبر نبود؟ پس چرا معاویه وی را به شهادت رساند و اکنون نیز به دست وهابیت به مرقد و قبر آن بزرگوار جسارت می‌شود؟

جواب این سوال را باید در تاریخ زندگانی حجر بن عدی جست‌وجو کرد. چهره حجر بن عدی در طول تاریخ اسلام بسیار روشن و نیکو است تا آنجا که مخالفین شیعه بارها در طول تاریخ زبان به ستایش وی گشوده اند؛ در زمان حکومت معاویه قاضی شریح بن حارث در نامه‌ای به وی از حجر بن عدی ستایش می‌کند و می‌گوید:«گواهی می‌دهم که حجر، مسلمانی متقی است، در نماز ثابت قدم است، صدقه می‌دهد، روزه را در ماه رمضان برپا می‌دارد و همیشه حج و عمره را برگزار می‌کند... و او واقعاً مقام والایی در اسلام دارد.» (بلاذری، ۴ الف، صص ۲۲۲ به‌بعد، طبری، ۲، ص ۱۳۷)

همچنین در کتب تراجم مخالفین شیعه، شاهد ستایش شدن حجر بن عدی هستیم؛ ذهبی درباره وی می‌نویسد: «ابوعبد الرحمن الشهید، او از اصحاب پیامبر صلی‌الله علیه و آله و سلم بود و در جهاد با پیامبر صلی‌الله علیه وآله و سلم شرکت کرده است، وی با شرافت بود، فرماندهی لایق و کسی بود که در امر به معروف پابرجا بود، در نهی از منکر پیشقدم بود، از شیعیان علی علیه السلام بود، در جنگ صفین به عنوان فرمانده شرکت داشت و شخصی خیراندیش و متعبد بود.» (سیر اعلام النبلاء، ج ۳، ص ۴۶۲ و ۴۶۳ رقم ۹۵)

معاویه در زمان حکومت خویش لعن و سب امام علی(ع) را به عنوان یک دستور حکومتی به تمام نواحی تحت امر خویش ابلاغ کرده بود؛ دست نشاندگان معاویه پس از نمازهای واجب و جمعه در خطبه‌ها و مواعظ خویش سب و لعن علی(ع) را بیان می‌کردند و سعی داشتند اندیشه‌های مسموم معاویه را علیه علی(ع) در ذهن‌های مردم ماندگار کنند.حجر با توجه به سابقه‌ای که در اسلام آوردن داشت و چهره‌ای نیکو و خدا پرست در میان مردم داشت از مقبولیت بسزایی در میان مردم برخوردار بود تا آن جا که معاویه اصرار شدیدی داشت که وی در انظار عمومی لب به لعن علی(ع) باز کند.

دانایی و بصیرت حجر سبب شده بود تا وی بداند که اگر بدعت لعن کردن علی(ع) در جامعه ماندگار شود از اسلام جز نامی بیش باقی نمی‌ماند نه تنها زیر بار این ذلت نرفت بلکه سعی در روشن کردن اذهان مردم نسبت به حقیقت داشت؛هنگامی که دست نشانده معاویه در کوفه حجر را احضار کرد و از او خواست که به بالای منبر برود و علناً علی علیه السلام را لعن کند، حجر قبول کرد و بالای منبر رفت، اما در بالای منبر با شجاعت گفت: «ای مردم کوفه این امیر شما مرا امر کرده است که بالای منبر علی را لعن کنم. ای مردم خود او را لعن کنید» و جمعیت بر اثر این کلام حجر، عامل معاویه (زیاد) در کوفه را لعن کردند.»

در زمانی که اکثر مردم دچار فتنه بودند و سر تسلیم در مقابل حضرت علی علیه السلام فرود نمی‌آوردند، وی در برابر دستورات و مواعظ حضرت امیر المؤمنین علیه السلام خاضع بود و بعد از موعظه حضرت، خطاب به حضرت علی علیه السلام گفت: «یا أمیر المؤمنین نقبل عظتک و نتأدب بأدبک» موعظه تو را قبول می‌کنیم و به ادب تو متادب می‌شویم. (جواهر التاریخ - الشیخ علی الکورانی العاملی - ج ۲- ص ۳۷۷ – ۳۷۸)

همچنین زمانی که حضرت علی علیه السلام در محراب مسجد کوفه ضربه شمشیر می‌خورد، با حضرت علی علیه السلام به خانه حضرت می‌رود، امیر المؤمنین در آخرین لحظات عمر شریفش می‌فرمود: «ای گروه مردم بپرسید از من قبل از این‌که مرا از دست بدهید، صدای گریه مردم بلند شد، حجر ایستاد و شعری که در رثای امیر المؤمنین سروده بود را خواند. امیرالمؤمنین چشمان خویش را باز کرد به او فرمود: «چگونه خواهی بود زمانی که از تو بخواهند که از من ابراز برائت کنی؟ در آن هنگام چه خواهی گفت؟» حجر شجاعانه گفت: «والله یا أمیر المؤمنین لو قطعت بالسیف إربا إربا، واضرم لی النار و ألقیت فیها لآثرت ذلک علی البراءه منک»؛ به خدا سوگند ای امیر المؤمنین اگر مرا با شمشیر تکه تکه کنند و مرا در آتش بیندازند آن مصیبت را ترجیح می‌دهم از ابراز برائت نسبت به تو. در این هنگام امیرالمؤمنین علیه السلام فرمود: «بر تمامی کارهای خیر موفق باشی ای حجر و خداوند به تو از طرف اهل بیت پیامبر بهترین جزا را بدهد.» (علی فی الکتاب والسنه والأدب - الحاج حسین الشاکری - ج ۵ - ص ۴۲۰ – ۴۲۱)

با نگاه دقیق به تاریخ زندگانی حجر می‌توان متوجه شد ارادت و محبت وی به امام علی(ع) همراه با علم و معرفت بوده است تا آن جا که از وی به عنوان مظهری برای مبارزه با بدعت‌های معاویه در طول تاریخ یاد می‌شود؛ این صحابه پیامبر سمبلی است برای شهادت در راه اهل بیت، لذا تخریب بقعه شریف حجر کار ناتمام معاویه و یاران شقی او است. شهادت حجر در راه حفظ و پایه‌گذاری محبت علی(ع) در جامعه و شناساندن بدعت‌های معاویه در لعن علی(ع) مصداق این حدیث گرانقدر پیامبر(ص) است که فرمود: «این جبرئیل است که مرا خبر می‌دهد؛ أَنَّ السَّعِیدَ کلَّ السَّعِید حَقَّ السَّعِید مَنْ أَحَبَّ عَلیاً فِی حَیاتِه وَ بَعْدَ مَوْتِه که سعید و همه سعادت و حقیقت سعادت کسی است که علی علیه السلام را در زمان حیاتش و در زمان مرگش دوست بدارد.»

شیعیان نیز در پاسخ به این جسارتی که یاران معاویه در نبش قبر حجر صحابه بزرگوار پیامبر انجام داده‌اند به کلام اباعبدالله الحسین که پس از مرگ حجر در جواب طعنه معاویه فرمودند تأسی می‌کنند. آن گاه که معاویه به طعنه به آن امام گفت: «أباعبدالله! خبر کاری که با حجر بن عدی و یارانش و شیعیان پدرت کردم به تو رسیده؟» فرمود: «با آنان چه کردی؟» گفت: «تمام را کشته و کفن نموده و بر همه‌شان نماز خواندم!» امام حسین علیه السلام تبسمی نموده و فرمودند: «آن گروه بر تو چیره شدند ای معاویه، که اگر ما شیعیانت را می‌کشتیم نه کفن‌شان کرده و نه بر آنان نماز خوانده و نه دفن‌شان می‌کردیم» (الإحتجاج / ترجمه جعفری، ج۲، ص: ۸۷) شیعیان نیز در برابر این هتک حرمت حجر بن عدی؛تبسمی به جمودیت و حماقت این گروه خواهند زد و می‌گویند: وعده ما با شما دشمنان اسلام زمانی است که صدای «انا بقیه الله» از کعبه شنیده خواهد شد و در آن زمان فرمایش اباعبدالله الحسین را محقق خواهیم کرد؛ لذا بر جنازه شما تخریب کنندگان نه نماز می‌خوانیم و نه شما را کفن می‌کنیم و نه شما را دفن خواهیم کرد.

بخشنامه اخیر وزارت علوم مبنی بر تغییر تاریخ امتحانات نیمسال دوم تحصیلی سال جاری و تعطیل دانشگاه‌ها در ایام انتخابات و اصرار این وزارتخانه بر اجرای این بخشنامه و دادن اختیار به دانشگاه‌ها برای تعطیل خوابگاه‌های دانشجویی بعد از امتحانات موجی از انتقادات را از سوی دانشجویان، تشکل‌های دانشجویی و همچنین مسئول نهاد نمایندگی ولی‌فقیه در دانشگاه‌ها داشته است.

صفحه ۱۴

ایران اجتماعی

۱۳

سال نوزدهم ▪ شماره ۵۳۵۸ ▪ دوشنبه ▪ ۱۶ اردیبهشت‌ماه ۱۳۹۲ ▪ ۲۵ جمادی‌الثانی ۱۴۳۴ ▪ ۶ مه ۲۰۱۳

تشریح تازه‌های درمان افتادگی‌های پلک، ابرو و صورت در گفت‌وگو با *ایران*:

پلک‌های افتاده بالا!

فناوری‌های جدید جراحی و افزایش آگاهی افراد جامعه موجب شده است تا در سال‌های اخیر شاهد افزایش شمار متقاضیان برای جراحی‌های تنه باشیم. امروزه علاوه بر جراحی‌های پلاستیک و زیبایی بینی که به اپیدمی در جامعه تبدیل شده، جراحی‌های صورت به‌ویژه پلک، همپای جراحی پلاستیک بینی متقاضی بسیاری پیدا کرده است

صفحه ۱۵

دیدگاه

محسن غلامی

راه‌های مبارزه با استرس‌های امتحانی

فرقی نمی‌کند که دانش‌آموز باشی یا دانشجو، ابتدایی باشی یا دانشجوی مقطع دکترا، درسخوان باشی یا نه، در هر صورت وقتی اسم امتحان و آزمون و اعلام نتایج می‌آید استرس است که تمام وجود ما را فرا می‌گیرد. به خصوص حالا که فصل امتحانات زودتر از همیشه فرا رسیده این استرس و نگرانی در بین بسیاری از بچه‌ها نمایان شده، هر چقدر هم از مضرات استرس بگویند فایده ندارد و گویا امتحان و استرس آن با هم عجین شده‌اند. اما آیا تا به حال شده با خودمان فکر کنیم که این استرس تا چه اندازه به افراد آسیب می‌زند و چکار کنیم که از اضطراب و استرس امتحان کاسته شود.

به گفته کارشناسان، اضطراب امتحان نوعی اشتغال ذهنی است که خود کم‌انگاری و تردید در مورد توانایی‌های فرد را به همراه دارد.

استرس و اضطراب در افراد معمولاً با علایمی همچون اضطراب، عصبی شدن، آرام و قرار نداشتن، احساس خستگی، سرگیجه، افزایش ضربان قلب، بی‌حالی، تنگی نفس، تعریق، لرزش، بیخوابی، دلهره، دلشوره، بی‌اشتهایی و سردرد دیده می‌شود. اما استرس چه آسیب‌هایی به فرد می‌زند، استرس می‌تواند به قلب آسیب برساند و حتی گرفتگی شریان‌های قلبی را تشدید می‌کند. افزایش استرس حتی می‌تواند افت حافظه را با بالا رفتن سن تشدید کند. اما حال برای کاهش استرس در امتحانات چه می‌توان کرد؟ بارها کارشناسان مختلف بر تهیه جدول زمان‌بندی برای روز قبل از امتحان تاکید کرده‌اند اما کمتر دانش‌آموز و دانشجویی بوده که این مسأله را جدی بگیرد.

در ساعت معین درس بخوانید، چند ساعت متوالی درس خواندن خسته‌کننده است و سبب کاهش یادگیری می‌شود، بعد از پایان هر ساعت به مدت ۵ تا ۱۰ دقیقه استراحت کنید.

در برنامه‌ریزی برای درس خواندن در روز قبل از امتحان باید فاصله‌های زمانی خاصی برای استراحت کردن در نظر گرفته شود. البته بهتر است فاصله این استراحت براساس سختی یا آسانی مطلب مورد مطالعه تنظیم شود.

یکی دیگر از مواردی که بر کاهش استرس تاثیر دارد، تغذیه سالم است. بهتر است دور قهوه، چای و نوشابه‌های گازدار خط بکشید. کافئین موجود در این نوشیدنی‌ها شما را بیدار نگه می‌دارد. ولی قدرت به خاطر آوردن مطالب را از شما می‌گیرد. در عوض مصرف میوه و سبزیجات تازه ذهن را فعال نگه می‌دارد. همین مسأله باعث یادگیری بهتر و کاهش اضطراب می‌شود.

خواب کامل نیز در این موارد موثر است. مهم نیست که چه ساعتی می‌خوابید یا بیدار می‌شوید مهم این است که وقتی می‌خواهید مطالب درسی را دوره کنید کاملاً هوشیار باشید و تمرکز کافی داشته باشید.

مثبت‌اندیش باشید و وقت خود را با افرادی بگذرانید که به شما روحیه می‌دهند. قبل از دوره کردن هر مطلب نفس عمیق بکشید و سعی کنید ذهن خود را از هر فکر دیگری پاک کنید. هر چند استرس به میزان جزیی قادر است افراد را به جلو هل بدهد و باعث پیشرفت و ترقی‌شان باشد، اما اضطراب مزمن از مخرب‌ترین احساسات بشری است که تمام توانایی و قدرت آدمی را هدف می‌گیرد و حتی روی قدرت سیستم ایمنی بدن هم تاثیر منفی دارد. اما باید بدانیم این مشکل نیز قابل حل است.

هشدار کارشناسان علوم پزشکی درباره ابتلا به دیابت

تشخیص، رمز درمان دیابت

حسین عبدالعزیزی

دیابت یا بیماری قند به علت ناتوانی بدن در تولید یا استفاده از انسولین ایجاد می‌شود. انسولین ماده‌ای است که به وسیله غده لوزالمعده در بدن تولید و موجب مصرف قند بدن می‌شود، این بیماری یک اختلال مزمن متابولیک بدن است که سرعت و توانایی بدن در استفاده و سوخت و ساز کامل قندها را کاهش داده و از این‌رو میزان قند خون افزایش می‌یابد و در نتیجه بدن یا به کمبود انسولین مبتلا شده یا انسولین تولیدی را به درستی مصرف نمی‌کند. کارشناسان معتقدند عامل‌های به‌وجود آورنده دیابت هنوز ناشناخته است البته عوامل ژنتیکی،چاقی و کم‌تحرکی نقش مهمی در ابتلای فرد به دیابت دارد.

دکتر مجید کاراندیش عضو هیات علمی دانشگاه علوم پزشکی اهواز در این زمینه با اشاره به این‌که دیابت بارداری، دیابتی است که در دوران بارداری تشخیص داده می‌شود به *ایران* می‌گوید: این عارضه به علت تغییرات هورمونی در دوران بارداری اتفاق می‌افتد و تنظیم قند خون را با مشکل مواجه می‌کند.

وی با بیان این‌که دیابت بارداری از شایع‌ترین عارضه‌های دوران بارداری بوده و بین ۲ تا ۷ درصد زنان را مبتلا می‌کند، می‌افزاید: دیابت بارداری به دو دسته علامت دار و بی‌علامت تقسیم می‌شود که بیشتر افراد مبتلا به دیابت بارداری علامتی ندارند و به همین علت همه زنان باردار باید به شکل مرتب آزمایش‌های تشخیص این بیماری را انجام دهند.

این متخصص تغذیه با اشاره به این‌که زمان مراقبت‌های بارداری از سوی پزشک یا ماما توصیه می‌شود، به نشانه‌های دیابت بارداری اشاره و اظهار می‌کند: احساس تشنگی، تکرر ادرار، افزایش اشتها، وزن، ضعف، سرگیجه، تاری دید، استفراغ و ابتلا به عفونت‌های مختلف از مهمترین نشانه‌های دیابت بارداری است.

کاراندیش تصریح می‌کند: زنان چاق، زنان دارای نمایه توده بدنی بالای ۳۰، زنان دارای سابقه دیابت در افراد درجه یک خانواده، افراد دارای سابقه به دنیا آوردن نوزاد با وزن ۴ کیلوگرم و بالاتر و مرده‌زایی بدون علت و سابقه دست‌کم ۲ بار سقط خودبه‌خودی، در معرض خطر ابتلا به دیابت بارداری هستند و باید در نخستین ویزیت حاملگی مورد آزمایش قرار گیرند، اما سایر زنان باردار، این آزمایش را بین هفته‌های ۲۴تا ۲۸حاملگی انجام می‌دهند. وی می‌گوید: افراد دارای فشارخون بالا، سن بالای ۳۰سال وکسانی که در ادرار آن‌ها قند وجود دارد هم جزو افراد در معرض خطر محسوب می‌شوند.

عضو هیأت علمی دانشگاه علوم پزشکی اهواز با بیان این‌که هدف از درمان دیابت بارداری، کنترل قند خون در حد طبیعی است، روش‌های درمانی آن را شامل رژیم غذایی، ورزش و درمان دارویی عنوان و تصریح کرد: استفاده از داروهای خوراکی پایین آورنده قند خون در هنگام بارداری مجاز نیست.

دکتر بی‌بی حاجیه شهبازیان، عضو هیأت علمی دانشگاه علوم پزشکی اهواز هم در این‌باره می‌گوید: رژیم غذایی اصلی‌ترین پایه درمان دیابت است که در کنار آن راه‌های دیگری همچون ورزش منظم روزانه، پرهیز از غذاهای چرب و سرخ شده، پرهیز از روغن‌های سرخ‌کردنی با کلسترول بالا و کم کردن مصرف نمک از مهمترین راه‌های کنترل و پیشگیری از دیابت است. وی با بیان این‌که علاوه بر رژیم غذایی و ورزش برای کنترل دیابت، انسولین و همچنین داروهای خوراکی متنوعی وجود دارد، اظهار می‌کند: در دیابت نوع یک از داروی خوراکی استفاده نمی‌شود، پایه اصلی در درمان و کنترل آن تزریق انسولین است در واقع ادامه حیات بیمار بسته به استفاده از انسولین است، به عبارتی در نوع یک اگر بیمار از انسولین استفاده نکند پس از مدتی با عارضه حاد مواجه شده و بیماری در نهایت موجب مرگ بیمار می‌شود.

رئیس مرکز تحقیقات دیابت استان خوزستان با اشاره به این‌که در دیابت نوع ۲ معمولاً در ابتدای بیماری از داروهای خوراکی استفاده می‌شود، می‌افزاید: پس از گذشت حدود ۱۰روز از آغاز بیماری، بیمار آرام آرام در مقابل داروهای خوراکی مقاوم شده و حدود ۱۰ درصد از آن‌ها مجبور به استفاده و تزریق انسولین می‌شوند و بعد از گذشت ۲۰ روز همه بیماران برای کنترل قند از انسولین استفاده می‌کنند. وی می‌افزاید: این تفکر غلط در بین مردم وجود دارد که چند سال بعد از مصرف انسولین، بیمار فوت خواهد کرد در حالی که مرگ وی نه به علت مصرف انسولین بلکه به علت استفاده دیرهنگام از آن بوده است، به بیان دیگر پزشک بارها و بارها به بیمار، تزریق انسولین را تذکر داده، اما بیمار استفاده از آن را به تاخیر انداخته و در نتیجه عوارض بیماری پیشرفت کرده و در نهایت استفاده از انسولین دیگر چاره ساز نبوده است.

رئیس مرکز تحقیقات دیابت استان خوزستان می‌گوید: عوارض دیابت در ابتدا قابل کنترل و در مواردی قابل برگشت است، اما اگر تزریق انسولین به تاخیر افتد این عوارض پیشرفت کرده، غیرقابل کنترل بوده و فرد به هیچ عنوان به حالت سالم و طبیعی خود برنخواهد گشت.

وی به بیماران دیابتی توصیه می‌کند رژیم غذایی خود را رعایت کرده، برنامه ورزشی منظم روزانه داشته و در صورت تجویز پزشک استفاده از انسولین را به تاخیر نیندازند در غیر این صورت به عوارض مزمن و بعضاً حادی مبتلا خواهند شد.

دکتر امیر حسین بنی‌احمد، کارشناس ارشد معاونت غذا و داروی خوزستان هم در این زمینه می‌گوید: بسیاری از کودکان با افزایش وزن و چاقی مواجه‌اند که تغییر وضعیت زندگی، کاهش تحرک و همچنین مصرف غذاهای پرکالری و چرب از مهمترین علل اضافه وزن کودکان است.

وی با بیان این‌که اضافه وزن و چاقی کودکان می‌تواند جنبه ژنتیکی یا اکتسابی داشته باشد، می‌افزاید: تغذیه نامناسب و تحرک کم از مهمترین عوامل اکتسابی ابتلا به چاقی در کودکان است. با توجه به شیوع چاقی در بیشتر کودکان، نمی‌توان این موضوع را با عوامل ژنتیکی توجیه کرد و تاثیر عوامل محیطی و اکتسابی در چاقی و اضافه وزن کودکان نیز افزایش می‌یابد.

بنی‌احمد تصریح می‌کند: ضروری است میان انرژی ورودی به بدن با مصرف مواد غذایی و انرژی صرف شده در فعالیت‌های بدنی تعادل وجود داشته باشد و اگر این تعادل برقرار نشود، ثبات وزن بدن از بین رفته و فرد چاق یا لاغر می‌شود که در هر دو صورت آسیب‌رسان است. وی خاطرنشان می‌کند: روند کاهش وزن کودکان باید بسیار با دقت و زیر نظر پزشک متخصص انجام شود و کاهش وزن غیراصولی و استفاده از رژیم‌های نامناسب موجب آسیب به کودکان می‌شود. ابتلا به انواع بیماری‌های قلبی، عروقی، سرطان‌ها و ابتلا به دیابت از مهمترین عوارض چاقی در کودکان است. همچنین چاقی و اضافه وزن، مشکلات روحی و روانی و افت تحصیلی برای کودکان در پی دارد و کودکان چاق معمولاً در جمع همسالان خود با مشکلات بیشتری مواجه می‌شوند.

همکاران سیستم
SYSTEM GROUP

آموزش نرم افزار های همکاران سیستم
آموزش نرم افزار های سپیدار سیستم
آموزش مفاهیم حسابداری
SQL SERVER, LINUX, ORACLE
تخفیف ویژه دانشجویان

با اعطای گواهینامه معتبر
برگزاری سمینارهای آموزشی با موضوعات مالی ویژه کارشناسان و مدیران مالی (حضوری/ غیر حضوری) سراسر کشور
تلفن تماس: ۸۳۳۸۲۱۱۲-۰۲۱
http://education.systemgroup.net

یک جدول با دو شرح

۵۳۵۸

جدول روزنامه *ایران* دارای دو «شرح عادی و ویژه» است. در صورت تمایل به حل دو شرح ابتدا یکی از شرح‌ها را با مداد حل کرده و سپس با پاک کردن جواب شرح اول، به حل شرح دوم بپردازید.

جدول عادی

افقی:
۱- یکی از سنگ‌های قیمتی و تزیینی – از رشته‌های دانشگاهی
۲- خیانتکار – دیگدان – رفوزه
۳- وزارتخانه – غزوه پیامبر اکرم (ص) - ابر سفید
۴- بعضی‌ها از چاه تشخیص ندهند – ناپیدا، مفقود – بیابان – فوری
۵- ریشه – شهری در پاکستان – مابین پیچ و مهره
۶- به شکل مخصوصی درآمده – ولگردی – ویتامین انعقاد خون
۷- عاشق، شیفته – جوجه کارتونی – هنوز شاد نشده
۸- قادر – جاذبه – نصف صورت
۹- مایه – چهار نعل رفتن اسب – لازم
۱۰- صرع – از خنده می‌روند – از نقاط دیدنی این شهر شمالی بوستان جنگلی صفارود و موزه زیبای تماشاگه خزر را می‌توان نام برد
۱۱- مرغ سخنگو – هشتمین ماه میلادی – زیرپا مانده
۱۲- قسمتی از پا – فریاد بلند – منقار مرغان – نگاه و نظر
۱۳- اصل، نسب – جوابش واجب است – ناشایست، نادرست
۱۴- آسمان – مانند – بسیار نیرومند و چیره
۱۵- تقابل – نبودن آرامش

عمودی:
۱- نوعی دسر ایرانی – کتابی پرسرو صدا (۲۰۱۲) به ویژه با موضوعی جالب برای روزنامه‌نگارها نوشته آنالند مک‌آفی
۲- سزاوار – آهسته و آرام – بالای چشم
۳- بار درخت – همیشه – جار زننده
۴- مجلس شیوخ – پارچه گیاهی – شهر برج طغرل – جایز
۵- شیوه ارزیابی ذهنی – خود را با آن می‌بینیم – جنس مذکر
۶- به دنیا آوردن – نمونک – جمع وسوسه
۷- هواپیمای عجول – بخشی از انواع غذاهای ایرانی که بیشتر با کباب خورده می‌شود – خدایی
۸- گاوچران – قسمتی از اوستا – خط باستانی
۹- به فرمایش حضرت علی(ع)، ... گردآورنده پاکیزگی و پاکدامنی است – فدایی – یار پت!
۱۰- تیرگی خاطر – کوبنده خانگی – زمان اندک
۱۱- شهر خرما – قلب قرآن – خانه
۱۲- مرواریدها – مخفف شاه – گیاهی صحرایی شبیه اسفناج – سید، سرور
۱۳- بخت برگشتگی – حساب – مخلوط و آمیخته
۱۴- جاری – ادویه محبوب هندی‌ها – ظرف آبخوری
۱۵- معجزه حضرت موسی (ع) – هنر کدبانو

جدول ویژه

افقی:
۱- اثری یک جلدی از ویتولد گامبوویچ (۲۰۱۲)– ارگانیسم تک سلولی است که دارای تک کروموزوم باشد یعنی کروموزومش به صورت تک باشد و جفت جفت نباشد
۲- مروارید – بازرگانان – تنبل
۳- قلب قرآن – خوشی، شادی – نوعی شنا
۴- فیلم مسعود کیمیایی – جنبش خفیف – خودرو سنگین – صورتی کم‌رنگ
۵- کوچک – پرنده نامه‌بر – ورزش مفرح زمستانی
۶- دوستداران – دژخیم – ماهی کنسروی
۷- سفیدی روی گوشت – کنگر فرنگی – صدای کلفت
۸- شهری در سیستان و بلوچستان – درشت و خشن – نامی برای بانوان
۹- نیا – جمع مشهور – سازمان فضایی
۱۰- لعاب – خسارت – دوست نااهل
۱۱- ویران – باران تند – افزونی
۱۲- از الفبای فارسی – پایتخت آذربایجان – شکوفه انگور – تاجدار
۱۳- گیاهی با سه برگچه که به مصرف چهارپایان می‌رسد – سبیل – نام‌ها
۱۴- گناهان – فریاد بلند – سرچشمه
۱۵- آخرین و تازه‌ترین مرحله زمین‌شناسی – فیلم تهمینه میلانی

عمودی:
۱- اثری تأمل‌برانگیز در حوزه ادبیات داستانی (۲۰۱۲) نوشته ران راش – رده‌ای از جانداران بی‌مهره دریایی
۲- دربدر – آزردگی – خواهر
۳- جادو – برقرار – ماشین
۴- آخرین حرف قافیه – بیابان – لقب پدر رستم – سر
۵- جایزه معروف – نادر – واحد عملی سنجش رسانایی برق
۶- از اعیاد ویتنامی‌ها – آرزوی خیالی – عروس می‌گیرد
۷- موجود نامرئی – قهرمان جنگل – کاغذ کم ارزش
۸- پرداخت با قلم – مخفف تباه – صندلی چرخدار کودک
۹- دریاچه قزاقستان – صدای بر هم خوردن فلز، شیشه یا چینی – آش
۱۰- شهری در گیلان – گل همیشه بهار – نوعی از موسیقی غربی
۱۱- بینوا – جمع وسوسه – انیمیشنی به کارگردانی پیت داکتر
۱۲- میدانی در تهران – شماره ویژه – از میوه‌های درختی – چاق
۱۳- مجال – شهرستانی در استان آذربایجان شرقی – بخت
۱۴- جناح لشکر – به هم سودن – نوازنده
۱۵- شهری در چین – پانتومتر

حل جدول عادی شماره ۵۳۵۷

	۱	۲	۳	۴	۵	۶	۷	۸	۹	۱۰	۱۱	۱۲	۱۳	۱۴	۱۵
۱	ت	ا	س	ک	ب	ا	ب	■	ق	ا	ر	ق	ا	ر	ک
۲	ه	■	ن	و	ی	س	■	ب	ر	ن	ج	■	ر	ک	ب
۳	ر	ز	■	ک	ا	ب	ش	ن	■	س	ع	د	■	ن	ک
۴	ا	ی	و	ب	■	ی	ا	ف	ا	■	ی	و	ن	■	ش
۵	ن	و	ر	■	ا	ر	ت	ش	ب	د	■	د	و	ز	خ
۶	ه	ر	د	م	ب	ی	ل	■	ت	و	ر	■	ک	م	ر
۷	ز	■	ن	ی	و	ن	■	ج	ن	ا	ی	ت	■	ا	و
۸	ا	ظ	ه	ا	ر	■	ا	ب	ی	■	س	ک	ا	ن	س
۹	ر	ه	■	ن	ن	ی	ی	ن	ه	م	ا	■	س	■	م
۱۰	و	و	ل	■	گ	ر	م	■	ه	م	ا	ن	ن	د	ی
۱۱	ب	ر	ا	گ	■	گ	ا	ر	م	و	ن	■	ا	ل	خ
۱۲	ا	■	ک	ا	م	■	ن	و	ا	ز	■	ب	د	ب	و
۱۳	ن	ت	■	ر	ب	ا	■	ا	ن	گ	ا	ر	■	ر	ا
۱۴	ص	ی	د	■	ش	ل	ا	ق	■	ا	ر	ن	ج	■	ن
۱۵	د	م	ب	ا	ر	ی	ک	■	م	ر	و	ا	ر	ی	د

حل جدول ویژه شماره ۵۳۵۷

	۱	۲	۳	۴	۵	۶	۷	۸	۹	۱۰	۱۱	۱۲	۱۳	۱۴	۱۵
۱	ک	ل	ا	ن	ز	ی	ت	■	ر	و	ب	و	ک	ا	پ
۲	ن	■	ب	ا	س	ک	■	و	ا	ه	ی	■	ا	و	ا
۳	س	ب	م	ت	ه	و	ر	■	م	ت	ن	■	ج	ت	
۴	ت	ی	ر	ه	■	س	ی	ا	ر	■	ا	م	م	■	ر
۵	ا	ر	ا	■	ا	و	ا	ج	ی	ق	■	ط	و	ط	ی
۶	ن	گ	و	ن	س	ا	ر	■	ح	ل	ق	■	ج	و	ش
۷	ت	■	ن	و	ک	■	ر	■	س	ا	م	ر	ی	■	ا
۸	ی	ز	د	ا	ن	■	ر	و	ن	■	ا	ک	ت	ف	ا
۹	ن	م	■	ب	ا	د	ا	م	■	ا	ب	ر	و	■	ک
۱۰	ج	ر	ا	■	س	ا	م	■	ب	ن	ی	و	ا	ی	ل
۱۱	ر	د	ی	ف	■	م	ش	ا	ه	د	ه	■	ز	م	ا
۱۲	ن	■	ا	ر	م	■	ه	ز	ا	ر	■	م	ن	ی	ر
۱۳	ن	س	■	ش	ه	ر	■	ا	ر	ز	ا	ن	■	ن	ک
۱۴	ک	ه	ن	■	ر	ه	ب	ر	■	گ	م	ا	ن	■	س
۱۵	و	ی	ا	ر	ی	ا	ل	■	ش	و	ا	ن	ت	ا	ن

جدول اعداد سودوکو در صفحه ۱۶

دانشگاه
■ سال نوزدهم
■ شماره ۵۳۵۸
■ دوشنبه
■ ۱۶ اردیبهشت ماه ۱۳۹۲
■ ۲۵ جمادی الثانی ۱۴۳۴
■ ۶ مه ۲۰۱۳

گزارش ایران از پیامد تعطیلی دانشگاه‌ها در آستانه انتخابات

آسیب‌هـــای تعطیلی در دانشگـــاه‌ها

رها محسنی

بخشنامه اخیر وزارت علوم مبنی بر تغییر تاریخ امتحانات نیمسال دوم تحصیلی سال جاری و تعطیلی دانشگاه‌ها در ایام انتخابات و اصرار این وزارتخانه بر اجرای این بخشنامه و دادن اختیار به دانشگاه‌ها بر تعطیلی خوابگاه‌های دانشجویی بعد از امتحانات موجی از انتقادات را از سوی دانشجویان، تشکل‌های دانشجویی و همچنین مسئول نهاد نمایندگی ولی‌فقیه در دانشگاه‌ها داشته است.

این بخشنامه را از دو منظر علمی و سیاسی می‌توان مورد نقد قرار داد، از یک سو کوتاه شدن طول مدت برگزاری کلاس‌ها، دانشجویان و استادان را با مشکل روبه‌رو کرده است و فرصت مطالعه و یادگیری را در کلاس‌ها از دانشجویان گرفته و فرصت چندانی به استادان برای تدریس نداده است.

براساس این بخشنامه، دست‌کم یک سوم جلسات درس کاهش می‌یابد، هر چند برخی دانشگاه‌های دولتی و غیردولتی اعلام کرده‌اند برای ارائه کامل دروس و جلوگیری از افت تحصیلی جلسات جبرانی برگزار می‌کنند، اما دانشجویان به کاهش جلسات درس دانشگاه و تعطیلی خوابگاه‌ها پس از پایان امتحانات و ندادن فرجه امتحانی اعتراض دارند و این بخشنامه وزارت علوم را غیرقابل قبول می‌دانند و حتی برخی تشکل‌های دانشجویی از احتمال تحصن مقابل وزارت علوم یا تحریم امتحانات در صورت رسیدگی نشدن به اعتراض‌شان سخن گفته‌اند.

از سوی دیگر در حالی که کشور خود را برای خلق حماسه سیاسی آماده می‌کند و از آنجایی که حضور دانشجویان به عنوان قشر پیشرو و تاثیرگذار در جریان مشارکت‌های اجتماعی و سیاسی است، وزارت علوم خبر از تعطیلی دانشگاه‌ها در ایام امتحانات می‌دهد که می‌تواند تاثیر منفی در مشارکت حداکثری و شور و نشاط انتخاباتی در دانشگاه‌ها داشته باشد.

در حالی این بخشنامه از سوی وزارت علوم مطرح شده که وزارت کشور صراحتاً اعلام کرده در این باره توصیه‌ای به وزارت علوم نداشته است و از سوی وزارت کشور هیچ‌گونه اطلاعیه، توصیه و تقاضایی مبنی بر تغییر در برنامه و زمانبندی امتحانات به خاطر انتخابات به وزارت علوم و سایر مراکز علمی به عمل نیامده است و چنین اقداماتی مربوط به تدابیر مدیریتی دانشگاه‌ها و وزارت علوم است.

●دانشگاه‌ها در ایام امتحانات تعطیل نیستند

غلامرضا خواجه سروی، معاون فرهنگی وزارت علوم در مقابل انتقاداتی که از این بخشنامه و تعطیلی دانشگاه‌ها در ایام انتخابات می‌شود، می‌گوید: دانشگاه‌های کشور در ایام انتخابات ریاست جمهوری تعطیل نیستند و تنها امتحانات در آن روزها برگزار نمی‌شود.

به گفته وی دانشجویان و استادان می‌توانند با حضور در دانشگاه‌ها و ستادهای انتخاباتی شاهد برگزاری انتخابات در کشور باشند، به طوری‌که با شورای نگهبان و وزارت کشور هماهنگی شده است تا براساس آن دانشجویان بتوانند به‌عنوان بازرس یا ناظر سر صندوق‌های رأی حاضر شوند و بیش از گذشته ناظر روند برگزاری انتخابات باشند. معاون فرهنگی و اجتماعی وزیر علوم گفت: تصمیم‌گیری برای چگونگی برگزاری امتحانات دانشگاه‌ها در ایام انتخابات با نظرخواهی از دانشگاه‌ها صورت گرفته و این امر فرصت مناسبی برای فعالیت‌های انتخاباتی دانشجویان ایجاد می‌کند.

به گفته وی پیشنهاد وزارت علوم در این زمینه بر عدم مشغله ذهنی و درسی دانشجویان در ایام انتخابات بود تا آن‌ها بتوانند با فراغ بال و شور و حال بیشتری به فعالیت در این عرصه سیاسی بپردازند.

خواجه سروی افزود: در این خصوص کمیته سه‌نفره‌ای در وزارت علوم ماموریت اخذ نظرات دانشگاه‌ها در این مورد را به عهده گرفت و پس از بررسی و جمع‌بندی آرای دانشگاه‌ها و با توجه به تقویم آموزشی آن‌ها دستورالعملی در دو محور صادر شد که بخش اول در خصوص دانشگاه‌هایی بود که براساس تقویم آموزشی، نیمسال دوم خود را از اوایل بهمن‌ماه آغاز کرده و امکان برگزاری امتحانات قبل از انتخابات را داشتند، بنابراین دانشجویان می‌توانستند با آسودگی ذهنی در انتخابات شوراهای اسلامی شهر و روستا و نیز ریاست جمهوری مشارکت فعالانه داشته باشند که دانشگاه‌های پیام نور و جامع علمی کاربردی در این دسته قرار گرفتند و تعدادی از دانشگاه‌های دولتی نظیر دانشگاه علامه طباطبایی نیز بدون تغییر در برنامه آموزشی خود این امکان را داشتند.به گفته وی از میان ۱۱۰ دانشگاه دولتی فقط امتحانات ۲۶ دانشگاه تا ۲۰ خرداد ماه تمام می‌شود و امتحانات ۸۴ دانشگاه دیگر از دوم تیر ماه آغاز می‌شود که این بازه زمانی فرصت مناسبی برای فعالیت‌های انتخاباتی دانشگاهیان در این دانشگاه‌ها را فراهم می‌کند.

●ترم تابستانی در هاله‌ای از ابهام

در حالی مسئولان وزارت علوم این مطلب را عنوان می‌کنند که در دانشگاه‌های مادر در تهران عملاً از پایان اردیبهشت ماه کلاسی برگزار نمی‌شود و تا برگزاری انتخابات فعالیتی در دانشگاه‌ها صورت نمی‌گیرد. حتی شنیده‌ها حاکی از آن است که از سوی دانشگاه‌ها برنامه‌ریزی برای ترم تابستانی دانشجویان صورت نگرفته است و در صورتی که این امر صورت بپذیرد می‌توان گفت دانشگاه‌ها بعد از انتخابات ریاست‌جمهوری تعطیل هستند.ضمن آن که باید توجه داشت بسیاری از دانشجویان که شهرستانی هستند پس از پایان امتحانات باید خوابگاه‌های دانشجویی را ترک کنند و این برنامه‌ریزی دانشگاه‌ها برای انتخابات مشکلاتی به وجود آورده است.

زمان کنکور سراسری ۴ و ۵ تیر ماه است که کار اجرایی آن عملاً ۵ روز قبل در دانشگاه‌ها شروع می‌شود. این بدان معناست که از ۲۰ خرداد به بعد هیچ دانشجویی در دانشگاه نخواهد بود ضمن آنکه برگزاری امتحانات دانشگاه‌ها نیز یک ماه به طول می‌انجامد

●انتقاد و ابراز تأسف از تعطیلی دانشگاه‌ها

حجت‌الاسلام محمد محمدیان نماینده ولی‌فقیه در دانشگاه‌ها ضمن انتقاد و ابراز تاسف از تعطیلی دانشگاه‌ها در ایام انتخابات گفت: از این که دانشگاه‌ها به عنوان محل خلق حماسه سیاسی در ایام انتخابات تعطیل است، متاسفم چرا که فعال بودن دانشگاه‌ها لازم است. در حالی مسئولان وزارت علوم از عدم تعطیلی دانشگاه‌ها پس از برگزاری انتخابات صحبت می‌کنند که زمان کنکور سراسری ٤ و ٥ تیر ماه است که کار اجرایی آن عملا ٥ روز قبل در دانشگاه‌ها شروع می‌شود. این بدان معناست که از ۲۰ خرداد به بعد هیچ دانشجویی در دانشگاه نخواهد بود. ضمن آنکه برگزاری امتحانات دانشگاه‌ها نیز یک ماه به طول می‌انجامد. با این تفاسیر می‌توان نتیجه گرفت فرایند امتحانات دانشگاه و پس از آن برگزاری کنکور سراسری عملاً دانشگاه‌ها را در دوران برگزاری انتخابات تعطیل می‌کند و دانشجویی در دانشگاه نخواهد بود و فضای سیاسی در دانشگاه به وجود نمی‌آید چرا که همواره فضاهای آموزش عالی و قشر دانشگاهی بر مسائل سیاسی در ایران اثر گذاشته‌اند.

شور انتخاباتی در ایران نسبت مستقیمی با پویایی و مسائل سیاسی در دانشگاه‌ها داشته و دارد. با این تفاسیر و سابقه تاریخی و نقش دانشگاه‌ها در بحث انتخابات می‌توان گفت تعطیلی دانشگاه‌ها در ایام انتخابات اقدامی است که ضربه محکمی به نقش و جایگاه دانشگاه در عرصه سیاسی وارد می‌کند.

ستـــاره‌های کم‌فـروغ خـوابگاه‌های دانـشجویی

لیلی سلطانی

خوابگاه دانشجویی شاید سخت‌ترین تجربه جوانی باشد که تازه دبیرستان را تمام کرده و به مکانی دور از خانواده و دوستان خود می‌رود. آن هم در شرایطی که فرد دوران آمادگی برای کنکور را در جمع خانواده خود سپری کرده و پدر و مادرها تمام تلاش خود را به کار می‌گیرند تا فرزندانشان به جز درس خواندن دغدغه دیگری نداشته باشند. از دست دادن پشتوانه خانواده، حمایت‌های عاطفی و توجه همیشگی پدر و مادر و شهری که سال‌ها در آن زندگی کرده، از دوستانی که بهترین دوران کودکی را گذرانده. حال دیگر خبری از غذاهای خانگی و آرامش خانواده نیست، در این شرایط فرد می‌بایست یکباره از همه این شرایط و امکانات جدا شود و زندگی جدیدی را در آپارتمان‌های کوچک و در کنار همسالان خود با سلایق و فرهنگ مختلف سپری کند. در این شرایط بسیاری از دانشجویان باب تحمل زندگی دانشجویی را برنمی‌تابند و دچار بحران‌های عاطفی می‌شوند و یا خانه‌ای را اجاره می‌کنند و از خوابگاه جدا می‌شوند.

به گفته رئیس صندوق رفاه دانشجویان در حال حاضر ۳۰۰ هزار دانشجو متقاضی دریافت خوابگاه در دانشگاه‌های دولتی هستند، از این تعداد ۲۱۷ هزار دانشجو تحت پوشش خوابگاه‌های دولتی و ۲۰هزار دانشجو در خوابگاه‌های غیردولتی، استیجاری و خودگردان تحت نظارت صندوق رفاه اسکان دارند.

حال اگر پای درد دل هر دانشجوی خوابگاهی بنشینی، از وضعیت نامناسب و نبود امکانات مناسب در خوابگاه‌ها گله می‌کند.

احد، دانشجوی روانشناسی درباره مشکلات زندگی دانشجویی در خوابگاه‌ها می‌گوید: مشکلات و کمبودهای خوابگاه‌ها یک طرف و تنهایی و دوری از شهر و خانواده و دوستان یک‌طرف دیگر، به خصوص برای کسی که در شهری می‌رود که آشنا و بستگانی نیز ندارد. جدا از هزینه‌ای که باید پرداخت شود، غم غربت و استرس و نگرانی از آینده از لحاظ روانی بسیار به دانشجو آسیب می‌زند.

وی می‌افزاید: از همان ابتدا دانشجو نباید انتظارات بالایی از خوابگاه داشته باشد، اکثر خوابگاه‌های دانشجویی به واقع خوابگاه است و برای زندگی و مطالعه مکان مناسبی نیست. در این بین باید مشکلات همزیستی با افراد دیگر که اختلافات فکری، فرهنگی و زبانی داریم را نیز اضافه کنیم. یکی عادت دارد زود بخوابد، یکی صدای تلویزیون را بلند می‌کند، یکی وسواس دارد، دیگری تن صدای بلندی دارد، یکی بهداشت را رعایت نمی‌کند و غیره، به عبارتی زندگی در خوابگاه‌های دانشجویی کار هر کسی نیست.

این دانشجوی ساکن خوابگاه دانشجویی گفت: خود من با این شرایط نتوانستم کنار بیایم. به همین خاطر هم در اولین فرصت با یکی از دوستانم خانه کوچکی را اجاره کرده‌ام و از خوابگاه رفتم و در یک خانه اجاره‌ای حوالی دانشگاه ساکن شده‌ام هرچند هزینه اجاره سنگین است، اما به زندگی در خوابگاه با آن شرایط می‌ارزد.

وی با بیان این‌که زندگی در خوابگاه تجربه سخت و دشواری بوده است، می‌گوید: مهمترین مشکل موجود در خوابگاه‌ها همزیستی با افراد مختلف است، اگر افراد بتوانند از نظر فرهنگی با هم سازگاری داشته باشند، با وجود کمبود خوابگاه‌ها، همچنان می‌توان زندگی کرد، اما این سازگاری به آسانی به وجود نمی‌آید. رعایت اصول اولیه زندگی در خوابگاه را بسیاری از دانشجویان نمی‌دانند و این ارتباطی با امکانات خوابگاه ندارد به عنوان مثال، هرچه خوابگاه مناسب و وسیع باشد، اما اگر هم‌اتاقی دانشجویی رعایت دیگران را نکند، سایر افراد دچار مشکل می‌شوند.

سعید، دانشجوی دیگری که تنها توانست ۲ ماه محیط خوابگاه را تحمل کند، می‌گوید: دانشجویان دنبال خوابگاه‌های چندستاره که نیستند، دریغ از حتی یک ستاره کم‌فروغ! در این خوابگاه‌ها دانشجویان از فضای کوچک اتاق‌ها، محدود بودن سرویس‌های بهداشتی، خراب بودن اغلب سرویس‌های بهداشتی، عدم رعایت بهداشت، فرسوده بودن امکانات آشپزخانه، کمبود میز و نیمکت در سالن مطالعه، عدم دسترسی به اینترنت، محدود بودن خطوط تلفن، امکانات کم ورزشی، شلوغی بیش از حد خوابگاه از جمله مشکلات خوابگاه‌های دانشجویی است.

به گفته وی، هرچند طی ارتباط با سایر دانشجویانی که در خوابگاه ساکن هستند، اطلاع دارم اخیراً بسیاری از خوابگاه‌ها را سروسامان داده‌اند و از لحاظ امکانات رسیدگی شده و از جمعیت خوابگاه‌ها کاسته شده، اما بسیاری از دانشجویان هر اندازه که خوابگاه‌ها از لحاظ امکانات غنی شوند، حاضر نیستند در خوابگاه ساکن باشند و اگر بحث اجاره مسکن و هزینه بالای آن نبود، کسی حاضر نبود در خوابگاه ساکن باشد.

سعید می‌افزاید: بیش از هر چیز خود دانشجویان می‌بایست رعایت همدیگر را کنند و اصول همزیستی با سایر دانشجویان را یاد بگیرند.

کیوان مرادیان، رئیس صندوق رفاه دانشجویان درخصوص رفع مشکلات و کمبودهای خوابگاه‌ها می‌گوید: اگر حدود ۱۰ درصد اعتبارات مسکن مهر دراختیار صندوق رفاه دانشجویان قرار گیرد، این صندوق می‌تواند با استفاده از ظرفیت بخش خصوصی مشکلات همه دانشجویان متقاضی خوابگاه را رفع کند.

به گفته وی، اگر تنها ۱۰ درصد اعتبارات مسکن مهر در اختیار صندوق قرار گیرد، می‌توانیم تا سال ۹۳ مشکل اسکان دانشجویان متقاضی دریافت خوابگاه را رفع کنیم.

مرادیان می‌افزاید: از ۳۰۰ هزار دانشجوی متقاضی دریافت خوابگاه، دانشگاه نمی‌تواند حدود ٦٠ هزار نفر آنان را تحت پوشش قرار دهد که خودشان محل اسکان را تامین کرده‌اند، با این حال صندوق درصدد نظام‌مند کردن این دسته از دانشجویان است.

وی گفت: ضمن آن‌که صندوق رفاه دانشجویان تعهدی به تامین خوابگاه برای دانشجویان غیردولتی ندارد. این دسته از دانشجویان یا به نحوی مشکلات خوابگاهی را رفع و یا مسافت زیادی را برای رسیدن به محل دانشگاه خود باید طی کنند.

این آمار در حالی است که ۱۰ تا ۱۵ درصد دانشجویان در دانشگاه‌های دولتی و ۸۵ درصد دانشجویان در دانشگاه‌های غیردولتی و آزاد، جامع و پیام نور مشغول تحصیل هستند که عمده دانشجویان مراکز غیردولتی در نقاط دوردست با مشکل خوابگاه مواجه هستند.چند سالی است که صندوق رفاه دانشجویان هفته آخر اردیبهشت ماه را به نام هفته خوابگاه‌های دانشجویی معرفی کرده است که به گفته رئیس این صندوق، این هفته با اهداف خاصی برگزار می‌شود که می‌توان به ارتقای کیفیت خوابگاه‌ها، توسعه ظرفیت خوابگاه‌ها برای دانشجویان و ترویج خوابگاه‌سازی اشاره کرد.

حال که چند سالی از موج گسترده ورود دانشجویان به دانشگاه‌ها کاسته شده و از سوی دیگر با اجرای بومی‌گزینی دانشجویان و تسهیل در نقل و انتقال دانشجویان، مسئولان در وزارت علوم می‌توانند با بودجه‌های اختصاص داده شده در تجهیز خوابگاه‌ها به امکانات رفاهی رضایت دانشجویان را فراهم کنند و از سوی دیگر خود دانشجویان نیز می‌توانند با رعایت اصول زندگی جمعی و رعایت حقوق دیگران زندگی در خوابگاه دانشجویی را برای خود و دیگران به خاطره‌ای ماندگار تبدیل کنند.

روسای دانشگاه‌ها خواستار شدند

واگذاری یارانه تغذیه به صندوق رفاه وزارت علوم

برخی از روسای دانشگاه‌های کشور خواستار واگذاری یارانه کمکی کالاهای اساسی مربوط به تغذیه به صندوق رفاه دانشجویان شدند.

دکتر موذنی رئیس دانشگاه شیراز، با بیان این‌که پرداخت یارانه‌های غذایی از ماموریت‌های صندوق حذف شده است، گفت: شرایطی صورت گیرد که یارانه تغذیه دانشجویان مجدداً به صندوق رفاه واگذار شود. اگر قرار باشد به بهانه کمبود بودجه، یارانه تغذیه کم شود، مشکلی حل نمی‌شود.

وی افزود: بنابراین خواستاریم در مجلس این اعتبار به جای خودش که همان صندوق رفاه است، بازگردد.

جهانشیر امینی، رئیس دانشگاه کردستان پیشنهاد داد یارانه تغذیه مجدداً به صندوق رفاه واگذار شود، چرا که اگر یارانه به دانشگاه‌ها واگذار شود، بودجه به اندازه‌ای که باید افزایش پیدا نمی‌کند و بودجه زیرمجموعه همان دانشگاه قرار می‌گیرد.

وی افزود: با توجه به این‌که دانشگاه کردستان جمعیت غیربومی زیادی دارد، آمار تغذیه دانشجویان بالاست، بنابراین درخواست برای وام دانشجویی نیز زیاد است، این در حالی است که درصد زیادی از وام‌های شهریه ما هنوز پرداخت نشده است.

پرویز آژیده، رئیس دانشگاه تبریز با اشاره به تغییر زمان برگزاری امتحانات پایان ترم این دانشگاه تصریح کرد: ابتدا به این نتیجه رسیدیم که امتحانات دروس عمومی را قبل از ۲۰ خرداد و دروس تخصصی را بعد از دوم تیر برگزار کنیم، اما همکاران و دانشجویان طی نامه‌ای خواستار شدند که امتحانات تا پیش از ۲۰ خرداد به پایان برسد.

وی با بیان این‌که برای این‌که مشکلی به کلاس‌ها وارد نشود، دو جلسه جبرانی برای هر کلاس پیش‌بینی شده است، گفت: بنابراین از این جهت نگرانی نیست و به همکاران خود در دیگر دانشگاه‌ها توصیه می‌کنم که برگزاری امتحانات به گونه‌ای باشد که باعث حاشیه‌سازی نشود. نوحه‌گر، رئیس دانشگاه هرمزگان با بیان این‌که در این استان شور و نشاط خوبی در بین دانشجویان برقرار است، گفت: تابه حال دو تا سه نفر از کاندیداهای احتمالی انتخابات درخواست خود را مبنی بر حضور در دانشگاه اعلام کرده‌اند و ما نیز در چارچوب مقررات، با حضور این افراد موافقت کرده‌ایم.

وی با بیان این‌که ترم جاری از هفته اول بهمن در دانشگاه هرمزگان آغاز شد، اظهار کرد: در حال حاضر وارد هفته چهاردهم کلاس‌ها شده‌ایم و اگر کلاس‌ها به صورت کامل برگزار نشود، کلاس‌های جبرانی نیز برگزار خواهیم کرد.

نوحه‌گر با بیان این‌که با توجه به وضعیت اقلیمی استان‌های جنوبی کشور، امتحانات دانشگاه‌های این استان‌ها معمولاً پیش از فصل تابستان به پایان می‌رسد، تصریح کرد: دانشگاه هرمزگان همچنین این برنامه‌ریزی را دارد که برای سال آینده با موافقت وزارت علوم امتحانات خود را قبل از ۱۵ خرداد ماه به پایان برساند.

نکته

مهمترین عامل افت تحصیلی دانشجویان

رئیس مرکز مشاوره و بهداشت روان دانشگاه علامه طباطبایی اجرای طرح پایش سلامت برای دانشجویان شبانه، اجرای برنامه پیشگیری از مصرف قلیان و سیگار در خوابگاه‌ها و تربیت مربی ترک سیگار را از اهم فعالیت‌های این مرکز عنوان کرد.

دکتر حسین سلیمی در تشریح فعالیت‌های مرکز مشاوره و بهداشت و روان دانشگاه علامه گفت، یکی از فعالیت‌هایی که مرکز مشاوره دانشگاه حدود هفت هشت سالی است که آن را انجام می‌دهد طرح پایش سلامت دانشجویان با هدف سنجش سلامت جسمی و روانی دانشجویان است.

دانشگاه علامه طباطبایی تا سال ۹۰ طرح پایش را فقط برای دانشجویان روزانه انجام می‌داد اما با تصویب شورای فرهنگی دانشگاه از سال ۹۱ این پایش برای دانشجویان شبانه هم انجام شد.

به گفته وی دانشگاه علامه اجرای طرح پایش سلامت برای دانشجویان شبانه را از اعتبارات دانشگاه انجام می‌دهد و هدف این است که یک خط پایه از سلامت دانشجویان در طول چهار سال کارشناسی و دوسال کارشناسی ارشد به دست بیاید تا در صورت نیاز به خدمات، دانشگاه بتواند مداخله کرده و نیازهای آن‌ها را برآورده کند.

ضمن آن که هدف از اجرای طرح پایش سلامت پیگیری است که به دانشجویان بخش جسمی و هم بخش روانشناختی کمک می‌کند.

سلیمی گفت: این طرح ملاک دقیقی ارائه نمی‌دهد که بگوییم اضطراب فرد بالاتر است یا افسردگی، اما متوجه می‌شویم که نمره وی از معدل نمرات دیگر پایین‌تر است بنابراین توسط مشاور و مددکار مرکز این مسأله پیگیری می‌شود.

همچنین در بخش جسمی با خانواده‌ها تماس برقرار می‌شود که بسیار موثر است چون مباحث فیزیکی و جسمی و پزشکی را گاهی خود دانشجویان هم نمی‌دادند و از پیگیری دانشگاه استقبال می‌کنند به آن‌ها مراجعه به آزمایشگاه، تهیه عینک و یا تهیه سمعک را توصیه می‌کنیم به این وسیله دانشجو و خانواده‌اش از مشکلات جسمی باخبر شده و پیگیری لازم را انجام می‌دهند.

رئیس مرکز مشاوره و بهداشت روان دانشگاه علامه طباطبایی گفت: در بخش روانشناختی هم که تاثیر عمیقی در تحصیل دانشجویان دارد، دانشجویان را دعوت کرده و خدماتی را که می‌توانیم ارائه دهیم برای آن‌ها توضیح می‌دهیم، در مرکز مشاوره دانشگاه، روانشناس، روانپزشک و مددکار فعالیت می‌کنند که اگر دانشجو نیاز به برنامه‌ریزی تحصیلی و مشاوره مکرر داشته باشد رایگان به دانشجویان ارائه می‌شود.

وی ادامه داد: در طرح پایش مهرماه سال گذشته حدود یک هزار و ۱۶۰ نفر دانشجوی کارشناسی ارشد روزانه شرکت کردند که حدود ۶۰ نفر پیگیری جسمی و حدود ۲۲۰ نفر در حوزه روانشناختی نیازمند ارائه خدمات بودند.دانشجویانی که در کارگاه آموزشی شرکت کرده بودند در دوره‌های کارگاهی ۳۰ نفره ثبت‌نام شدند و حدود ۵ ساعت مسائل مهم زندگی دانشجویی را به آن‌ها توضیح دادیم.علاوه براین بالغ بر ۴۰ کارگاه تا پایان اسفند ماه سال گذشته با عنوان پیشگیری اولیه و مهارت سازگاری با زندگی دانشجویی برای دخترها و پسرها برگزار کردیم.

وی یادآورشد: طرح پایش سلامت روان به خودی خود اگر اجرا شود بی نتیجه است مگر اینکه پیگیری صورت گیرد هدف از اجرای این طرح کمک به دانشجو است که در فرایند تحصیل کمتر دچار افت تحصیلی شود.طرح پایش مهرماه برای دانشجویان کارشناسی ارشد و در بهمن ماه برای دانشجویان کارشناسی اجرا می‌شود. نیازهای این دانشجویان متفاوت است. دانشجوی کارشناسی تازه از دبیرستان وارد دانشگاه شده و نیاز بیشتری به مراقبت دارد و چون دانشجویان ارشد تجربه زندگی دانشجویی را دارند مشکلات‌شان نیز متفاوت تر است.

سلامت
■ سال نوزدهم
■ شماره ۵۳۵۸
■ دوشنبه
■ ۱۶ اردیبهشت‌ماه ۱۳۹۲
■ ۲۵ جمادی‌الثانی ۱۴۳۴
■ ۶ مه ۲۰۱۳

تشریح تازه‌های درمان افتادگی‌های پلک، ابرو و صورت در گفت‌وگو با *ایران*:

پلک‌های افتاده بالا!

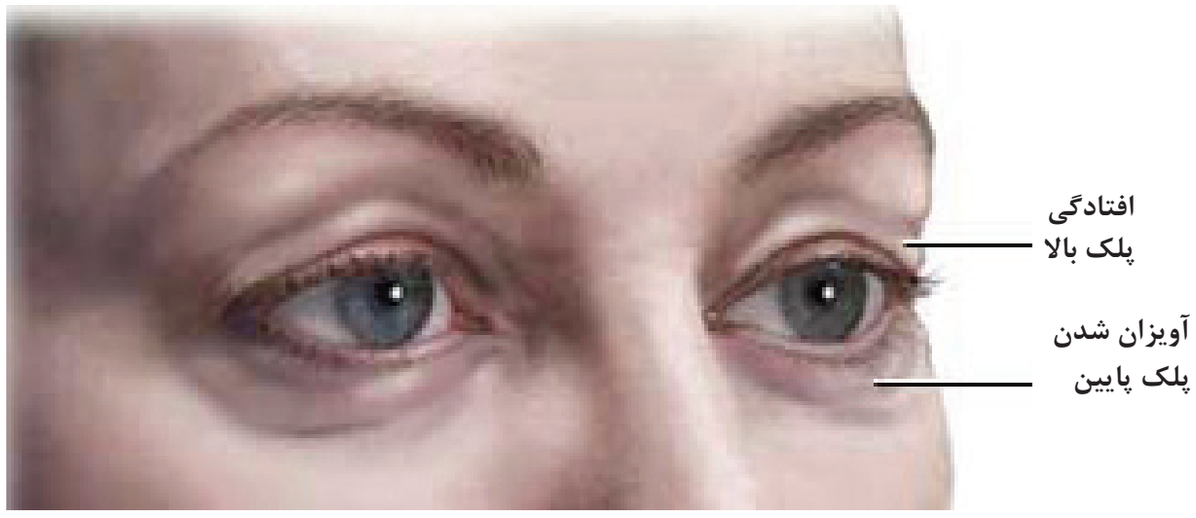

بلفاروپلاستی برای کاهش یا حذف افتادگی پلک‌ها انجام می‌شود

رضا حسینمردی

فناوری‌های جدید جراحی و افزایش آگاهی افراد جامعه موجب شده است تا در سال‌های اخیر شاهد افزایش شمار متقاضیان برای جراحی‌های تنه باشیم. امروزه علاوه بر جراحی‌های پلاستیک و زیبایی بینی که به اپیدمی در جامعه تبدیل شده، جراحی‌های صورت به‌ویژه پلک، همپای جراحی پلاستیک بینی متقاضی بسیاری پیدا کرده است. افتادگی پلک، به‌ویژه پلک بالا (فوقانی) که شیوع قابل‌توجهی یافته فقط می‌تواند به خود پلک منتهی شده یا در ارتباط با ابرو و پیشانی یا همه صورت باشد.

در این میان البته مانند آنچه در سایر مسائل مربوط به پزشکی شاهد آن هستیم، تبلیغات به‌ویژه از دسته غیرواقع و عوام‌فریب آن، از پزشکی عقب نمانده و مثلاً در بعضی تبلیغات دیده می‌شود که با یک نخ مدعی می‌شوند مشکلات افتادگی ابرو و پلک‌ها به آسانی برطرف می‌شود. ادعایی که به گفته بسیاری از متخصصان و پزشکان نمی‌تواند در درازمدت نظر بیمار را تامین کند و در نهایت مشکل آن‌ها دوباره به قوت قبل باز خواهد گشت. در این‌باره دکتر سارا قربانی، فوق‌تخصص جراحی پلاستیک و ترمیمی و عضو انجمن جراحان پلاستیک و زیبایی در گفت‌وگو با *ایران* توضیح می‌دهد که این نخ‌ها دست‌کم بیش از ۲ سال عملکرد خود را حفظ می‌کنند و اگرچه با افزایش سن احتمال شل شدن و بازگشت ارتجاعی دارند، اما شاهدیم که حتی در برخی افراد ۱۰ تا ۱۲ سال هم آثار خود را حفظ کرده و دیگر نیازی به اقدام مجدد نیست.

دکتر قربانی درباره افتادگی پلک و زمان آن هم این‌گونه توضیح می‌دهد که این افتادگی معمولا از ۳۵ سالگی به بعد با شل شدن و افزایش میزان پوست صورت شروع و شامل عضلات و چربی‌های پلک هم می‌شود. با بالا رفتن سن افراد، گاه حتی این شل شدن پوست تا روی مژه‌ها نیز کشیده شده و سنگینی آن احساس می‌شود. همین امر موجب می‌شود که بیشتر این افراد بعد از چند ساعت با خستگی و کاهش توانایی دید مواجه شوند.

● تکنیک های متفاوت در جراحی پلک

وی درباره انجام عمل افتادگی پلک با اشاره به این‌که این عمل با تکنیک‌های متفاوت و متنوعی انجام می‌شود، می‌گوید: این عمل جراحی تقریباً به شکل سرپایی انجام می‌شود. پس از معاینه و تایید نیاز به جراحی و بستری، در مدت یک تا یک و نیم ساعت جراحی انجام شده و پس از ۲ ساعت بستری موقت در مرکز درمانی، بیمار ترخیص می‌شود. البته چون گاه افتادگی همزمان ابروها هم وجود دارد، سعی می‌کنیم هر دو جراحی را با هم و از طریق همان یک برش یا برش‌های دیگر با هم انجام دهیم. برش مورد نیاز در حد فاصل محل رویش مو روی شقیقه‌ها و پیشانی ایجاد شده و با نخ‌های ویژه و با چند بخیه لایه‌های افتاده از جمله عضلات متصل و ضمایم آن را تک‌تک یا یکجا به ناحیه‌ای در زیر محل رویش موها روی جمجمه از دو یا سه نقطه متصل می‌کنیم.

وی با اشاره به این‌که وقتی قصد داریم مشکلی را برطرف کنیم، باید فیزیولوژی و علت به وجود آمدن یا تشدید آن را درک کرده و سپس اقدام به طرح درمان و اجرای آن کنیم، اظهار می‌کند: جراحی‌های اصلاحی در این موارد بسیار سبک‌تر بوده، اما در نهایت بدون آن نیز باز این احساس در افراد وجود دارد که از همسن‌های خود که جراحی نکرده‌اند، جوان‌تر به نظر می‌رسند. روش دیگری هم برای بالا کشیدن ابرو و پیشانی استفاده می‌شود که به آن آندوسکوپیک می‌گویند. البته این روش با کمترین برش یعنی از ۳ ناحیه، هر کدام ۲ برش ۳ سانتیمتری لابه‌لای موهای بالای پیشانی قابل انجام است که در مقایسه با روش‌های کلاسیک و قدیمی که از بالای یک گوش تا بالای گوش طرف دیگر، لابه‌لای موها برش نیاز داشت، بسیار مناسب‌تر است.

● بالا کشیدن پلک از طریق جمجمه

به گفته عضو انجمن جراحان پلاستیک و زیبایی در روش آندوسکوپیک، جراح با استفاده از دوربین آندوسکوپیک و چاقوی مخصوص آن، عضلات و افتادگی‌های عضلانی و پوستی از محل خود جدا شده را با روشی خاص و با محاسبات از قبل تعیین شده، بالا کشیده و در نقاط مناسب روی جمجمه بخیه می‌کند. در این میان مازاد باقیمانده عضلات و ضمائم آن برش داده و جدا می‌شود. روش آندوسکوپی تکنیک خوبی بوده و برش کمتری نیاز دارد و با عوارض کمتری همراه است، اما در مواردی که پوست پیشانی خیلی زیاد چروک‌های متعدد و افتادگی شدیدی دارد، توصیه می‌شود به جای جراحی لیفتینگ آندوسکوپیک، از روش جراحی باز استفاده شود.

اعمال جراحی لیفتینگ پیشانی صورت، ابروها و پلک مدتی است که با اعمال جراحی زیبایی و پلاستیک بینی رقابت می‌کند و تقریباً در این زمینه نیز به رتبه نخست جهان نزدیک می‌شویم

وی با اشاره به این‌که تشخیص انتخاب روش برعهده جراح بوده و اوست که می‌تواند بهترین و کم‌عارضه‌ترین نوع تکنیک جراحی پلاستیک را برای بیمار استفاده کند، می‌گوید: روش‌های جراحی پلاستیک در ایران کاملا به روز و همگام بسیاری از کشورهای جهان است. اعمال جراحی لیفتینگ پیشانی صورت، ابروها و پلک مدتی است که با اعمال جراحی زیبایی و پلاستیک بینی رقابت می‌کند و تقریباً در این زمینه نیز به رتبه نخست جهان نزدیک می‌شویم. علت این مسأله افزایش آگاهی و تمایل به این نوع جراحی از یک‌سو و افزایش جمعیت دارای سن و سال بالا از سوی دیگر است.

● سن مناسب برای جراحی پلک ها

وی با تاکید بر این‌که نقش این‌جراحی‌ها در بهبود کیفیت زندگی و رضایتمندی افراد ثابت شده است، می‌افزاید: متأسفانه در حال حاضر بسیاری از جوانان به این عمل‌ها گرایش نشان می‌دهند؛ به‌ویژه بالا کشیدن ابروها که مراجعه‌کنندگان از ۱۹ تا ۲۸ سالگی بیشترین مخاطبان آن را تشکیل می‌دهند. این کار کاملا نادرست بوده و همواره توصیه ما این است که افراد در سنین بالاتر از ۳۲ سال برای لیفت ابرو مراجعه کنند. چرا که از این سن پوست، خود را ول کرده و شل می‌شود. در این صورت اگر جراحی صورت بگیرد، نتایج ماندگار بهتری نسبت به سنین زیر ۲۸ سال خواهیم داشت و عود مجدد هم کمتر دیده می‌شود.

دکتر قربانی با بیان این‌که افراد زیر ۳۰ سال برای زیبایی به هیچ چیزی به‌ویژه تزریق بوتاکس احتیاجی ندارند، تاکید می‌کند: اگر این افراد قصد دارند برای درمان افتادگی پلک یا ابروها اقدام کنند، بهتر است برای گرفتن بهترین نتیجه حداکثر از سن ۳۸ سالگی به بالا آن هم با نظر پزشک معالج و باتجربه اقدام کنند. افرادی که به علل وراثتی و مشکلات ژنتیکی به افتادگی پلک و ابروها مبتلا هستند، از این امر جدا بوده و براساس تشخیص و معاینات لازم حتی شاید در سنین ۲۰ تا ۲۵ سالگی هم کاندیدای جراحی پلاستیک باشند. افرادی که مشکلی نداشته و جوان و با طراوت هستند، معمولاً با وسواس، در سنین کم به دنبال جراحی زیبایی می‌روند و تمایل دارند که تغییرات مافوق تصوری را شاهد باشند. عمل‌های جراحی در این افراد شاید توقع طبیعی و نرمال را برطرف نکند چه رسد به اینکه انتظار سوپرنرمال و بیش از تصور را برطرف کند.

● عوارض پس از جراحی

وی با اشاره به این‌که بیشتر این افراد از پیامدهای عمل جراحی ناراضی خواهند بود، می‌گوید: در این شرایط معمولاً به علت جوان بودن، ارتجاعی بودن یا سالم بودن بافت کلاژن و اینکه تغییرات جدی در پوست ایجاد نشده است، متأسفانه کمتر از ۶ ماه شاهد بازگشت پوست به وضع نخست خود هستیم. این عمل‌ها بی‌شک عوارض خود را خواهد داشت که ازجمله می‌توان به ریزش مو در محل برش و جراحی پیشانی، عفونی شدن، باقی ماندن جای جراحی و مشکلات عصبی اشاره کرد. به گفته وی درباره پلک باید مطمئن باشیم که این افراد مشکلات چشمی، اختلالات دید، خشکی چشم یا آبریزش چشم نداشته باشند و از مشکلات غددی مانند پرکاری تیروئید و به‌ویژه اختلالات دید و بینایی نیز مطلع باشیم. سابقه دیابت و فشار خون هم از دیگر نکات قابل‌توجه است.

این فوق تخصص جراحی پلاستیک با بیان این‌که طراحی قبل از عمل و نبود تقارن‌های قبل از عمل بسیار مهم است، می‌گوید: باید توجه بیمار را به این مسائل جلب کنیم تا بداند چه مشکلاتی قبل از عمل داشته و تا چه حد قابل درمان و اصلاح است. در این شرایط به طراحی درمان می‌رسیم که باید متقارن و به اندازه طبیعی باشد. برداشتن بیش از حد پوست پلک می‌تواند به باز ماندن پلک، خشکی چشم و زخم قرنیه، اختلالات بینایی و حتی مشکلات جدی‌تر منجر شود. اگر پوست اضافی پلک را کمتر از حد مورد نیاز برداریم، مشکل بیمار حل نشده و احتمالا کمتر از ۲ سال برای پیگیری مجدد عود افتادگی پلک به باز خواهد گشت. نبود دقت در برداشتن میزان مناسب از بافت‌های اضافه شامل بافت‌های زیر پوست ازجمله چربی هم می‌تواند نتیجه عمل را نازیبا کرده و توده به‌جامانده‌ای را ایجاد کند. اگرچه عمل جراحی پلک، ساده به شمار می‌رود، اما باید دانست که یکی از پیچیده‌ترین عمل‌های جراحی پلاستیک چشم محسوب شده و این مهم بارها از سوی جراحان سراسر دنیا اعلام شده است.

وی درباره پف زیر چشم هم با بیان این‌که علت این نوع تورم متفاوت است و می‌تواند به علت چربی بیش از اندازه، رشد غیرعادی عضله و تجمع آب باش، توضیح می‌دهد: وقتی پف زیر چشم به علت تجمع چربی و رشد غیرطبیعی عضله باشد، درمان آن ساده، موثر، ماندگار و موفق‌تر است، اما اگر علت این پف تجمع آب به علت سینوزیت، کم‌کاری تیروئید، مشکلات کلیه و کبد باشد که به‌ویژه این مسأله برای زنان در ایام عادت ماهانه و تجمع بیش از حد آب، وضوح و افزایش حجم بیشتری دارد، باید دانست که جراحی پلک برای رفع پف و برجستگی آن موفقیت چندانی نداشته و توصیه نمی‌شود. باید ابتدا عامل زمینه‌ای از جمله سینوزیت و مشکل غددی را رفع کرد.

● صورت، پرترافیک ترین قسمت بدن!

دکتر قربانی درباره بوتاکس هم می‌گوید: این ماده دارویی را نباید با ژل که برای پر کردن چین و چروک‌های عمیق چهره استفاده می‌شود، اشتباه گرفت. بوتاکس پس از تزریق، جذب می‌شود و فقط اثر آن که فلج موقت عضلات چهره است، باقی می‌ماند و اثر پرکنندگی ندارد. خوشبختانه این ماده نیاز ما را به جراحی‌های پیشانی کمتر کرده، سن این جراحی‌ها را بالاتر برده و در واقع ماندگاری را بیشتر کرده است. این ماده عمل چین‌ها را کم، از بروز چین‌های جدید و از اینکه چین‌های جدید نیز عمیق‌تر شود، جلوگیری می‌کند. وی با اشاره به این‌که استفاده از ژل به‌ویژه در نواحی پیشانی و نقاط اخم به هیچ وجه توصیه نمی‌شود، می‌گوید: ژل بعد از مدتی حرکت کرده و در ریشه بینی یا در پلک‌های بالا جمع می‌شود. تخلیه آن هیچ‌گاه کامل نشده و همیشه مقداری باقی می‌ماند. عفونت‌های مکرر حتی در نواحی چشم از دیگر عوارض این نوع ژل‌هاست که در مقایسه با تزریق چربی هیچ برتری و مزیتی ندارد. برای افتادگی صورت تکنیک‌های وسیع‌تر و پیشرفته‌تر است. وی در پایان با تاکید بر این‌که بافت‌های زیرین از جمله عضله و چربی و عروق پوست هم محکوم به افتادگی است، می‌گوید: صورت، پرترافیک‌ترین ناحیه از نظر عروق و اعصاب است. از آنجا که احتمال آسیب به این قسمت‌های حساس بسیار زیاد است، توصیه می‌شود افرادی اقدام به جراحی این نواحی کنند که از تبحر کافی برخوردار بوده و آناتومی و فیزیولوژی سر، صورت و گردن را می‌دانند و تجربه کافی دارند.

دیدگاه

برخورد قاطع با عرضه فرآورده‌های دارویی و تجهیزات پزشکی غیرمجاز

معاونان غذا و داروی دانشگاه‌های علوم پزشکی سراسر کشور در بیانیه‌ای بر برخورد قاطع با تبلیغات غیرمجاز و عرضه فرآورده‌های دارویی، آرایشی – بهداشتی و تجهیزات و ملزومات مصرفی پزشکی غیرمجاز تاکید کردند.

معاونان غذا و داروی دانشگاه‌های علوم پزشکی در نخستین گردهمایی خود در سال جدید، در بیانیه‌ای اعلام کردند که در برابر پدیده شوم و ناپسند قاچاق، تبلیغات غیرمجاز و عرضه فرآورده‌های دارویی، آرایشی، بهداشتی و تجهیزات و ملزومات مصرفی غیرمجاز، برخورد قاطع معاونت‌های غذا و دارو و سازمان‌های انتظامی و قضایی مورد تاکید است و در این زمینه الزام در اجرای طرح کنترل اصالت و سلامت و الصاق برچسب مذکور با آرم متولی سلامت کشور ضروری است.

در این بیانیه همچنین علاوه بر استقبال از تاسیس معاونت طب سنتی در وزارت بهداشت و درمان برضرورت اطلاع‌رسانی، فرهنگ‌سازی و نظارت مناسب در حوزه ارائه خدمات دارویی سنتی و طبیعی و برخورد قاطع با متخلفان و سودجویان در این عرصه تاکید شده است. برنامه‌ریزی تکمیلی و راه‌اندازی سامانه‌های هوشمند نظارت، اطلاع‌رسانی و ارائه خدمات دارویی به بیماران در شفاف‌ترین و سریع‌ترین شکل ممکن هم در این بیانیه مورد تاکید قرار گرفته و همچنین بر تخصیص مکفی و به موقع منابع ارزی و ریالی لازم برای تامین مواد اولیه دارویی و نیز داروهای وارداتی از سوی بانک مرکزی، مورد تاکید و درخواست نظام سلامت قرار گرفته است.

نوبت سوم
شهرداری هشتگرد
آگهی تجدید مزایده عمومی
شهرداری هشتگرد در نظر دارد بر استناد مجوز شماره ۱۴/۴۰۸۹/ش مورخ ۹۱/۱۲/۵ شورای محترم اسلامی شهر هشتگرد نسبت به فروش دو قطعه عرصه و اعیانی به شماره‌های ۷۱ و ۷۰ به مساحت ۷۴۷۷/۳۴ مترمربع با کاربری صنعتی واقع در شهرک صنعتی- ضلع شمالی بلوار کارگر بر اساس نظریه کارشناس رسمی دادگستری و از طریق مزایده عمومی به اشخاص حقیقی یا حقوقی اقدام نماید. لذا متقاضیان شرکت در مزایده می‌توانند جهت دریافت اوراق مزایده یک هفته پس از چاپ آگهی نوبت اول به واحد امور قراردادها مراجعه و یا با شماره تلفن‌های ۴-۴۴۲۲۲۰۲۲-۰۲۶ تماس حاصل نمایند.
عبدالرضا کاوری‌زاده - شهردار هشتگرد
تاریخ انتشار نوبت اول: ۹۲/۲/۱۶ تاریخ انتشار نوبت دوم: ۹۲/۲/۲۳
۱۰۰

آگهی مناقصه عمومی (یک مرحله‌ای)
نوبت دوم
شرکت آب و فاضلاب جنوب شرقی استان تهران
۱- دستگاه مناقصه‌گزار: شرکت آب و فاضلاب جنوب شرقی استان تهران به نمایندگی از شرکت آب و فاضلاب استان تهران
۲- موضوع مناقصه: عملیات اجرایی احداث خطوط جمع‌آوری و انتقال آب چاه های شریف‌آباد به مخزن ۱۰۰۰ متر مکعبی به میزان ۴۰۰۰ مترلوله در اقطار ۴۰۰ الی ۶۰۰ میلیمتری چدن داکتیل
۳- مدت اجرای پروژه: چهار ماه
۴- مهلت و محل دریافت اسناد مناقصه: متقاضیان شرکت در مناقصه می‌توانند حداکثر تا ساعت ۱۵ روز شنبه مورخ ۹۲/۲/۲۸ با معرفی‌نامه معتبر و فیش بانکی واریز شده هزینه خرید اسناد به دبیرخانه مرکزی این شرکت به نشانی ورامین - مجتمع ادارات - خیابان دولت - شرکت آب و فاضلاب جنوب‌شرقی استان تهران - امور بازرگانی و قراردادها تلفن: ۳۶۲۷۰۰۱۵-۰۲۱ مراجعه و نسبت به دریافت اسناد مناقصه اقدام نمایند.
۵- محل اعتبار: طرح‌های عمرانی
۶- مبلغ برآورد: ۲۷۹ / ۳۶۴ / ۴۹۳ / ریال بر اساس فهرست بهای پایه رشته خطوط انتقال آب سال ۱۳۸۸
۷- مدت اعتبار پیشنهادها: سه ماه می‌باشد.
۸- مبلغ تضمین شرکت در مناقصه: به میزان ۹۸۰ / ۰۰۰ / ۱۰ ریال و به صورت یکی از انواع ذیل می‌باشد: ضمانت‌نامه بانکی معتبر یا به صورت واریز نقدی به حساب جاری شماره ۲۱۷۵۱۶۱۳۰۲۰۰۴ نزد بانک ملی شعبه دکتر فاطمی به نام شرکت آب و فاضلاب استان تهران و به پیشنهادهای فاقد امضا، مشروط، مخدوش، فاقد سپرده و سپرده‌های مخدوش یا سپرده‌های کمتر از میزان مقرر، چک شخصی و نظایر آن و همچنین پیشنهاداتی که بعد از انقضای مدت مقرر واصل شود مطلقاً ترتیب اثر داده نخواهد شد.
۹- مهلت و محل تحویل پیشنهادها: تا ساعت ۱۵ روز سه‌شنبه مورخ ۹۲/۳/۷ به دبیرخانه مرکزی این شرکت به نشانی مذکور.
۱۰- زمان و محل گشایش پیشنهادها: ساعت ۱۰ صبح روز چهارشنبه مورخ ۹۲/۳/۸ در دفتر ذیحسابی طرح‌های عمرانی شرکت آب و فاضلاب استان تهران (خیابان دکتر فاطمی تقاطع خیابان حجاب)
۱۱- هزینه درج دو نوبت آگهی به عهده برنده مناقصه می‌باشد.
۱۲- سایر اطلاعات مربوطه در اسناد مناقصه مندرج است.
هزینه خرید اسناد: ۲۰۰ / ۰۰۰ ریال (دویست هزار ریال) می‌باشد که باید به حساب شماره ۰۱۰۸۳۸۰۹۷۴۰۰۶ بانک ملی ایران واریز و فیش آن به امور بازرگانی و قراردادها ارائه گردد.
نشانی سایت‌های اینترنتی: (http://www.nww.co.ir)، (http://www.tpww.co.ir)
(http://www.iets.mporg.ir)
شرکت آب و فاضلاب جنوب شرقی استان تهران
۱۰۰

آگهی مزایده حضوری
بنیاد مسکن انقلاب اسلامی
بنیاد مسکن انقلاب اسلامی استان لرستان در نظر دارد خودروهای مشروحه ذیل و اقلام مازاد بر نیاز خود را از طریق مزایده حضوری به فروش برساند.
۱/ کمپرسی بنز ۱۹۲۱ اوراقی یک دستگاه ۲/ کمپرسی بنز ۶۰۸ اوراقی یک دستگاه ۳/ کمپرسی ولوو N10 یک دستگاه ۴/ پژو سواری ۵ دستگاه ۵/ وانت مزدا دو کابین چهار دستگاه ۶/ اتاق کمپرسی کامل با زیرشاسی و کمپرس ۷/ اتاق کمپرسی کامل بدون زیرشاسی و کمپرس ۸/ قطعات صفحه ستون ۹/ داغی قطعات ۱۰/ لاستیک مستعمل
متقاضیان می‌توانند جهت کسب اطلاعات بیشتر و شرکت در مزایده به نشانی خرم‌آباد، میدان ۲۲ بهمن، خیابان ولیعصر جنب بانک صادرات و یا با تلفن‌های ۲-۳۲۲۱۰۶۱-۰۶۶۱ تماس حاصل فرمایند.
زمان بازدید: ۹۲/۲/۱۷ لغایت ۹۲/۲/۲۵
زمان برگزاری مزایده: صبح روز پنج‌شنبه مورخ ۹۲/۲/۲۶
روابط عمومی بنیاد مسکن انقلاب اسلامی استان لرستان
۱۰۰

شغل شما چیست؟
افتخار ارائه نرم افزارهای مالی برای ۲۰۰ گروه شغلی گوناگون
نرم افزارهای مالی یکپارچه هلو
تلفن ویژه فروش: ۴۲ ۱۱ ۲۲ ۲۲
تلفن ویژه خدمات: ۲۳۰۶۷-۰۲۱
هلو
ظاهری زیبا، هسته ای محکم
www.torfehnegar.com

CH2=CH2 CH2=CH2 CH2=CH2 CH2=CH2 CH2=CH2 CH2=CH2 CH2=CH2 CH2=CH2 CH2=CH2
آگهی مناقصه عمومی شماره ۳۱۰/ ۹۲
شرکت ملی صنایع پتروشیمی
شرکت پتروشیمی اروند (سهامی خاص)
شرکت پتروشیمی اروند در نظر دارد خرید موضوع این آگهی را بر اساس شرایط کلی و سایر تعهدات مندرج در اسناد مناقصه و از طریق برگزاری مناقصه عمومی از اشخاص حقوقی واجد شرایط خریداری نماید.
۱- موضوع مختصر مناقصه: خرید رزین فوران- پودر فوران

ITEM	UNIT	QUANTITY	DESCRIPTION
1	kg	1100	KCH FU Solution 1 رزین فوران
2	kg	4000	KCH FU Powder 1 L:7 پودر فوران
3	lit	100	هاردنر مربوط به رزین فوران فوق

۲- نوع و میزان تضمین شرکت در مناقصه: میزان سپرده شرکت در مناقصه مبلغ ۵۰ / ۰۰۰ / ۰۰۰ ریال می‌باشد که می‌بایست به صورت چک تضمین شده، ضمانت‌نامه بانکی و یا واریز وجه نقد به حساب جاری ۶۰۹۴۲۰۰۰۳۰ نزد بانک تجارت، شعبه شرکت پتروشیمی اروند
۳- محل تحویل کالا موضوع مورد مناقصه: شرکت پتروشیمی اروند.
۴- شرایط شرکت در مناقصه و مدارک مورد نیاز جهت دریافت اسناد: ۱-۴- توانایی ارایه تضمین مطابق بند ۲
۲-۴- ارایه تأیید صلاحیت اداره کار مربوط به سال جاری
۵- مبلغ خرید اسناد مناقصه: ۲۰۰ / ۰۰۰ ریال در وجه شرکت پتروشیمی اروند به شماره حساب جاری ۶۰۹۴۲۰۰۰۳۰ بانک تجارت شعبه شرکت پتروشیمی اروند.
لذا از متقاضیانی که امکانات، توانایی مالی و شرایط اولیه مندرج در بند ۴ این آگهی را دارا هستند دعوت به عمل می‌آید حداکثر ظرف مدت ۵ روز (به استثناء پنجشنبه و روزهای تعطیل) از زمان درج این آگهی در روزنامه با در دست داشتن کلیه مدارک شامل اساسنامه، آگهی ثبت شرکت در روزنامه رسمی و آگهی آخرین تغییرات و مدارک مثبت مندرج در بند ۴ این آگهی به امور حقوقی و پیمانهای این شرکت واقع در استان خوزستان، بندرماهشهر، بندر امام خمینی (ره)، منطقه ویژه اقتصادی پتروشیمی، سایت ۳ و یا به آدرس تهران، میدان هفت تیر ابتدای خیابان کریم‌خان زند ساختمان شرکت ملی صنایع پتروشیمی پلاک ۳۸ طبقه سوم مراجعه نمایند. تلفن‌های تماس ۰۶۵۲۲۶۲۶۴۷۵-۰۶۵۲۲۶۲۶۴۷۶-۰۲۱۸۸۳۲۵۸۵۶
۶- مبلغ برآورد: ۱ / ۰۰۰ / ۰۰۰ / ۰۰۰ ریال
۷- محل دریافت اسناد مناقصه: امور حقوقی و پیمانهای این شرکت به نشانی مندرج در فوق
۸- مهلت تکمیل پیشنهادات مالی: در اسناد مناقصه ذکر شده است.
۹- هزینه آگهی بر عهده برنده مناقصه می‌باشد.
روابط عمومی شرکت پتروشیمی اروند
م الف/ ۵۲۲
۲/۳۵
تفکر توکل تلاش

آگهی مناقصه عمومی (یک مرحله‌ای)
نوبت دوم
شرکت آب و فاضلاب جنوب شرقی استان تهران
۱- دستگاه مناقصه‌گزار: شرکت آب و فاضلاب جنوب شرقی استان تهران به نمایندگی از شرکت آب و فاضلاب استان تهران
۲- موضوع مناقصه: خرید اتصالات و شیرآلات چدنی داکتیل در اقطار ۹۰۰ الی ۱۰۰۰ میلیمتری
۳- مهلت و محل دریافت اسناد مناقصه: متقاضیان شرکت در مناقصه می‌توانند حداکثر تا ساعت ۱۵ روز شنبه مورخ ۹۲/۲/۲۸ با معرفی‌نامه معتبر و فیش بانکی واریز شده هزینه خرید اسناد به دبیرخانه مرکزی این شرکت به نشانی ورامین - مجتمع ادارات - خیابان دولت - شرکت آب و فاضلاب جنوب‌شرقی استان تهران - امور بازرگانی و قراردادها تلفن: ۳۶۲۷۰۰۱۵-۰۲۱ مراجعه و نسبت به دریافت اسناد مناقصه اقدام نمایند.
۴- محل اعتبار: طرح‌های عمرانی
۵- مدت تحویل کالا: یک ماه از زمان ابلاغ
۶- مدت اعتبار پیشنهادها: سه ماه می‌باشد.
۷- مبلغ تضمین شرکت در مناقصه: به میزان ۱۳۰ / ۰۰۰ / ۰۰۰ ریال و به صورت یکی از انواع ذیل می‌باشد:
ضمانت‌نامه بانکی معتبر یا به صورت واریز نقدی به حساب جاری شماره ۲۱۷۵۱۶۱۳۰۲۰۰۴ نزد بانک ملی شعبه دکتر فاطمی به نام شرکت آب و فاضلاب استان تهران و به پیشنهادهای فاقد امضا، مشروط، مخدوش، فاقد سپرده و سپرده‌های مخدوش یا سپرده‌های کمتر از میزان مقرر، چک شخصی و نظایر آن و همچنین پیشنهاداتی که بعد از انقضای مدت مقرر واصل شود مطلقاً ترتیب اثر داده نخواهد شد.
۸- مهلت و محل تحویل پیشنهادها: تا ساعت ۱۵ روز سه‌شنبه مورخ ۹۲/۳/۷ به دبیرخانه مرکزی این شرکت به نشانی مذکور.
۹- زمان و محل گشایش پیشنهادها: ساعت ۱۰ صبح روز چهارشنبه مورخ ۹۲/۳/۸ در دفتر ذیحسابی طرح‌های عمرانی شرکت آب و فاضلاب استان تهران (خیابان دکتر فاطمی تقاطع خیابان حجاب)
۱۰- هزینه درج دو نوبت آگهی به عهده برنده مناقصه می‌باشد.
۱۱- سایر اطلاعات مربوطه در اسناد مناقصه مندرج است.
هزینه خرید اسناد: ۲۰۰ / ۰۰۰ ریال (دویست هزار ریال) می‌باشد که باید به حساب شماره ۰۱۰۸۳۸۰۹۷۴۰۰۶ بانک ملی ایران واریز و فیش آن به امور بازرگانی و قراردادها ارائه گردد.
نشانی سایت‌های اینترنتی: (http://www.nww.co.ir)، (http://www.tpww.co.ir)
(http://www.iets.mporg.ir)
شرکت آب و فاضلاب جنوب شرقی استان تهران
۱۰۰

آگهی مناقصه عمومی (دو مرحله‌ای)
نوبت دوم
شرکت آب و فاضلاب جنوب شرقی استان تهران
۱- دستگاه مناقصه‌گزار: شرکت آب و فاضلاب جنوب شرقی استان تهران به نمایندگی از شرکت آب و فاضلاب استان تهران
۲- موضوع مناقصه: عملیات اجرایی احداث خطوط انتقال آبرسانی از تصفیه خانه سد ماملو به شهرهای قرچک و پاکدشت به میزان ۶۲۰۰ مترلوله در اقطار ۴۰۰ الی ۱۰۰۰ میلیمتری چدنی داکتیل
۳- مدت اجرای پروژه: شش ماه
۴- مهلت و محل دریافت اسناد مناقصه: متقاضیان شرکت در مناقصه می‌توانند حداکثر تا ساعت ۱۵ روز شنبه مورخ ۹۲/۲/۲۸ با معرفی‌نامه معتبر و فیش بانکی واریز شده هزینه خرید اسناد به دبیرخانه مرکزی این شرکت به نشانی ورامین - مجتمع ادارات - خیابان دولت - شرکت آب و فاضلاب جنوب‌شرقی استان تهران - امور بازرگانی و قراردادها تلفن: ۳۶۲۷۰۰۱۵-۰۲۱ مراجعه و نسبت به دریافت اسناد مناقصه اقدام نمایند.
۵- محل اعتبار: طرح‌های عمرانی
۶- مبلغ برآورد: ۴ / ۹۲۷ / ۴۱۶ / ۸۲۰ ریال بر اساس فهرست بهای پایه رشته خطوط انتقال آب سال ۱۳۸۸
۷- مدت اعتبار پیشنهادها: سه ماه می‌باشد.
۸- مبلغ تضمین شرکت در مناقصه: به میزان ۲۱ / ۲۸۲ / ۲۵۰ ریال و به صورت یکی از انواع ذیل می‌باشد:
ضمانت‌نامه بانکی معتبر یا به صورت واریز نقدی به حساب جاری شماره ۲۱۷۵۱۶۱۳۰۲۰۰۴ نزد بانک ملی شعبه دکتر فاطمی به نام شرکت آب و فاضلاب استان تهران و به پیشنهادهای فاقد امضا، مشروط، مخدوش، فاقد سپرده و سپرده‌های مخدوش یا سپرده‌های کمتر از میزان مقرر، چک شخصی و نظایر آن و همچنین پیشنهاداتی که بعد از انقضای مدت مقرر واصل شود مطلقاً ترتیب اثر داده نخواهد شد.
۹- مهلت و محل تحویل پیشنهادها: تا ساعت ۱۵ روز سه‌شنبه مورخ ۹۲/۳/۷ به دبیرخانه مرکزی این شرکت به نشانی مذکور.
۱۰- زمان و محل گشایش پیشنهادها: ساعت ۱۰ صبح روز چهارشنبه مورخ ۹۲/۳/۸ در دفتر ذیحسابی طرح‌های عمرانی شرکت آب و فاضلاب استان تهران (خیابان دکتر فاطمی تقاطع خیابان حجاب)
۱۱- هزینه درج دو نوبت آگهی به عهده برنده مناقصه می‌باشد.
۱۲- سایر اطلاعات مربوطه در اسناد مناقصه مندرج است.
هزینه خرید اسناد: ۲۰۰ / ۰۰۰ ریال (دویست هزار ریال) می‌باشد که باید به حساب شماره ۰۱۰۸۳۸۰۹۷۴۰۰۶ بانک ملی ایران واریز و فیش آن به امور بازرگانی و قراردادها ارائه گردد.
نشانی سایت‌های اینترنتی: (http://www.nww.co.ir)، (http://www.tpww.co.ir)
(http://www.iets.mporg.ir)
شرکت آب و فاضلاب جنوب شرقی استان تهران
۱۰۰

■ سال نوزدهم
■ شماره ۵۳۵۸
■ دوشنبه
■ ۱۶ اردیبهشت‌ماه ۱۳۹۲
■ ۲۵ جمادی‌الثانی ۱۴۳۴
■ ۶ مه ۲۰۱۳

قانون

خواستگاری دختران

قانون فقط در مقام تبیین کلی حقوق است و به جزییات مسائل خصوصی شهروندان کاری ندارد. در مورد حق خواستگاری دختران باید گفت که قانون مدنی به طور شفاف و واضح و رسمی این حق را ساقط نکرده، بلکه سعی کرده به تأسی از قواعد و مبانی فقهی حق مردان را در این خصوص نهادینه کند. آنچه در این گونه موارد مانع ایجاد می‌کند و فضا را سنگین جلوه می‌دهد، عرف و نوع نگاه مردم است که – غالباً به شکل ذهنی– موانعی را بر سر راه دخترانی که قصد دارند به شکلی معقول و البته با رعایت جوانب اخلاقی و اجتماعی از پسری خواستگاری کنند، ایجاد می‌کند و اگر چنین اقدامی – حتی به شکل موردی – از سوی دختری صورت گیرد، نه قانون مدنی که «مرد» را به عنوان «خواستگار» معرفی کرده، متعرض این اقدام خواهد شد و نه مقامات قضایی به این گونه موارد ورود می‌کنند.

قانون مدنی در ماده ۱۰۳۴ می‌گوید: «مرد می‌تواند از هر زنی که خالی از موانع نکاح باشد، خواستگاری کند.» به نظر می‌رسد این ماده قانونی به این لحاظ به طور خاص از خواستگاری مرد از زن سخن به میان آورده است که محدودیت‌ها و موانع بر سر راه خواستگاری از زنان یا دخترانی که با موانعی روبه رو هستند را یادآوری کند. بنابراین باید قایل به آن باشیم که اگر در مواد قانون مدنی به طور خاص از خواستگاری زن صحبت نشده به این خاطر است که موانع شرعی و یا قانون خاصی بر سر راه مردان مجرد نیست، نه اینکه حق خواستگاری را قانون مدنی صرفاً به مردان داده باشد و برای حق انتخاب دختران و یا زنان خالی از موانع نکاح، ارزش حقوقی قایل نباشد.

پرونده ای عجیب که در دادگاه خانواده تهران مطرح شد

درخواست جدایی از داماد ۸۰ ساله

ایران واشقانی فراهانی

پیرمرد عصبانی بود و دست‌هایش آشکارا می‌لرزید. هیچ‌گاه فکر نمی‌کرد که در سن ۸۰ سالگی مجبور باشد در دادگاه خانواده به‌دفاع از خود بپردازد.

حس می‌کرد اعتبار موی‌سپید و سال‌های عمرش با یک تصمیم عجولانه و حساب‌نشده برباد رفته است و حالا پس از یک عمر آبروداری، ماجرای زندگی‌اش به‌یک‌باره سر زبان‌ها افتاده است.

در اوج ناراحتی سعی‌می‌کرد با حفظ آرامش، خودش را کنترل کند اما افسوس که آرامش درونی‌اش از دو سال پیش از بین رفته بود و پیرمرد حالا احساس سرشکستگی و سرخوردگی می‌کرد.

دقایقی بعد منشی دادگاه مرد سالخورده را فراخواند. در حالی‌که او به سختی و عصازنان به سمت اتاق دادگاه قدم بر می‌داشت، ناگهان زن جوانی با عجله خود را به دادگاه رساند و روی صندلی ردیف جلو نشست.

قاضی دادگاه پس از نگاهی گذرا به پرونده‌ای که روی میزش قرار داشت، از پیرمرد خواست درباره خواسته‌اش مبنی بر تمکین توضیح دهد.

● ادعاهای پیرمرد عصبانی

او درحالی که سر خود را به نشانه تاسف تکان داد، آه بلندی کشید و گفت: دو سال پیش هنگام عبور از خیابان هدف کیف‌قاپی‌قرار گرفتم و دو موتورسوار ناشناس کیف دستی‌ام را دزدیدند. به‌خاطر آن‌که مدارک شناسایی‌ام نیز در همان کیف بود، ناچار به‌طرح شکایت در کلانتری شدم و در آنجا بود که با «سوسن» آشنا شدم. زن جوان به‌شدت اشک می‌ریخت و مهلت می‌خواست. چرا که صاحبخانه‌اش اثاثیه او را به‌دلیل نپرداختن اجاره‌خانه بیرون ریخته بود و او سرپناهی نداشت.

زن‌جوان آنقدر درمانده به‌نظر می‌رسید که با تمام وجودم تصمیم‌گرفتم به او کمک کنم و راهی برای نجاتش پیدا کنم.

بنابراین همان لحظه با صاحبخانه‌اش صحبت کردم و بدهی ۷۰۰ هزار تومانی او را پرداختم. بعدهم از زن جوان خواستم به‌عنوان پرستار در خانه‌ام کار کند حقوق مناسبی هم برایش در نظر گرفتم.

حتی تصمیم گرفتم اگر روزی فرصت ازدواج برایش فراهم شد، جهیزیه‌ای مناسب تهیه کنم و او را به خانه بخت بفرستم. اما حدود یکماه که از کارکردن او در خانه‌ام می‌گذشت، او با دخترم بنای ناسازگاری گذاشت و مشاجره لفظی و لجبازی آن‌ها کانون زندگی‌ام را به میدان جنگ تبدیل کرد. نمی‌دانستم تصمیم درست و منطقی چیست و چگونه می‌توانم حرمت و شأن آن دو را حفظ کنم. تا این‌که «سوسن» به من پیشنهاد ازدواج داد و تقاضا کرد خانه‌ای مستقل برایش تهیه کنم و زندگی آرام و بدون دردسری در کنار هم داشته باشیم.

نمی‌دانم با وجود این همه تجربه چرا خام شدم و بدون فکر و مشورت، پیشنهاد ازدواج با زنی را که ۴۵ سال از خودم جوان‌تر بود، پذیرفتم

پیرمرد با ناراحتی ادامه داد: حدود ۱۰ سال قبل همسرم از دنیا رفته بود و احساس تنهایی می‌کردم و از این‌که همدم و هم زبان نداشتم، در عذاب بودم. با این حال نمی‌دانم با وجود این همه تجربه چرا خام شدم و بدون فکر و مشورت، پیشنهاد ازدواج با زنی را که ۴۵ سال از خودم جوان‌تر بود پذیرفتم و به صداقتش اعتماد کردم.

وی ادامه داد: با وجود مخالفت‌های شدید دختر و اطرافیانم، بار دیگر پای سفره عقد نشستم و همسر دومم را با مهریه‌ای سنگین و احترامی خاص در برابر حیرت اطرافیان به خانه آوردم. هر چند از همان روز هدف کینه و خشم اعضای خانواده و اطرافیانم قرار گرفتم.

پس از آن پسرانم که در خارج از کشور زندگی می‌کنند، تماس تلفنی‌شان را با من قطع کردند و دخترم نیز مرا ترک کرد. در حالی که انتظار داشتم در برابر این همه سختی و ناملایمات، زندگی خوش و آرامی داشته باشم اما متاسفانه خیلی زود در دام نقشه‌های زن شیاد افتاده و قربانی توطئه‌هایش شدم چرا که همسر جوانم با خوراندن داروهای بیهوشی مرا در خانه حبس کرده بود و آنقدر بی‌جان و بی‌اراده شده بودم که قدرت مقابله با نقشه‌های شیطانی‌اش را نداشتم. «سوسن» با سوءاستفاده از ضعف جسمی و ذهنی‌ام اسناد و اوراق سفید امضایی از من به دست آورد. حتی مرا وادار کرد تا رمز کارت‌های اعتباری‌ام را به او اعلام کنم.

همسرم می‌دانست که فرزندانم به خاطر مخالفت با ازدواج‌مان مرا ترک کرده‌اند و ممکن است مدت‌ها سراغی از من نگیرند. بنابراین از فرصت پیش آمده بیشترین بهره را برد و طی ۲ ماه به همه خواسته‌های مالی‌اش دست یافت. تا این‌که بالاخره یک‌روز دخترم در اوج نگرانی به خانه‌ام آمد و نجاتم داد. او گفت خواب مادر مرحومش را دیده که نگرانم است و از آن‌ها گله می‌کند که چرا پدرشان را تنها گذاشته‌اند.

بدین‌ترتیب از دام همسر جوانم رهایی یافتم و به خانه قدیمی‌ام برگشتم تا پس از یک دوره استراحت و درمان، آرامش گذشته را بازیابم. اما چند روز قبل در اوج ناباوری احضاریه‌ای از دادگاه دریافت کرده و متوجه شدم همسرم مهریه‌اش را اجرا گذاشته است. به راستی که باورنکردنی بود ۳ ماه زندگی مشترک این همه دردسر ساز شده باشد و از این‌که با دلسوزی نابجا، فرزندانم را نیز در گردابی بی‌پایان گرفتار کرده بودم، احساس بدی داشتم.

پیرمرد ادامه داد: پس از پرداخت مهریه ۵۰۰ سکه طلا به همسرم با وجود مختومه شدن پرونده دادگاه خانواده متاسفانه همسرم حاضر به تمکین و ادامه زندگی نیست و طوری رفتار می‌کند که انگار مرا ندیده و نمی‌شناسد. بنابراین از دادگاه تقاضا دارم وظایف همسری را به او گوشزد کرده و او را وادار به تمکین کند.

پس از پایان حرف‌های شاکی، قاضی پرونده از زن جوان خواست در برابر ادعاهای همسر پیرش دفاع کند.

● درد دل های زن جوان

سوسن در حالی که به شدت اشک می‌ریخت، گفت: ۶ سال از ازدواج اولم می‌گذشت که همسرم به بهانه نازایی طلاقم داد و با دست خالی خانه مشترکمان را ترک کردم.

در حالی که در اوج جوانی زندگی سخت و عذاب‌آوری داشتم، به عنوان پرستار در خانه‌های شمال شهر از پیرمرد یا پیرزن‌های سالمند نگهداری و مراقبت می‌کردم اما افسوس که حقوقم کفاف اجاره خانه‌ام را نمی‌داد و با شکایت صاحبخانه ناچار به تخلیه شدم. همان روزها با آقا فرامرز آشنا شدم و او هم خیلی زود پیشنهاد ازدواج داد. ابتدا از شنیدن این پیشنهاد شوکه شدم چرا که او همسن پدرم بود.

مرد سالخورده تصمیم به تجدیدفراش با زنی همسن و سال دخترش گرفته بود، شاید اگر شرایط زندگی‌ام عادی بود، جواب درشتی به او می‌دادم

با این حال مرد سالخورده تصمیم به تجدیدفراش با زنی همسن و سال دخترش گرفته بود. شاید اگر شرایط زندگی‌ام عادی بود، جواب درشتی به او می‌دادم، اما در آن روز چاره‌ای جز قبول پیشنهاد ازدواج با پیرمرد را نداشتم. در واقع او بود که از فرصت پیش‌آمده سوءاستفاده کرد و فریبم داد. ضمن این‌که او مردی شکاک و بدبین است که به همه سوءظن دارد. حتی به خاطر بدرفتاری و کج‌خلقی‌هایش دخترش حاضر به ادامه زندگی با او نشد و ترکش کرد. همه از این پیرمرد بدبین فراری‌اند و تنهایش گذاشته‌اند.

او مرا متهم به طمع‌ورزی و مدام تحقیرم می‌کند و همه محبت‌هایم در نگاهش وظیفه‌ام است. دائم نیز با رفتارهای توهین‌آمیزش دلم را می‌شکند. از دست‌پخت من ایراد می‌گیرد و ضعف جسمانی‌اش را در اثر تغذیه بد و ناسالم می‌داند. باور کنید جانم به لبم رسیده و دیگر حاضر به ادامه زندگی با این شرایط نیستم.

بدین‌ترتیب قاضی دادگاه پس از دعوت طرفین به سازش، از آنان خواست با خوشرفتاری و رعایت حقوق یکدیگر وظایف قانونی و شرعی خود را به جا آورند و باعث آزار یکدیگر نشوند اما زن جوان گفت به خاطر مشکلات شدید شوهر سالخورده‌اش به هیچ‌عنوان حاضر به ادامه زندگی نیست.

در پایان جلسه، قاضی دادگاه یک هفته به آنان مهلت داد تا درمورد آینده زندگی‌شان تصمیم بگیرند وگرنه در صورت عدم توافق دادگاه درباره آن‌ها تصمیم خواهد گرفت.

ایمیل گروه قضایی ـ حقوقی: iranghazaei@yahoo.com – تلفن: ۸۴۷۱۲۶۵

اهمیت و جایگاه ویژه قضایی دادستان تهران

اسدالله باقرزاده

دادستان‌های همه حوزه‌های قضایی از جهت تعقیب بزهکاران از جایگاه یکسانی برخوردارند و همه آن‌ها به حکم قاعده اجباری بودن تعقیب، ملزم به تعقیب بزهکاران بدون اعمال تبعیض هستند جز در مواردی که از آن به متناسب بودن یا اقتضای تعقیب از آن یاد می‌شود. ولی در این میان به نظر می‌رسد دادستان تهران در مقایسه با دادستان‌های سایر حوزه‌های قضایی از اهمیت و جایگاه ویژه‌ای در مقررات قانونی برخوردار است. این اهمیت نوعاً از اهمیت حوزه‌ای که وی در آن به ایفای نقش می‌پردازد ناشی می‌شود. دادستان تهران را می‌توان نماد اعمال حاکمیت حکومت در مرکز کشور تلقی کرد. بنابراین به دو اعتبار می‌توان برای وی نقش و جایگاهی ممتاز در نظر گرفت. اول از بعد سیاسی و اجتماعی و دوم از بعد حقوقی این نوشتار در مقام تبیین ابعاد اهمیت دادستان تهران در سیستم قضایی است.

الف) بعد سیاسی و اجتماعی

بعد سیاسی و اجتماعی اهمیت دادستان بی‌ارتباط با بعد حقوقی آن نیست. به لحاظ اهمیت پرونده‌هایی که در مرکز کشور مطرح می‌شوند دادستان تهران از بعد سیاسی و اجتماعی از جایگاه ویژه‌ای برخوردار شده است. وقتی یک واقعه یا حادثه مهمی در تهران رخ می‌دهد همه نگاه‌ها به دادستان تهران و نحوه مداخله وی دوخته می‌شود. بنابراین قانونمداری نخستین انتظار شهروندان از همه دادستان‌ها و به خصوص دادستان تهران است. به این اعتبار نحوه اقدام دادستان از حساسیت ویژه‌ای برخوردار است و هرگونه اقدام ناصواب از طرف وی می‌تواند طرز تلقی متفاوتی را در مورد وی ایجاد نماید. دادستان تهران در برخورد با مسائل نه تنها باید ابعاد حقوقی محض پرونده‌ها، بلکه ابعاد سیاسی و اجتماعی و اقتصادی آن‌ها را نیز مورد توجه قرار دهد. کنترل یا نظارت نهادهای حقوق بشری داخل یا خارج از کشور بر عملکرد دادستان تهران نیز به این حساسیت می‌افزاید. وی باید به نحوی عمل نماید که در معرض انتقادهای غیرموجه قرار نگیرد و همه این ملاحظه‌کاری‌ها از دادستان تهران شخصیتی متفاوت از سایر دادستان‌ها می‌سازد. وی باید دارای اطلاعات سیاسی و اجتماعی نیز باشد و ملاحظه اوضاع و احوال پیرامونی را در اظهارنظرها و برخوردها بنماید. با توجه به ارتباط تنگاتنگی که بین مبنای عملکرد دادستان (حفظ نظم عمومی) و نقش ذاتی حکومت وجود دارد در برخی موارد مهم ممکن است عملکرد او مرادف تصمیم حکومت تلقی شود. پس اظهارنظرها و تصمیمات وی باید در مقایسه با دادستان‌های دیگر سنجیده‌تر باشد و از پختگی بیشتری برخوردار باشد.

قلمروهای متفاوت عملکرد وی نیز به پیچیدگی بحث می‌افزاید. با توجه به تنوع و گوناگونی حوزه‌هایی که در آن‌ها بحث تعقیب کیفری مطرح می‌شود مانند جرایم سیاسی، امنیتی، مطبوعاتی، اقتصادی و تاثیری که نحوه ایفای نقش وی بر فضای سیاسی و اجتماعی جامعه می‌گذارد انتظار همگان از وی ایفای نقشی ممتازتر است. در این میان عدم تبعیض وی نسبت به متهمان یا شاکی‌ها بر حسب نوع و درجه وابستگی آنها به افراد یا گروه‌ها می‌تواند به تثبیت جایگاه ممتاز مزبور کمک موثری نماید.

ب) بعد حقوقی

همچنان که گفته شد، ارتباط تنگاتنگی بین ابعاد سیاسی و اجتماعی و حقوقی اهمیت نقش دادستان وجود دارد. اهمیتی که بعد حقوقی شخصیت دادستان تهران برای وی ایجاد کرده است در توسعه صلاحیت دادسرای تهران نسبت به دادسراهای دیگر است. قانونگذار در مورد برخی از جرایم با عدول از صلاحیت محلی یک نوع صلاحیت اضافی در رسیدگی به برخی از جرایم به دادسرای تهران اعطا کرده است که به ذکر موارد مزبور می‌پردازیم:

۱- رسیدگی به جرایم برخی از افراد در صلاحیت انحصاری مراجع کیفری تهران است. توضیح این که به تاریخ ۱۳۰۷/۱۰/۲۰ قانون تشکیل و طرز رسیدگی دیوان جزای عمال دولت به تصویب رسید. طبق ماده یک این قانون «برای رسیدگی به ارتشا و اختلاس کلیه مستخدمین و ماموران دولتی و بلدی (اعم از رسمی و غیررسمی) دیوان جزای عمال دولت تشکیل می‌شود.» این قانون به تاریخ ۱۳۰۸/۹/۵ و ۱۳۱۰/۱۲/۱۲ و ۱۳۱۱/۸/۲۰ و ۱۳۱۳/۳/۲۲ و دی ماه ۱۳۱۷ و ۱۳۲۸/۵/۲ و ۱۳۳٤/۲/۱۹ با اصلاحاتی مواجه شد. طبق ماده ۳ قانون تشکیل و طرز رسیدگی دیوان جزای عمال دولت مصوب ۱۳۰۷/۱۰/۲۰ «حوزه صلاحیت دیوان جزا و مدعی‌العموم و مستنطقین آن تمام مملکت ایران است.» این دیوان به موجب ماده ۲ لایحه قانونی مربوط به تشکیل دیوان کیفر کارکنان دولت و طرز تعقیب ماموران دولتی در محل خدمت مصوب ۱۳۳٤/۲/۱۹ به دیوان کیفر کارکنان دولت تغییر نام داد و حوزه صلاحیت آن از اختلاس و ارتشا به همه جرایم افراد مفصله الاسامی مذکور در ماده ۲ توسعه داده شد. طبق ماده ۲ «رسیدگی به تمامی جرایم استانداران و معاونان وزارتخانه‌ها و مدیران کل و فرمانداران و روسای ادارات استان‌ها و شهرستان‌ها و کلیه کارمندان قضایی که به سبب شغل دولتی مرتکب می‌شوند در دیوان کیفر به عمل می‌آید و نیز رسیدگی به جرایم اختلاس و هر نوع تصرف غیرقانونی و ارتشا و کلاهبرداری به سبب شغل دولتی سایر مستخدمین و ماموران که در قوانین دیوان کیفر پیش‌بینی شده در صورتی که مبلغ مورد اختلاس یا تصرف غیرقانونی یا کلاهبرداری دفعتاً واحده یا مجموعاً از ۳۰ هزار ریال و مبلغ رشوه دفعتاً واحده یا مجموعاً از ۵ هزار ریال بیشتر باشد در صلاحیت دیوان کیفر است.» با تصویب لایحه قانونی تشکیل دادگاه‌های عمومی به تاریخ ۱۳۵۸/۷/۱۰ به موجب ماده ۸ قانون مزبور دیوان کیفر کارکنان دولت منحل و وظایف دادسرای دیوان کیفر به دادسرای عمومی واگذار شد. ولی طبق قسمت اخیر تبصره یک ماده ۸ مقرر شد که «به کلیه جرایم استانداران و فرمانداران و دارندگان پایه‌های قضایی در دادسرا و دادگاه‌های جزایی تهران رسیدگی می‌شود.» علاوه بر آن به موجب تبصره ماده ٤ قانون تشکیل دادگاه‌های عمومی و انقلاب مصوب ۱۳۷۳ و اصلاحیه سال ۱۳۸۱ «رسیدگی به تمامی اتهامات اعضای مجمع تشخیص مصلحت نظام، شورای نگهبان، نمایندگان مجلس شورای اسلامی، وزرا و معاونین آنها، معاونان و مشاوران رؤسای سه قوه، سفرا، دادستان و رئیس دیوان محاسبات، دارندگان پایه قضایی، استانداران، فرمانداران و جرایم عمومی افسران نظامی و انتظامی از درجه سرتیپ و بالاتر و مدیران کل اطلاعات استان‌ها در صلاحیت دادگاه کیفری استان تهران می‌باشد. به استثنای مواردی که در صلاحیت سایر مراجع قضایی است.» هرچند در این تبصره صحبتی از رئیس جمهور نشده ولی نظر به این‌که طبق ماده ۱۹ قانون تعیین حدود وظایف و اختیارات و مسئولیت‌های ریاست جمهوری اسلامی ایران مصوب ۱۳٦۵ «رسیدگی به اتهامات مربوط به تخلفات در رابطه با وظایف و اختیارات رئیس جمهور در صلاحیت دیوان عالی کشور است، طبق تبصره ماده مزبور در هر کدام از اتهامات نامبرده رسیدگی مستقیما به وسیله دادگاه انجام گرفته و دادسرا حق دخالت ندارد.» ولی نظر به این‌که طبق قسمت اخیر ماده مزبور «در جرایم عادی از طریق دادگاه‌های عمومی دادگستری تهران و با اطلاع مجلس صورت می‌گیرد.» تردیدی در صلاحیت دادسرای تهران در رسیدگی به اتهامات رئیس جمهور در مورد جرایم غیرمرتبط با وظایف و اختیارات رئیس جمهور نیست.

۲- طبق ماده ۱۳ قانون راجع به استرداد مجرمین مصوب ۱۳۳۹/۲/۱٤ «تقاضانامه استرداد از طریق وزارت امور خارجه به وزارت دادگستری ارسال خواهد شد، در صورتی که وزارت دادگستری استرداد را منطبق با مقررات این قانون تشخیص دهد، پرونده امر را به دادسرای شهرستان محلی که شخص مورد تقاضا در آن محل سکونت دارد و یا اگر شخص مورد تقاضا محل سکونت معلومی نداشته باشد، به دادسرای شهرستان تهران ارجاع خواهد نمود که در جلب و بازداشت او اقدام نمایند.»

۳- طبق ماده ۸ قانون مجازات اخلال‌کنندگان در امنیت پرواز هواپیما و خرابکاری در وسایل و تاسیسات هواپیمایی مصوب ۱۳٤۹/۱۲/٤ «رسیدگی به جرایم مندرج در این قانون منحصراً در صلاحیت مراجع قضایی پایتخت است.»

به این ترتیب قانونگذار برای دادسرای تهران در مقایسه با دادسراهای دیگر به اعتبار دادسرای پایتخت بودن نقش متفاوتی را در نظر گرفته است. دادسرای پایتخت در مقایسه با دادسراهای دیگر نقش دادسرای مادر را ایفا می‌کند. هرجا که امکان رسیدگی در دادسرای دیگری وجود نداشته باشد (ماده ۱۳ قانون راجع به استرداد مجرمین) یا اهمیت قضیه ایجاب نماید (ماده ۸ قانون مجازات اخلال‌کنندگان در امنیت پرواز) یا حساسیت شغل برخی از مقامات ایجاب نماید (قسمت اخیر تبصره ماده ٤ قانون احیای دادسرا) به نحوی که اگر مقامات مزبور در محل وقوع جرم تحت تعقیب قرار گیرند، ممکن است مورد حب و بغض واقع شوند و دادرسی عادلانه در مورد آنان صورت نگیرد، رسیدگی در دادسرای تهران صورت می‌گیرد.

* بازپرس شعبه ۱۸ دادسرای ناحیه ۱۰

جدول سودوکو ۱۳۹۹

ارقام ۱ تا ۹ را طوری در خانه‌های سفید قرار دهید که هر رقم در سطرها، ستون‌ها و مربع‌های کوچک ۳ در ۳ یکبار دیده شود

آسان

۷			۱		۴			۹
	۴	۶				۳	۷	
۹			۸		۳			۲
	۳						۲	
		۲	۵		۷	۴		
	۵						۹	
۵			۴		۱			۶
	۶	۱				۵	۳	
۳			۶		۵			۷

۸	۱	۶	۹	۲	۵	۲	۷	۳
۲	۳	۹	۷	۶	۸	۱	۵	۴
۵	۷	۴	۱	۳	۲	۶	۸	۹
۷	۶	۱	۴	۲	۹	۸	۲	۵
۳	۹	۸	۷	۵	۶	۴	۱	۲
۱	۲	۵	۸	۷	۳	۹	۶	۴
۶	۴	۷	۵	۱	۲	۳	۹	۸
۴	۸	۳	۶	۹	۱	۷	۲	۵
۹	۵	۲	۳	۸	۴	۵	۶	۷

متوسط

							۹	۷
۴		۸	۶			۲		
	۱		۲	۵			۳	
		۷					۴	۳
۲	۶					۱		
	۹			۱	۴		۶	
		۱			۹	۷		۴
۶	۳							

۱	۷	۶	۴	۸	۹	۴	۴	۵
۴	۹	۸	۶	۵	۴	۱	۴	۷
۴	۵	۴	۴	۱	۷	۹	۶	۸
۶	۸	۱	۹	۷	۴	۵	۴	۳
۵	۴	۷	۱	۴	۸	۶	۹	۲
۱	۲	۹	۸	۶	۴	۷	۵	۴
۷	۴	۴	۵	۹	۶	۸	۱	۱
۹	۸	۶	۷	۴	۱	۴	۹	۸
۸	۶	۵	۴	۱	۹	۷	۹	۶

سخت

۱		۶				۴		۲
	۸		۴	۵	۷		۶	
۵			۸		۶			۳
				۹				
۸			۷		۱			۹
	۲		۹	۷	۳		۴	
۷		۱				۹		۸

۶	۸	۴	۷	۱	۹	۴	۴	۲
۷	۴	۶	۴	۴	۶	۱	۹	۸
۹	۴	۱	۴	۸	۶	۷	۴	۶
۶	۴	۹	۱	۴	۸	۶	۷	۳
۴	۷	۶	۹	۴	۱	۸	۲	۹
۱	۶	۴	۸	۹	۴	۷	۴	۳
۴	۹	۷	۶	۸	۴	۱	۸	۱
۴	۱	۸	۶	۷	۴	۹	۴	۹
۸	۶	۷	۴	۱	۹	۴	۹	۸

۲۰
در جست‌وجوی سرنوشت
■نمایش «ادیپوس» که در تالار آفتاب ایوان شمس به روی صحنه رفت، ۲۰ داستان از نمایشنامه ادیپ شهریار است که توسط تد هیوز بازنویسی شده است

۱۹
نگارگری در آیینه مکاتب
■از قرن چهارم (ه. ق) سبکی در نگارگری ایران ظهور می‌یابد که آن را سبک سلجوقی می‌نامند. در این دوره دوباره تصویرسازی کتاب ارژنگ مانی رونق می‌یابد

۲۰
تئاتر در غار
■گروه نمایش «آو» قصد دارد نمایش «مل پامنی» به کارگردانی بابک مهری را در آخرین جمعه اردیبهشت ماه ۱۳۹۲ در طَبیعت (یک غار) اجرا کند

استاد محمدباقر آقامیری را همه آنانی که دل درگرو نگارگری دارند، می‌شناسند استادی که سال هاست دراین عرصه فعالیت می‌کند و نقش هایش به زیبایی هرچه تمام‌تر روی بوم می‌نشینند و تابلویی خلق می‌کنند که چشمان را به مهمانی رنگ و نقش می‌برند.

صفحه ۱۹

ایران فرهنگی
۱۷
سال نوزدهم ■ شماره ۵۳۵۸ ■ دوشنبه ■ ۱۶ اردیبهشت ماه ۱۳۹۲ ■ ۲۵ جمادی‌الثانی ۱۴۳۴ ■ ۶ مه ۲۰۱۳

گفت‌وگوی *ایران* با علیرضا زرین‌دست، مدیر فیلمبرداری سینما

دستاوردهای زرین‌دست

سینما آدابی دارد، سینما کیفیت و کمیتی دارد که شبیه فلسفه است؛ در فلسفه جزئیات شما را به کلیات می‌رساند و در سینما هم این اتفاق می‌افتد و اتفاقاً خصوصیت بارزش همین است که از جزئیات شما را به کلیات می‌رساند

صفحه ۱۸

سطر آغاز

بهمن عبداللهی*

مردی با دست‌های زرین

علیرضا زرین‌دست، انسانی معمولی است با همه خصوصیات فردی و اجتماعی خود با همه روحیات سیاه و سفید با همه حسرت‌ها و آرزوهایش. او در قامت یک مرد ایرانی، ظاهری آرام و شخصیتی موقر دارد اما آنچه او را متمایز از دیگران می‌کند، جهان پر از نگاتیو و عدسی و نور است که از منظر زرین‌دست به سان دنیایی در قاب و فریم سینما معنی می‌شود.

بدون شک زرین‌دست «غول» فیلمبرداری سینمای ایران است. غول شاید در میان افسانه‌ها و ادبیات ما موجودی غیرواقعی باشد که قادر به انجام کارهای شگفت‌انگیز ناشدنی است یا گاه از چراغی خاک‌خورده بیرون می‌آید تا به آرزوهای پر از خیال آدمی جامه عمل بپوشاند اما در واقعیت این فیلمبردار کهنه‌کار، دست‌هایی طلایی دارد که وقت رفتن پشت سه‌پایه و دوربین تصورات عجیب و غریب فیلمساز را به واقعیت نگاتیو می‌سپارد و به جهان عینی پیوند می‌زند. او ابرانسان نیست اما نگاهی تیزبین، شاخک‌هایی حساس و پاهایی استوار دارد که به قول کیارستمی انگار بدون دوربین نمی‌توان او را تصور کرد. شاید برای همین باشد که در اوقات فراغت از کار فیلمبرداری هم دوربین عکاسی‌اش تنها همدم اوست.

اگر خوانندگان این سطور کارگردانان شناخته شده‌ای همچون مسعود کیمیایی، رخشان بنی‌اعتماد، عباس کیارستمی، داریوش فرهنگ، کیانوش عیاری، تهمینه میلانی و... باشند، گواهی خواهند داد که این مرد ۶۸ ساله همان‌گونه عمل می‌کند که غول چراغ جادو. به تعبیر دیگر زرین‌دست متخصص کارهای عجیب و غریب در سینمای ایران است و در برگردان ذهنیات کارگردان هربار ایده‌ای نو از آستین بیرون می‌آورد تا خیال‌های فیلمساز بر پرده سینما نقش واقعیت به خود گیرد.

این مدیر فیلمبرداری که حالا به نیم قرن فعالیت هنری خود نزدیک می‌شود، جدا از آن‌که بارها در محافل و جشنواره‌های داخلی مورد ستایش قرار گرفته در جشنواره‌های ریمینی ایتالیا و حراره زیمبابوه نیز جایزه بهترین فیلمبرداری را دریافت کرده است. این رویکرد یقیناً به منزله آن است که هنر زرین‌دست از چارچوب‌های سنتی به معیارهای جهانی هم نزدیک شده و لذت تصاویر ناب را با مخاطبان در هر زبانی به اشتراک گذاشته است.

فیلمبردار آثاری مثل «خانه خلوت»، «کلوزآپ»، «ساز دهنی» و «دایی‌جان ناپلئون» حامل تجربیات شگرفی است که می‌تواند نسل‌های امروز و فردا را تحت پوشش قرار دهد، اندوخته‌ای که از ثبت نزدیک به ۱۰۰ فیلم و همکاری با - تقریباً - همه اهالی سینمای ایران می‌آید.

اوج هنرنمایی علیرضا زرین‌دست را می‌توانیم یک‌بار دیگر با «ملکه» ساخته محمدعلی باشه‌آهنگر مشاهده کنیم، اثری که جایزه سیمرغ را برای زرین‌دست تکرار کرد و به شیفتگان سینما نشان داد «دود همچنان از کنده برمی‌خیزد».

*** عضو انجمن منتقدان و نویسندگان سینمایی**

یک تیر و دو نشان، با عصاره زعفران

استفاده از ادویه جات مخصوص و سنتی ایرانی در بین خانواده‌های ایرانی باب است و به جرات می توان گفت نمی‌توان هیچ آشپزخانه ای را یافت که از نعمت این خوشبو و خوش طعم‌کننده‌های گیاهی محروم باشد.

الیت با عرضه محصولی که از لحاظ کیفی همطراز زعفران به شکل سنتی است مشکل قیمت بالای این محصول را تا حدودی رفع کرده است.الیت،برای رفاه حال مصرف‌کنندگان عصاره زعفران را که می‌توان آن را زعفران به شکل مدرن نامید در بسته‌های هشت تایی به بازار عرضه کرده است.

جالب است بدانید با خرید عصاره زعفران الیت می‌توانید در قرعه کشی این شرکت شرکت کرده و اگر خوش‌شانس باشید برنده یک شمش طلا شوید.کافی است که بسته عصاره زعفران مصرف شده را به صندوق پستی ۱۱۸۵-۱۳۱۸۵ ارسال کنید و یکی از برندگان خوش شانس باشید.در این صورت با یک تیر دو نشان زده اید. هم از عصاره زعفران الیت که در حقیقت پودر فشرده شده زعفران با حفظ خاصیت های این طلای خوراکی است و قیمت مناسبی هم دارد و استفاده از آن از لحاظ اقتصادی مقرون به صرفه‌تر استفاده کرده اید و هم شانس خود را برای دریافت شمش طلا امتحان کرده اید.

طبق تصمیم هیأت مدیره محترم جلسه مجمع عمومی عادی مربوط به شرکت جایگاه جهان بهر ام (سهامی خاص) به شماره ثبت ۱۶۰۰۵۴ در ساعت ۱۵:۳۰ بعدازظهر روز سه‌شنبه مورخ ۱۳۹۲/۰۲/۱۷ در نمازخانه جایگاه برگزار می‌شود. امید است سهامداران محترم در رأس ساعت مقرر در محل حضور بهم رسانند.

موضوع جلسه: ۱- بررسی حساب سود و زیان سال مالی ۱۳۹۱
۲- بررسی مسائل شرکت

فراخوان ارزیابی کیفی مناقصه‌گران
شماره ۲۸۹-۹۲

نوبت اول

سازمان قطار شهری تبریز و حومه

سازمان قطار شهری تبریز و حومه در نظر دارد انجام عملیات با اطلاعات عمومی به شرح ذیل را از طریق مناقصه و پس از ارزیابی کیفی به شرکت واجد شرایط و صلاحیت‌دار واگذار نماید.

۱- کارفرما: سازمان قطار شهری تبریز و حومه
۲- عنوان عملیات: طرح و ساخت سیستم تهویه فاز اول خط یک قطار شهری تبریز
۳- محل اجرای پروژه: تبریز، خط یک قطار شهری تبریز و حومه
۴- پایه و رشته مورد نیاز:
- شرکت‌های پیمانکاری دارای گواهینامه صلاحیت طرح و ساخت در پایه دو رشته تأسیسات و تجهیزات یا
- گروه مشارکت متشکل از یک شرکت پیمانکاری تشخیص صلاحیت شده در پایه دو رشته تأسیسات و تجهیزات و یک شرکت مشاوره‌ای تشخیص صلاحیت شده در پایه دو رشته تأسیسات برق و مکانیک
۵- محل و زمان فروش اسناد ارزیابی: اسناد ارزیابی از تاریخ ۹۲/۲/۱۸ لغایت ۹۲/۲/۲۸ (در ساعات اداری) به فروش می‌رسد. واجدین شرایط جهت خرید اسناد با ارایه معرفی‌نامه کتبی و رسید واریز مبلغ سیصدهزار ریال به حساب جاری ۹۰۰۰۶۵ به نام سازمان قطار شهری تبریز نزد بانک سپه شعبه ۲۹ بهمن تبریز (کد ۵۱۸) به آدرس تبریز، بلوار ۲۹ بهمن سازمان قطار شهری تبریز و حومه، دفتر قرارداد‌ها (تلفن: ۳۲۹۰۴۲۷-۰۴۱۱ و ۸-۳۲۹۰۰۰۱-۰۴۱۱ و فاکس ۳۲۹۰۲۰۳-۰۴۱۱) مراجعه نمایند.
۶- محل و زمان تحویل اسناد تکمیل شده ارزیابی: محل تحویل اسناد به آدرس تبریز- بلوار ۲۹ بهمن- دبیرخانه سازمان قطار شهری تبریز و حومه و حداکثر تا ساعت ۱۴ روز شنبه مورخ ۹۲/۳/۱۱ می‌باشد.
۷- مدت اعتبار پیشنهادها: ۱۸۰ روز از آخرین مهلت تسلیم پیشنهادها
ضمناً این آگهی در سایت سازمان به نشانی WWW.TABRIZMETRO.IR درج می‌گردد و هزینه درج ۲ نوبت آگهی به عهده برنده مناقصه می‌باشد.

سازمان قطار شهری تبریز و حومه

آگهی مناقصه عمومی
شماره ۱۱۰۱-۹۲/م/ت

نوبت دوم

MEPH

شرکت مادر تخصصی دارویی و تجهیزات پزشکی کشور درنظر دارد نسبت به خرید تعداد **۵۰ دستگاه الکتروشوک بایفیزیک** از بین شرکتهای واجد شرایط و مورد تایید اداره کل تجهیزات پزشکی کشور از طریق مناقصه عمومی اقدام نماید.
الف - تضمین شرکت در مناقصه ۳۰۰ میلیون ریال با قابلیت تمدید۳ ماهه بطور خودکار
ب - مهلت تسلیم پیشنهادات تا پایان وقت اداری سه شنبه مورخ ۹۲/۲/۲۴
ج - تاریخ بازگشایی پاکتهای مناقصه مورخ ۹۲/۲/۲۴
متقاضیان شرکت در مناقصه می بایست حداکثر تا تاریخ مهلت تسلیم پیشنهادات فوق الذکر در دست داشتن **معرفی نامه معتبر و پرینت سایت اداره کل تجهیزات پزشکی** مبنی برتایید نمایندگی کمپانی سازنده کالاهای موضوع مناقصه از ساعت ۸/۳۰ تا ۱۴ به صورت حضوری به دبیرخانه امور قراردادها و خرید شرکت به آدرس: **خیابان انقلاب، نبش خیابان‌خارک، پلاک ۲۹ به شماره تلفن ۱۴ - ۶۶۷۰۰۰۱۱** مراجعه و اسناد مناقصه را دریافت نمایند. بدیهی است شرکت در مناقصه و ارائه پیشنهاد بمنزله قبول شروط و تکالیف مقرر در اسناد مناقصه‌بوده و مناقصه گزار در رد یا قبول یک یا کلیه پیشنهادات مختار است. **هزینه آگهی بعهده برنده مناقصه میباشد.**

آگهی مناقصه عمومی (دومرحله‌ای)

نوبت اول

وزارت نیرو
شرکت آب و فاضلاب چهار محال و بختیاری شماره ثبت ۱۵۰۸ (سهامی خاص)

شرکت آب و فاضلاب شهری استان چهارمحال و بختیاری قصد دارد خرید و اجرای سیستم تله متری آب شرب شهرستان شهرکرد را طبق قانون برگزاری مناقصات و پس از بررسی فنی و شرایط ذیل انجام دهد.

ردیف	نوع	تعداد مورد نیاز	مبلغ برآورد (ریال)	مبلغ ضمانت‌نامه شرکت در مناقصه (ریال)	نوع اعتبار
۱	خرید و اجرای سیستم تله‌متری آب شرب شهرستان شهرکرد	یک سیستم	۶,۵۰۰,۰۰۰,۰۰۰	۴۰۰,۰۰۰,۰۰۰	از محل منابع عمرانی

۲- مدارک مورد نیاز: جهت دریافت اسناد معرفی‌نامه و آخرین آگهی تغییرات شرکت
۳- رتبه مورد نیاز: ۵ تأسیسات یا نیرو یا انفورماتیک یا صنعت و معدن
۴- محل دریافت اسناد: شهرکرد، میدان قدس، امور حقوقی و قراردادهای شرکت **تلفن:** ۰۳۸۱۳۳۴۲۴۹۷
۵- تاریخ واگذاری اسناد: ۹۲/۲/۱۷ لغایت ۹۲/۲/۲۱ تاریخ تحویل اسناد مناقصه تا ساعت ۹ صبح مورخ ۹۲/۲/۳۰ تاریخ بازگشایی ساعت ۱۱ صبح دوشنبه مورخ ۹۲/۲/۳۰ **تاریخ اعتبار پیشنهادات:** ۹۲/۶/۱
سایت منتشرکننده: http//:iets.mporg.ir- www.abfa-chb.com

مدیر روابط عمومی و آموزش همگانی شرکت آب و فاضلاب چهارمحال و بختیاری

اطلاعیه گروه خودروسازی سایپا

سایپا یدک
سازمان خدمات پس از فروش سایپا

بدین‌وسیله به اطلاع هموطنان و خریداران محترم محصولات گروه خودروسازی سایپا در شهر قم می‌رساند نظر به انصراف نمایندگی شرکت نادران صدیق برنا به آدرس قم، جاده کاشان، نرسیده به میدان بقیه‌ا... سمت راست نمایندگی سایپا، در صورت نیاز به پیگیری و انجام امور مربوط به تعهدات شرکت سایپا به نمایندگی آقای علی اصغر مؤمنی به نشانی ذیل مراجعه نمایند.
لازم به ذکر است نمایندگی شرکت نادران صدیق برنا هیچ گونه رابطه حقوقی و قراردادی با این شرکت ندارد.

ردیف	استان	شهر	نام نمایندگی	نشانی
۱	قم	قم	علی‌اصغر مؤمنی	شهر قم، خیابان اراک، بلوار امام رضا، روبه‌روی پمپ بنزین، جنب ۲۰متری طباطبایی، نمایندگی سایپا

روابط عمومی

آگهی مناقصه شماره ۹۲/٤
(یک‌مرحله ای)

بانک تجارت

بانک تجارت در نظر دارد نسبت به تهیه و چاپ انواع فرمهای چاپی مورد نیاز خود بصورت تدریجی از طریق مناقصه عمومی یک مرحله ای اقدام نماید.
۱- مهلت دریافت اسناد حداکثر تا تاریخ ۹۲/۲/۲۳ (ساعت ۱۶) می باشد.
۲-مهلت تحویل پاکات پیشنهاد قیمت حداکثر تا تاریخ ۹۲/۲/۳۰(ساعت ۱۶) می باشد.
۳- متقاضیان جهت دریافت اسناد مناقصه می بایست نسبت به واریز مبلغ ۲۰۰/۰۰۰ ریال به شماره حساب ۰۱۸۵۴۸۸۷ به نام کارمزد فروش اسناد مناقصه نزدهر یک ازشعب بانک تجارت اقدام و رسید آن را هنگام دریافت اسناد تحویل نمایند. (مبلغ مذکور غیر قابل برگشت می باشد)
۴- مبلغ سپرده شرکت در مناقصه معادل ۱،۰۰۰،۰۰۰،۰۰۰ ریال،بصورت فیش واریزی بحساب شماره ۰۱۸۳۰۸۲۱ بنام بستانکاران موقت سپرده شرکت در مناقصه نزدهر یک از شعب بانک تجارت و یامعادل آن ضمانتنامه بانکی بغیر از بانک تجارت می باشد.
۵ - بازگشایی پاکات پیشنهاد قیمت شرکت‌کنندگان در مناقصه روز چهارشنبه مورخ ۹۲/۳/۱ راس ساعت ۱۰ انجام خواهد شدو شرکت‌کنندگان می توانندهنگام بازگشایی پاکتهای پیشنهاد قیمت شرکت نمایند.
بر این اساس متقاضیان می توانند جهت کسب اطلاعات بیشتر و دریافت برگ شرایط شرکت در مناقصه تا قبل ازپایان مهلت مقرر ۹۲/۲/۲۳بادردست داشتن معرفی نامه ومطابق با شرایط فوق به اداره‌کارپردازی- دایره خریدکالا-واقع در تهران- خیابان آزادی- بین نواب و اسکندری- ساختمان بانک تجارت -طبقه هفتم مراجعه نمایند.
شماره تماس: ۶۶۹۴۸۴۵۵ نشانی سایت بانک: WWW.TEJARATBANK.ir
نشانی سایت پایگاه ملی اطلاع رسانی مناقصات: WWW.iets.mporg.ir

بانک تجارت- اداره‌کار پردازی

آگهی مناقصه عمومی جهت خرید شیر قبل از رگلاتور
تقاضای شماره ۹۱۳۰۰۲۵

نوبت اول

شرکت ملی گاز ایران
شرکت گاز استان تهران

شرکت گاز استان تهران در نظر دارد از طریق مناقصه عمومی دو مرحله‌ای ۱ قلم شیر قبل از رگلاتور را طبق مشخصات و مقادیر اسناد مناقصه طبق شرایط ذیل، خریداری نماید:
الف: ضمانت‌نامه شرکت در مناقصه به مبلغ ۵۲۰,۰۰۰,۰۰۰ ریال به صورت ضمانت‌نامه بانکی یا واریز وجه نقد به **حساب شماره ۶۳۳۸۳۳۲۷/۹۶ نزد بانک ملت شعبه ایرانشهر در وجه شرکت گاز استان تهران** می‌باشد.
ب: از مناقصه‌گران دعوت می‌گردد حداکثر ظرف ۱۵ روز از تاریخ انتشار آخرین آگهی مدارک ارزیابی کیفی را به آدرس ذیل ارسال نمایند. بعد از انجام ارزیابی کیفی، شرکت‌های حائز صلاحیت، حداقل ده روز فرصت دارند پیشنهادات خود را ارسال نمایند.
ج: زمان گشایش پاکات مالی متعاقباً پس از انجام ارزیابی فنی اعلام خواهد شد.
د: مناقصه‌گران می‌توانند برای رؤیت و دریافت اسناد مناقصه بدون پرداخت وجه به سایت www.nigc-tpgc.ir مراجعه نمایند.
ر: برای دریافت اسناد مناقصه در صورت عدم دریافت از طریق سایت مذکور می‌توانید حداکثر تا ۱۰ روز از انتشار این آگهی با واریز مبلغ ۲۰۰,۰۰۰ ریال به حساب فوق‌الذکر به آدرس ذیل مراجعه نمایید.
س: آدرس ارسال پیشنهادات و انجام مکاتبات: خیابان ایرانشهر شمالی، نبش خیابان اراک، پلاک ۱۶۰ جدید طبقه پنجم بلوک ۳ امور کالا می‌باشد.

روابط عمومی شرکت گاز استان تهران

سینما
■ سال نوزدهم
■ شماره ۵۳۵۸
■ دوشنبه
■ ۱۶ اردیبهشت‌ماه ۱۳۹۲
■ ۲۵ جمادی‌الثانی ۱۴۳۴
■ ۶ مه ۲۰۱۳

گفت‌وگوی ایران با علیرضا زرین‌دست، مدیر فیلمبرداری سینما

دستاوردهای زرین‌دست

کیانوش نژاد

مخاطبان و اهالی سینما «علیرضا زرین دست» را به عنوان یکی از ستون‌های استوار فیلمبرداری در ایران می‌شناسند. او سالها در سینمای ایران به فعالیت مشغول بوده و با سینماگران زیادی همکاری کرده است. دستاوردهای زرین دست به قدری زیاد است که بزرگداشت او در سی امین دوره جشنواره فیلم فجر یقیناً همه تلاشهای او را نتوانست نشان دهد. از بهترین کارهای او در مقام مدیر فیلمبرداری می توان به سوپر استار، بی‌پولی، آتش بس، فرزند خاک، تسویه حساب، مجنون لیلی، حکم، نقاب، خانه خلوت، پری و سیندرلا اشاره کرد. گفت‌وگوی زیر به بهانه یک عمر فعالیت هنری و خلاقیت‌های وی در عرصه فیلمبرداری انجام شده که در ادامه می خوانید.

●آقای زرین دست وضعیت کیفی فیلمبرداری را در سالی که گذشت در مجموع چگونه ارزیابی می‌کنید؟ آیا اتفاق خاصی چه از منظر استفاده تکنیکال از دوربین‌ها و چه از منظر نوع نگرش نسبت به این تخصص افتاده است که قابل تحلیل و بررسی باشد یا خیر؟

از نوع تکنیکی که به نظرم در فیلمبرداری فیلم‌های سال ۹۱ اتفاق خاص و خیلی استثنایی در کارهایی که دیدیم نداشتیم، در نتیجه این وسط کارهایی که قابل اعتنا و خوب باشد، کم داشتیم که نمونه‌اش کار استرداد که فیلمبرداری‌اش را آقای محمودکلاری انجام دادند یا حوض نقاشی که فیلمبرداری‌اش را آقای محمدآلادپوش انجام دادند را می‌توان نام برد!

اما در کل فیلم‌هایی که من دیدم آن قدر از منظر فیلمبرداری شاخص و توانا نبود که آدم بتواند نام درخشان را برای کارشان بگذارد.

●پس سال ۹۱ هم مثل سال‌های قبل‌تر اتفاق شاخص و خاصی در حوزه فیلمبرداری نیفتاده است؟

والا من ندیدم اگر اتفاق افتاده است دوستان مرا مطلع کنند اما من به شخصه اتفاق شاخص، متفاوت و خوشایندی ندیدم که بتوان آن را تحلیل کرد!

●فیلمبرداری سینما چه امتیازی را به تماشاگر می‌دهد که او را ترغیب به دیدن فیلم در سینما کند؟ آیا فرق اساسی بین نوع نگرش فیلمبرداران سینمایی ما با فیلمبرداران کارهای تلویزیونی و ویدئویی وجود دارد؟

اجازه بدهید این گونه وارد این قضیه بشوم تا بتوانم عنصری که در سینمای ایران و حتی در دنیا به آن دست پیدا کرده‌اند را برایتان بازگو کنم تا قضیه روشن‌تر شود!

اول این‌که به نظرم به همان اندازه که سینما توانسته به این ابزارها و تخصص در ابزارهایی مانند فیلمبرداری دست پیدا کند به همان اندازه هم تماشاگر را به داخل سالن سینما می‌تواند بیاورد.

بگذارید مثالی بزنم؛ تا به حال فکر کرده اید که چرا برای خوردن غذا به رستوران می‌روید؟ جوابش در واقع این است که وقتی تصمیم می‌گیرید که برای خوردن غذا به رستوران بروید یک حسی در خودتان به وجود می‌آورید که آن حس به شما کمک می‌کند بتوانید با دوستان، اقوام و همکاران خودتان به رستوران بروید و غذا بخورید.

دلیلش این است که در رستوران آدابی رعایت می‌شود که آن آداب باعث می‌شود که شما از صرف غذا لذت بیشتری ببرید و چون از لحاظ حسی خودتان را آماده کرده‌اید که در رستوران غذا بخورید در این صورت از خوردن غذا لذت بیشتری می‌برید. خب این وسط اگر قرار باشد در رستوران همان اتفاق‌هایی بیفتد که در خانه‌تان در هنگام صرف غذا برایتان می‌افتد که دیگر آن رستوران هیچ انگیزه، هیجان و لذتی ندارد و در واقع دلیلی ندارد شما به رستوران بروید و در رستوران غذا بخورید در حالی که شرایطی که در رستوران برقرار می‌شود برای غذا خوردن درست همان شرایطی باشد که در خانه هنگام غذا خوردن می‌توانید داشته باشید!

حالا این را در سینما هم می‌توانیم بررسی کنیم و آن هم این است که در واقع علتی که مردم به سینما می‌روند این نیست که تصویری را ببینند که از لحاظ سبک، کیفیت و ارزش، همانی باشد که می‌توانند در خانه خودشان و با دوربین خودشان به وجود بیاورند؛ یعنی از خانواده، اقوام و دوستان خودشان فیلم بگیرند و داخل دستگاه بگذارند و بتوانند خودشان را ببینند و تفریح کنند و راجع به آن حرف بزنند!

پس سینما آدابی دارد، سینما کیفیت و کمیتی دارد که شبیه فلسفه است؛ در فلسفه جزئیات شما را به کلیات می‌رساند و در سینما هم این اتفاق می‌افتد و اتفاقاً خصوصیت بارزش همین است که از جزئیات شما را به کلیات می‌رساند.

این جزئیات یعنی این‌که شما از خانه‌تان به قصد سینما رفتن شال و کلاه می‌کنید و با اقوام، دوستان یا خانواده به سینما می‌روید، زمانی را می‌گذارید؛ از ترافیک و پارک کردن ماشین تا بلیت خریدن و... تا وارد سالن می‌شوید. در این سالن پرده و امکاناتی وجود دارد که این امکانات در واقع شما را تسخیر می‌کند چون به خواست و با پای خود آمده‌اید تا خودتان را در اختیار این سالن بگذارید!

اگر فیلمی به شما نفوذ کند، شما را تسخیر نکند و همانی باشد که شما در خانه‌تان می‌توانید با دوربین‌های هندی کم و... به وجود بیاورید خب دیگر این سینما رفتن معنی ندارد.

آنچه در فیلم‌های اخیر ما اتفاق افتاده است این است که خیلی از فیلم‌ها حتی آن‌هایی که چند جایزه هم گرفته‌اند شبیه فیلم‌های ویدئویی و تلویزیونی است که ما در خانه‌مان هم می‌توانیم ببینیم، از دیدگاه فیلمبرداری هم این اتفاق افتاده است و فیلمبرداری هم از این قضیه مستثنی نیست!

در نتیجه وقتی شما به سالن سینما می‌روید و فیلمی را تماشا می‌کنید، این فیلم از لحاظ قدرت نورپردازی روی شما اثر می‌گذارد، قدرت طراحی صحنه‌اش روی شما اثر می‌گذارد، قدرت موسیقی‌اش است روی شما اثر می‌گذارد، قدرت قصه و نوع قصه گویی‌اش روی شما اثر می‌گذارد و بازی‌ها و تمام عناصری که سینما بهش تکیه دارد.

●بعضی از فیلمبرداران راحت‌تر بودن کار فیلمبرداری و سرعت را ملاکی برای استفاده از دوربین روی دست قلمداد می‌کنند، شما این را چطور ارزیابی می‌کنید؟

ما نمی‌توانیم بهانه‌ای داشته باشیم که مثلاً از دوربین روی دست استفاده کنیم که راحت‌تر کارمان گرفته شود! وقتی از این تکنیک استفاده می‌کنیم باید ضرورتی وجود داشته باشد، باید نوع نگرش و فکری پشت این کار باشد!

به نظرم نه سرعت بالا و نه راحتی کار ملاک درستی برای استفاده از دوربین روی دست نیست!

●شما این نظریه که می‌گویند آن فیلمبرداری، خوب کار می‌کند که فیلمبرداری‌اش دیده نشود و به نوعی به رخ کشیده نشود را قبول دارید؟

این هم داستانی دارد که برمی‌گردد به خیلی چیزهای دیگر؛ مثل این‌که شما بگویید من در فلسفه مثلاً عرفان را قبول دارم ولی فلان قسمت دیگرش را قبول ندارم!

در حال حاضر دوربین‌هایی تولید شده است که می‌توانی آن را به هوا پرتاب کنی و دوباره بگیری‌اش یا مثل آتش گردان بچرخانی‌اش و تصویر مورد نظرت را بگیری، آیا این به رخ کشیدن است؟ می‌خواهم بگویم اگر شما فیلمی می‌بینید که فیلمبرداری‌اش دیده می‌شود این را باید به حساب به رخ کشیدن گذاشت؟

شما وقتی فیلم‌های خوب سینمای غربی را می‌بینید این‌ها مگر از لحاظ قدرت فیلمبرداری و از لحاظ جلوه‌های تصویری به رخ کشیده نمی‌شوند؟ مگر با همان تصاویرشان ما را مرعوب نمی‌کنند؟

●البته، حتی بسیاری از اتفاق‌های خوب هم گاهی به خاطر همین ویژگی‌ها می‌افتد مثل استدی کم که برای فیلم درخشش کوبریک اختراع شد و یا پلان‌های جنون‌آمیز همان فیلم که کاملاً تکنیکی گرفته شد!

بله، خیلی از نوآوری‌ها اتفاقاً به رخ کشیدنش اصلاً بد نیست، در واقع اگر بخواهم بگویم این حرف‌ها از کجا نشأت می‌گیرد باید بگویم خیلی از این حرف‌ها بیانات دوستان و به خصوص داورانی است که می‌خواهند توجیه کنند که چرا جایزه فیلمبرداری را به فلان آدم دادند و به فلانی ندادند، بنابراین پناه می‌برند به این نوع تعریف‌ها و در واقع تفسیرهایی که منطقی ندارد!

سینما آدابی دارد، سینما کیفیت و کمیتی دارد که شبیه فلسفه است؛ در فلسفه جزئیات شما را به کلیات می‌رساند و در سینما هم این اتفاق می‌افتد و اتفاقاً خصوصیت بارزش همین است که از جزئیات شما را به کلیات می‌رساند

●اولین اسکار فیلمبرداری دیجیتال را «میلیونر زاغه‌نشین» گرفت و از آن موقع به بعد و حتی قبل‌تر از آن عرصه‌ای جدید در فیلمبرداری دنیا اتفاق افتاد، چقدر این تبدیل نگاتیو به دیجیتال که حتی در جشنواره فیلم فجر سال پیش هم بسیار مورد استفاده قرار گرفته بود، عرصه را برای خلاقیت در فیلم‌ها برای فیلمبرداران باز کرده است و تحلیل شما چیست؟

بله خب این فناوری آمده است و هر روز پیشرفت بیشتری می‌کند و رو به تکامل است ولی فراموش نکنیم شرایطی که در کره زمین وجود دارد مثل پایان گرفتن خیلی از معادن، آلوده شدن محیط زیست از جهت مواد شیمیایی و... دست به دست هم می‌دهند تا فناوری دیجیتال جا را برای خود باز کند، بدون شک این فناوری فوق العاده‌ای است به شرط این‌که تبدیل به یک اسباب بازی نشود!

دوربین دیجیتال بیشتر حالت اسباب بازی دارد تا این‌که قرار باشد تفکر ذهنیتی را ثبت کند! الان این فناوری است که دارد به جایگاه خوبی می‌رسد ولی جزییات کوچکی هم دارد که در سال‌های بعد تکمیل می‌شود!

در خیلی از فیلم‌ها دوربین دیجیتال بیشتر حالت اسباب بازی دارد تا این‌که قرار باشد تفکر ذهنیتی را ثبت کند!

الان این فناوری‌ای است که دارد به جایگاه خوبی می‌رسد ولی جزییات کوچکی دارد که در سال‌های بعد تکمیل می‌شود!

●آیا می‌توان گفت که فیلمبرداری با دوربین دیجیتال به خاطر حجم مناسب دوربین امکانات بیشتری را برای خلق فضاهای نامتعارف، زوایای نو و محیط‌های تجربی به فیلمبردار می‌دهد؟

البته در حال حاضر امکانات به حدی است که حجم بزرگ دوربین هم زیاد مشکلی ایجاد نمی‌کند و می‌توان همان حرکاتی را که با دوربین دیجیتال می‌شود انجام داد با دوربین بزرگ هم انجام داد!

در واقع این‌ها هیچ کدام دلیل ارجحیت هیچ کدام بر دیگری نیست؛ آنچه دنیای فعلی را به سمت دیجیتال برده است و در پی‌اش تفکر و نگاه به وجود آورده است خواستی است که در جریان و زندگی انسان به وجود آمده است؛ زندگی ای که به نوعی از ظرف کمپانی‌ها تامین می‌شود.

به هر حال این کمپانی‌ها هستند که یک سری وسایل می‌سازند و انسان‌ها را مجبور به استفاده و مصرف از این وسایل می‌کنند و این گرفتاری ای است که رایانه و اینترنت و... برای بشر فعلی به وجود آورده است. همین جور روز به روز بیشتر می‌شود و بیشتر انسان را تهی و تنهاتر می‌کند و به هر حال این ساختار دوربین‌های دیجیتال و... هم در واقع شرایطی که روی کره زمین حکمفرماست را کمپانی‌ها به انسان‌ها و مصرف‌کننده‌ها تحمیل می‌کنند و انسان‌ها را وادار می‌کنند بابت این‌که انگیزه برایشان به وجود بیاورند که مثلاً شما اگر فلان دوربین را داشته باشید می‌توانید به راحتی فیلمساز بشوید، به راحتی فیلمبردار شوید و...

همه این‌ها منجر به این می‌شود که انسان روز به روز بیشتر گرفتار این ابزار و ماشین‌ها شود ولی من فکر می‌کنم که تا دنیا دنیاست، انسان شیفته سادگی و صادق بودن در تعریف کردن هر نوع قصه و داستان است چون انسان قائم به ذات همیشه به طرف سادگی رفته است و همیشه سادگی را دوست داشته است و به قول شیخ عطار بالاترین رندی صداقت است، واقعیت این است که با تمام این ابزار زدگی ای که در دنیای فعلی برای انسان به وجود آمده است باز هم در انتها این سادگی و صداقت است که در میان این ابزارها بهترین انتخاب است.

●چقدر از ابداعاتی که در زمینه وسایل مکانیکی و به نوعی کمکی برای دوربین اتفاق می‌افتد از کمبود، فقر و به خاطر کم کردن هزینه‌های تولید در سینمای ماست و چقدرش صرفاً حاصل خلاقیت و برای بهتر انجام شدن کار اتفاق می‌افتد؟

این ابداعات از همه طرف می‌آید؛ یکی این‌که شما برای یک مقطعی در موقعیتی قرار می‌گیرید که حس می‌کنید باید اتفاقی بیفتد و حرکتی انجام دهید که این حرکت وسایل و امکاناتش را ندارید و یا بودجه‌اش را کم دارید اما می‌خواهید که این حرکت را انجام بدهید و بعد از ذهن و خلاقیتتان استفاده می‌کنید و وسیله‌ای طراحی می‌کنید که آن حرکت مورد نظر را انجام می‌دهد بدون داشتن آن ابزار خیلی سنگین و بزرگ و پرخرج...

غرب یک وسیله‌ای ساخته است که بالای یک ماشین سنگین قرار می‌گیرد و در حرکت یک سری پلان را می‌گیرد، من خودم وقتی پلان‌ها را دیدم خنده‌ام گرفت چرا که برای گرفتن این پلان اصلاً احتیاج به وسیله نیست و به راحتی می‌شود با روش‌های خیلی ساده‌تر این پلان را گرفت.

به نظرم غرب همیشه این ابزار زدگی و شیفتگی به ابزارآلات جدید و... را دارد و در خیلی از فیلم‌های دنیا می‌بینیم بیشتر از این‌که فیلم خوبی باشد از ابزار بوده است که خواستند استفاده کنند!

●آیا ما از فناوری ساخت این‌گونه وسایل به دور هستیم؟

دور ماندن که نمی‌شود گفت، به نظرم سینمای ما تنها چیزی که از آن عقب افتاده است ویژوال افکت است که آن هم اگر سینمای ما بخواهد به سمتش برود به اعتقادم اتفاق غلطی است برای این‌که ما سینمایمان یک ویژگی ای دارد که ویژگی‌اش در این است که خصوصیت‌های تکنیکی و فرهنگی خودش را باید داشته باشد!

●یعنی به نظرتان ما باید امضای فرهنگی خودمان را داشته باشیم؟

بله، مثلاً فرض بگیریم آدمی که مال فلان بندر جنوبی ایران است اگر بخواهد ادای یک اشراف‌زاده درباری انگلیس را در بیاورد نامتجانس است.

این خصوصیت‌های تکنیکی یک نوع امضای فرهنگی است، شما نگاه بکنید ببینید تمام فیلم‌های خوب ما این ویژگی و این امضای فرهنگی را دارند که پایبند آن چیزهایی هستند که در واقع در همان فرهنگ تکنیکی خودمان است و فرهنگ زندگی خودمان را نشان می‌دهد!

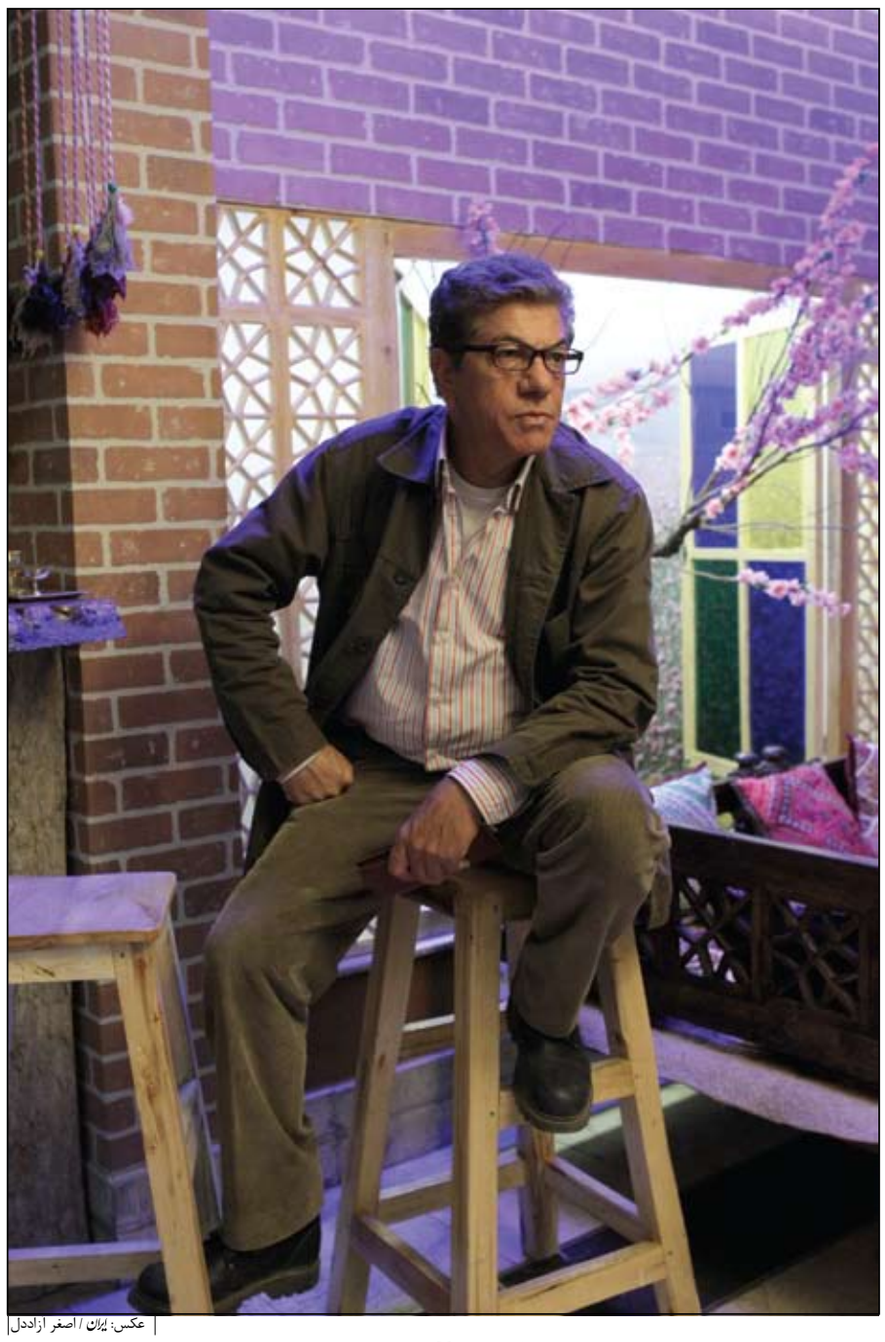

عکس: ایران / اصغر ازاددل

کارنامه

به عنوان مدیر فیلمبرداری
تلفن همراه رئیس جمهور
ملکه
زنان ونوسی، مردان مریخی
یکی از ما دو نفر
بیداری
پسر آدم، دختر حوا
خاطره
سوپراستار
موج سوم
بی‌پولی
تسویه حساب
فرزند خاک
مجنون لیلی
آتش بس
حکم
صحنه جرم، ورود ممنوع!
نقاب
الهه زیگورات
صبحانه‌ای برای دونفر
ملاقات با طوطی
سیندرلا
رقص شیطان
همسر دلخواه من
چشمهایش
بلوغ
فریاد
ساحره
سفر شبانه
نابخشوده
پاکباخته
دشمن
ضیافت
تحفه هند
پرتگاه
آبادانی ها
شعله‌های خشم
قافله
آقای بخشدار
خانه خلوت
دو فیلم با یک بلیت
عروس حلبچه
الماس بنفش
پنجاه و سه نفر
کلوزآپ
گزل
عروسی خوبان
خارج از محدوده
سیمرغ
تصویر آخر
دستفروش (اپیزود سوم)
بای سیکل ران
مشت
بازجویی یک جنایت
نقطه ضعف
خط قرمز
گزارش
حسن سیاه
مردی در توفان
به عنوان فیلمبردار:
رویای سینما
زمهریر
ارابه مرگ
رئیس
سنگ، کاغذ، قیچی
واکنش پنجم
سجده بر آب
نابخشوده
بازمانده
پری
تحفه هند
گنج
حریم مهرورزی
طلسم
گمشده
مدار بسته
مرگ دیگری
فرمان
سایه‌های بلند باد
پشمالو
سرایدار
شاهرگ
همت
مسلخ
خورشید در مرداب
سازدهنی
خواستگار
خداحافظ رفیق
رشید
فاتحین صحرا
لوطی
وحشی جنگل
از یاد رفته
و شکوه قهرمان
را در کارنامه‌اش دارد.

تجسمی
■ سال نوزدهم
■ شماره ۵۳۵۸
■ دو شنبه
■ ۱۶ اردیبهشت‌ماه ۱۳۹۲
■ ۲۵ جمادی‌الثانی ۱۴۳۴
■ ۶ مه ۲۰۱۳

استاد محمد باقرآقامیری از دنیای نگارگری می‌گوید

آوای رنگ‌ها بر بوم

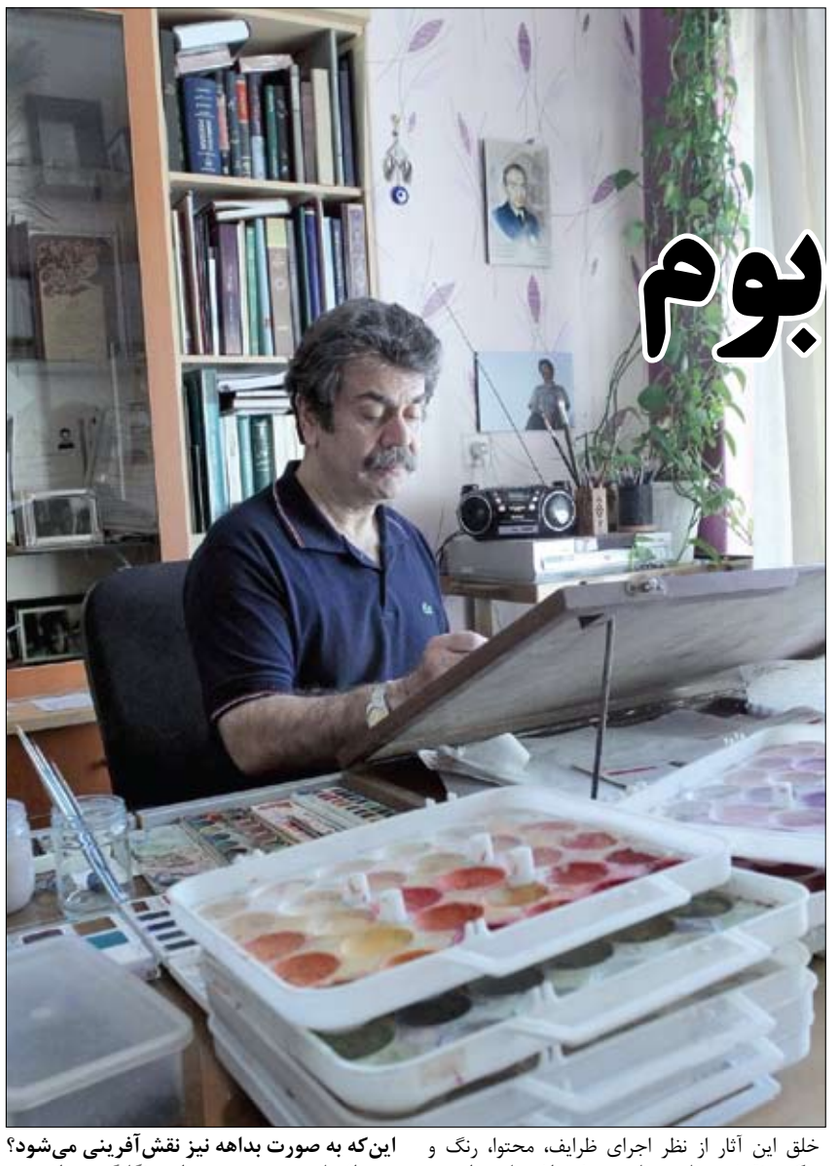

فاطمه کشاورزی

قلم‌مو و دنیای رنگارنگ رنگ‌ها او را به سوی خود فرا می‌خواندند، لاجورد، سفید و اخرایی دل‌شان برای دستان هنرمندش تنگ شده بود و رنگ‌ها روی پالت انتظارش را می کشیدند تا دستی در رنگ‌ها بزند و نقشی را ماندگار کند.

استاد محمدباقر آقامیری را همه آنانی که دل در گرو نگارگری دارند، می شناسند. استادی که سال هاست در این عرصه فعالیت می کند و نقش هایش به زیبایی هرچه تمام‌تر روی بوم می‌نشینند و تابلویی خلق می کنند که چشمان را به مهمانی رنگ و نقش می‌برند.

این هنرمند پس از گذراندن تحصیلات ابتدایی و متوسطه در تهران و دریافت لیسانس نقاشی از دانشکده هنرهای تزیینی به انگلستان رفت تا در رشته هنر به تحصیلات خود ادامه دهد اما در کمتر از یک سال به وطن بازگشت و با پی گرفتن تحصیلات خود سرانجام فوق لیسانس ارتباط تصویری (گرافیک) را از دانشکده هنرهای زیبا دریافت کرد و از سوی شورای‌عالی فرهنگ و هنر، عنوان درجه یک هنری خود را در نقاشی و هنرهای اسلامی گرفت. وی که تاکنون تصویرسازی و تذهیب نقاشی بیش از ۴۰ عنوان از کتاب‌های تاریخی و ادبی و مذهبی را بر عهده داشته است و بیش از ۳۰ جلد قرآن را تذهیب و ترصیع کرده است در گفت‌وگویی صمیمی با *ایران* از زندگی هنری و دلبستگی‌هایش گفت.

● در ابتدای گفت‌وگو برگردیم به دوران کودکی شما حدود ۵ دهه پیش و نخستین زمانی که قلم‌مو به دست گرفتید و پا به دنیای نقاشی نهادید، یادآوری آن دوران چه خاطراتی را برایتان تداعی می‌کند؟

یاد دارم در سنین کودکی حدوداً زمانی که دوره ابتدایی را می‌گذراندم ذوق فراوانی به نقاشی و موسیقی داشتم و این دلبستگی شدید سبب شده بود برای تهیه آبرنگ و مداد رنگی تمام پولی که به دست می‌آوردم در این راه خرج کنم.

آن زمان شاید توانایی فنی و تخصصی نداشتم اما با شور و شوق پیگیر نقاشی بودم و همین سودا در ذهنم مرا به فضای آکادمیک یادگیری هنر سوق داد.

آن دوران فضای بسیار خوبی را در ذهنم تداعی می‌کند و طعم رنگ‌ها زیر زبانم می‌آید که چقدر برایم بازی با رنگ‌ها جذابیت داشت.

آن زمان قلم‌مو و رنگ‌ها و تمام وسایلی که نیاز داشتم را با سلیقه خود تهیه می‌کردم و همزمان با ورود به دوران دبیرستان دیگر تنها به مدادرنگی و آبرنگ بسنده نمی‌کردم بلکه در دنیای رنگ‌ها به سمت رنگ‌های روغنی کشیده شدم؛ با وجودی که آن زمان پول اندکی در اختیار داشتم اما ارزش آن بالا بود و به راحتی همه وسایل نقاشی که دوست داشتم را تهیه می‌کردم.

● در خانواده مشوقی داشتید؟

برادر بزرگم زنده‌یاد علی آقامیری دل در گرو خوشنویسی داشتند و بیشتر وقتها در خانه با قلم و دوات سرگرم بودند؛ دیگر برادرم زنده یاد محمدآقامیری نیز سیاه قلم کار می‌کردند و در پرتره تبحر داشتند؛ در این فضا من نیز به سوی نقاشی و هنرهای تجسمی سوق یافتم، اکنون نیز در خانواده ما دخترم سارا و چند تن از برادرزاده‌هایم در رشته نگارگری و تذهیب فعالیت دارند.

● استاد شما افزون بر نگارگری در کاراته و نوازندگی نیز دستی بر آتش دارید، چگونه است که این جمع به ظاهر اضداد در وجودتان گرد هم آمده است؟

از دوران کودکی عاشق هنر بودم و ذات موسیقی را دوست داشتم از این رو به سمت دنیای سازها نیز کشیده شدم البته در این وادی حرفه‌ای نیستم و بیشتر برای دل خود فلوت می‌زنم.

ناگفته نماند زمانی که برای تابلوهایم دست به سوی قلم‌مو و رنگ دراز می‌کنم نیز موسیقی مونسم است و هماهنگ با ماهیت و مضمون تابلوهایم موسیقی‌های همردیف را برای گوش کردن انتخاب می‌کنم به‌طور مثال برای تابلوهایی که مضمونی عرفانی دارد به نواهای عرفانی گوش می‌سپارم و در سایر احوال نیز همین گونه روی اشعار تأمل می‌کنم.

در زمینه کاراته نیز باید بگویم ورزش درکنار هنر از دوران کودکی با من همراه بوده و در ابتدای شروع به نقاشی آن گاه که موضوع‌های حماسی شاهنامه را به تصویر می‌کشیدم ورزش برایم بااهمیت‌تر شده بود و زمانی که به قول معروف کمی جان گرفتم و بزرگتر شدم با ورود به زورخانه با کشتی ورزش را آغاز کردم و اواخر سال ٤٦ بود که با کاراته آشنا شدم و تا امروز هم تمرین دارم.

● کاراته در نظر، ورزش رزمی و خشنی است و نگارگری برعکس سرشار از لطافت، ترکیب این دو کمی غیرقابل تصور است.

برخی می‌گویند کاراته خشن است و تحت تاثیر آنچه در فیلم‌های سینمایی و تلویزیون نشان داده می‌شود، نتیجه‌گیری می‌کنند و جنبه‌های خشونت‌آمیز این رشته را پررنگ می‌کنند، در حالی که کاراته به رشته‌های گوناگونی تقسیم می‌شود و دنیایی از عرفان و مسائل معنوی و جنبه‌های روحانی در حرکات این ورزش نهفته است. کاتاهای این ورزش نوعی تمرکز متحرک است و تماماً نمادهای موضوعی تاریخی را به تصویر می‌کشد و ترکیبی از تعادل، قدرت و سرعت است که به‌طور پیوسته بدون کوچکترین سکته پشت سرهم اجرا می‌شود.

● استاد برگردیم به نگارگری که فکر کنم عشق اول و آخر شماست؛ به کدام اثرتان بیش از بقیه دلبسته هستید؟

با وجودی که هنرمندان همه آثارشان را دوست می‌دارند اما دو اثرم که نامشان برگرفته از اشعار حافظ و مولاناست بیش از بقیه آثارم مرا جذب می‌کند؛ تابلوی ازصدای سخن عشق ندیدم خوش‌تر یادگاری که دراین گنبد دوار بماند و ای خوش آن روز که پرواز کنم تا بر دوست به هوای سروکویش پر و بالی بزنم چراکه خلق این آثار از نظر اجرای ظرایف، محتوا، رنگ و ترکیب نقوش زمان بسیاری به خود اختصاص داد.

● استاد آقامیری در زمان و مکان خاصی دست به قلم‌مو می‌شود.

دراین زمینه معتقدم برای خلق یک اثر باید حس خوبی در وجود هنرمند جریان یابد و اگر روح هنرمند در آرامش نباشد با روحیه متلاطم و عصبی نمی‌تواند اثری تحسین برانگیز نقش کند.

● می‌دانیم انسان‌ها در دنیا براساس اخلاق‌شان در ۴ طیف رنگی سبز، قرمز، زرد و آبی تقسیم می‌شوند، رنگ شما دراین طیف‌ها و رنگی که بیش از همه به آن دلبسته‌اید، چیست؟

رنگ‌های پاییزی و تم لاجورد و فیروزه‌ای که رنگ اصیل ایرانی است را بسیار دوست دارم و همواره این رنگ را با سفید ترکیب می‌کنم. این رنگ عمق و جاذبه فوق‌العاده‌ای دارد و آرامش بخش وعرفانی است.

● با نگاه به آثار شما و سایر هنرمندان نگارگر کشورمان برای من همیشه این سوال پیش می‌آید که آیا این تصاویر در آغاز کاملاً درذهن نگارگر شکل می‌گیرد و بعد روی تابلو پیاده می‌شود یا این‌که به صورت بداهه نیز نقش‌آفرینی می‌شود؟

اثرهایی به صورت بداهه نگارگری داشتم و همچنین با اندیشه و تفکر در زمینه تابلو هم دست به قلم مو شدم اما این‌که تا آخر بدانم می‌خواهم چه ترکیبی را نقش کنم اینگونه نیست و به مرور نقوش درکنارهم می‌نشینند. در آثاری نیز بعد از مدتی اندیشه جدید به ذهنم می‌رسد و بلافاصله ترکیبات پیشین را پاک می‌کنم و رنگ نو و طرحی تازه را در اثر وارد می‌کنم طوری که شاید برای اثر خاصی ٦ ماه تا یک سال کار کردم وتا انتها چندین بار ترکیبات و رنگ‌ها را تغییر دادم.

● ویژگی منحصر به فرد آثار استاد آقامیری؟

واقعیت این است که به این موضوع فکر نکردم اما معتقدم هر هنرمندی برای خود با توجه به نوع دیدگاهش مشخصه‌هایی دارد. اگر بخواهم مثال بزنم در ادبیات اکثر شعرا برای خود تخلص دارند همچون حافظ که حافظ قرآن بوده یا مولانا که حتی اگر نامی هم از خودش درکنار اشعارش به چشم نخورد اما نوع جمله‌بندی وتفکر و آهنگ جملات شنونده متخصص و فنی را به خودی خود به سوی نام مولانا سوق می‌دهد.

نقاشی نیز همین گونه است وجوه تمایز بین آثار هنرمندان از احساس وشیوه آنان برمی‌خیزد. من همیشه درپی این بودم که برای احساس و دل خودم اثری را خلق کنم که دوستش دارم.

● نظرتان درباره ترکیب‌هایی که با نقاشی و رنگ صورت می‌گیرد همچون نقاشیخط چیست؟

خط نقاشی را قبول ندارم به این عنوان خط ورنگ‌کاری بگویم بهتر است چرا که نقشی به وجود نمی‌آید. حروف الفبا را ترکیب کردند و با قلموی پهن و رنگ‌ها بر بوم می‌نویسند درصورتی که نقاش باید فلسفه رنگ‌ها و ترکیب‌بندی رنگ‌های سرد، گرم و خنثی را بداند تا با کمک گرفتن از این فنون موضوعی را خلق کند و با اثرش پیامی را منتقل کند.

حتی خوشنویسی وتذهیب که در کنار هم قرار می‌گیرند دو هنرمند خطاط و تذهیب‌کار یک اثر راخلق می‌کنند.

● به تذهیب اشاره کردید شما در اوایل انقلاب اسلامی با استاد امیرخانی خوشنویس، تذهیب کار کردید اما اکنون به نظرمی‌رسد بیشتر وقت‌تان را به نگارگری می‌پردازید؟

بله در این سال‌ها بیشتر لحظات عمرم به نقاشی گذشته است و تذهیب کمتر کار می‌کنم چراکه برای من بیشتر جنبه مادی دارد و از لحاظ هنری اغنایم نمی‌کند البته به هنرجویان تذهیب آموزش می‌دهم یا طرح‌هایی برای دیوار و کاشیکاری و طراحی فرش نقش می‌زنم اما حس وحال ناب یک تابلو نقاشی که از انتهای قلب و روح تراوش می‌کند، چیز دیگری است.

نقاشی دنیایی رنگارنگ دارد. نویسنده‌ای که رمانی زیبا و منحصر به فرد می‌نویسد باید صفحه به صفحه و سطر به سطر خواننده را با خود همراه کند اما نقاشی در یک لحظه چشم را نوازش می‌دهد و حسی محض را در بیننده به وجود می‌آورد.

● می‌خواستم از شما بپرسم هنگام نگارگری چه نوع موسیقی بیشتر گوش می‌دهید که البته جوابش را گرفتم. استاد آواز اصیلی که درحال حاضر دراتاق شما پخش می‌شود، نامش چیست؟

به موسیقی سنتی واصیل علاقه مندم و نواری که هم‌اکنون گوش می‌کنم یادآور خاطره‌ای از دوستم زنده‌یاد محمود محمدی نوازنده توانای ساز قره‌نی است که این نوار درآتلیه من ضبط شد.لازم به ذکراست که این ساز در زبان لاتین به نام کلارینت معروف است و آهنگ این ساز فرنگی غیرقابل تصور به موسیقی ایرانی با تمام عواطف و ظرایف آن نزدیک است. موسیقی ملل و کلاسیک نیز در برهه‌هایی از زمان مرا با خود همراه می‌کند اما عمده زمانم در اختیار نواهای اصیل ایرانی است.

● اگر موافق باشید سری به بازار دادوستدهای هنری بزنیم و اکسپوهایی که درکشورمان برگزار می‌شود، اکسپو را چگونه ارزیابی می‌کنید؟

اکسپوها برای نگارگری آن چنان سودمند نبوده است چرا که در این فضاها مدیریت مطلوبی وجود ندارد و بسیاری از هنرمندان طرد می‌شوند. اصل ماهیت اکسپو اقدامی پسندیده است اما روش اداره آن مطلوب نیست.

● برای آخرین پرسش بسیاری از خانواده‌ها به دنبال کشف استعدادهای فرزندانشان هستند و شما نیز هنرجویان بی‌شماری این سال‌ها داشتید که برخی نامی شدند و البته برخی استعداد کافی برای این هنر را نداشتند و دست از کار کشیدند. به نظرتان چگونه می‌توان فهمید در دستان فردی، ذوق این هنر نهفته است یا نه؟

اصولاً همه انسان‌ها استعدادهایی دارند که باید کشف شود و این کشف استعدادها باید در فضای خانواده‌ها صورت گیرد. در زمینه نگارگری معتقدم فرزند از ۱۰تا ۱۲ سالگی باید آزاد کارکند و به هنر یا هر رشته دیگری که علاقه‌مند است، بپردازد و بعد از این سن به فراگیری اصول طراحی بپردازد و مطالعاتی نیز درباره گرافیک و نقاشی ایرانی، غربی و شرق دور داشته باشند. پس از طی این مراحل فرد با شناختی که از این هنر پیدا کرده و استعدادی که پدیدار شده می‌تواند روبه سوی این هنر کند.

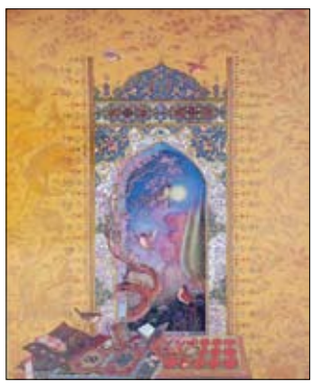

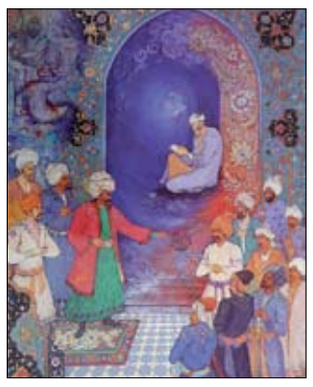

یاد

«زاویه» نگارگری ایران

استاد محمد علی زاویه در سال ۱۲۹۱ شمسی در تهران دیده به جهان گشود و پس از طی دوران تحصیلات ابتدایی و متوسطه در سال ۱۳۰۸ به هنرستان عالی هنرهای ایرانی که در آن زمان مدرسه صنایع مستظرفه نام داشت و بعدها هنرستان کمال‌الملک نام گرفت، وارد شد. وی در آنجا تحت تعلیم یکی از برجسته‌ترین نقاشان مینیاتور معاصر زنده‌یاد هادی تجویدی به نقاشی پرداخت و در سال ۱۳۱۹ شمسی در رشته نقاشی به شیوه مینیاتور فارغ‌التحصیل شد و با درجه ممتاز رتبه اول را حائز شد و سپس به دریافت درجه لیسانس هنرهای زیبا نائل آمد و در مسابقه تمبر که به وسیله وزارت پست و تلگراف در خزانه‌داری کل کشور ترتیب داده شده بود شرکت کرد و مقام اول را به دست آورد.

زاویه بین سال‌های ۲۷ –۱۳۲۶ به سمت ریاست موزه هنرهای ملی به کار پرداخت و از وزارت فرهنگ مدال هنر و از نمایشگاه بین‌المللی بروکسل در سال ۱۹۵۸ مدال طلا و دیپلم «گراندپری» دریافت کرد. در سال ۱۳۲۷ به مناسبت اهدای تصویر مینیاتوری به ژرژ ششم پادشاه انگلستان به دریافت تقدیرنامه‌ای از سوی آن پادشاه نائل آمد و در همان سال بنا به دعوت دولت انگلستان به آن کشور عزیمت کرد و در خلال توقف در آن کشور ۳ نمایشگاه از کارهای خود تشکیل داد که مورد توجه شدید مقامات هنری کشور انگلستان قرار گرفت.

آثار زاویه اکثراً به وسیله شهرداران تهران به عنوان هدیه اختصاصی به شاهان و رؤسای جمهور و شخصیت‌های مهم سیاسی که تا حال به شرح زیر به ایران سفر کرده‌اند، اهدا شده است.

استاد زاویه سرانجام در ۱۱ تیر۱۳۶۹ به علت سکته مغزی درگذشت.

درنگ

نقاشی به سبک ایرانی

نقاشی یا نگارگری ایرانی که به اشتباه مینیاتور نیز خوانده می‌شود شامل آثاری از دوره‌های مختلف تاریخ اسلامی ایران است که بیشتر به صورت مصورسازی کتب ادبی (ورقه و گلشاه، کلیله و دمنه، سمک عیار و...)، علمی و فنی (التریاق، الادویه المفرده، الاغانی و...)، تاریخی (جامع التواریخ و...) و همچنین برخی کتب مذهبی همچون خاوران‌نامه است.

نخستین آثاری که بتوان نام نقاشی بر آنها نهاد، در غار دوشه لرستان با حدود ۸ تا ۱۰هزار سال قدمت به دست آمده و در دوره تاریخی آنچه را که بتوان نقاشی نامید در دیوارنگاری‌های اشکانی و ساسانی می‌توان دید. با ورود اسلام به ایران این کشور تا مدت‌ها به دست امویان و عباسیان اداره شد و از آن پس با روی کار آمدن سلسله‌های ایرانی سامانیان، غزنویان و آل بویه استقلال از دست رفته ایرانیان تا حدودی به آنها بازگشت.

از این پس زمینه برای احیای هنر و فرهنگ ایرانی فراهم شد و هنر ایرانی در خدمت اسلام درآمد. عمده آثار به دست‌آمده در این دوران شامل مصورسازی کتب است و کمتر شامل نقاشی دیواری کاخ‌هاست.

شیوه‌های نامگذاری مکاتب نگارگری ایرانی بر اساس مرکزیت امپراتوری حاکم بر کشور انجام شده است، یعنی هر جا که محل تمرکز قدرت و تجمع ثروت بوده و مقر حکومت کشور محسوب می‌شده است، هنرمندان از گوشه و کنار به میل و رغبت یا به اکراه و اجبار، به آن جا می‌آمدند. این شیوه نامگذاری و تقسیم بندی مکاتب نگارگری ایرانی را محققان غربی رایج کرده‌اند که در پژوهش‌های ایرانی هم کم و بیش معمول شده است. به منظور درک و توضیح بهتر تأثیر و تأثرات نگارگری ایرانی آن را در دوره‌های مختلف حکومتی سلسله‌های ایرانی یا پایتخت‌های همین حکومت‌ها، همچون مکتب سلجوقی، عباسی، شیراز، تبریز یا برای مثال هرات دسته‌بندی می‌کنند.

نگارگری در آیینه مکاتب

مکتب‌های نقاشی ایرانی (نگارگری) هر کدام به گونه‌ای انسان را سر شوق می‌آورند و آشنایی با آنان خالی از لطف نیست. از جمله مکتب بغداد که آن را مکتب عباسی نیز نامیده‌اند البته برخلاف مکاتب دیگر نمی‌توان این مکتب را کاملاً ایرانی دانست چراکه از یک سو تحت تاثیر هنر بیزانس و از سویی دیگر در استیلای هنر ایرانی (ساسانی) است. از این روی این مکتب را مکتب بین‌المللی نیز گفته‌اند.

نگاره‌های این مکتب ساده و زیباست. لباس‌ها از پرداخت قابل توجهی به‌خصوص در چین و شکل جامه‌ها برخوردار است و همچنین استفاده از نقوش انساری، بال‌های فرشته گون و شیوه‌های بازنمایی حیوانات وام گرفته شده از هنر ساسانی است و در پیشینه این نگاره‌ها شاخه و برگی به نشانه طبیعت به چشم می‌خورد.

از خصوصیات دیگر این نگاره‌ها می‌توان به پس‌زمینه‌های ساده که یا بدون رنگ رها شده یا به‌طور اجمالی رنگ آمیزی شده‌اند گویی که نگاره‌ها در فضا رهایند، اشاره کرد.

● مکتب سلجوقی

از قرن چهارم (ه. ق) سبکی در نگارگری ایران ظهور می‌یابد که آن را سبک سلجوقی می‌نامند. در این دوره دوباره تصویرسازی کتاب ارژنگ مانی رونق می‌یابد.

از منظر دیداری در این مکتب همچنان ترکیب‌بندی‌های ساده همچون مکتب عباسی حفظ شده ولی تأثیراتی که از نقاشی عهد ساسانی و پیش از اسلام و سلایق شرق دور (چین) بر این مکتب حاکم شده وجه عمده تمایز آن با مکتب عباسی است.

در بسیاری از پیکره‌ها هاله‌ای دور سر وجود دارد که به دلیل جدا کردن پیکره از پس زمینه استفاده شده، سرها بزرگ‌تر از بدن هستند و بر بازوها عموماً بازوبندی به چشم می‌خورد.

ازکتبی که همراه با مکتب سلجوقی نقش شدند می توان به ورقه و گلشاه (این کتاب شامل ۷۱ صفحه نگاره‌است و تنها کتابی است که مشخصاً مربوط به مکتب سلجوقی است)، سمک عیار، الاغانی (در زمینه موسیقی و تالیف ابوالفرج اصفهانی)، مفید الخاص و خواص الاشجار (زکریای رازی) و شاهنامه کاما (محفوظ در موسسه شرق‌شناسی کاما در روسیه) اشاره کرد.

از قرن چهارم(ه.ق) سبکی در نگارگری ایران ظهور می‌یابد که آن را سبک سلجوقی می‌نامند. در این دوره دوباره تصویرسازی کتاب ارژنگ مانی رونق می‌یابد

● مکتب تبریز

یکی از مکاتب نگارگری ایران به‌نام «مکتب تبریز» در شهر تبریز در دوره ایلخانان، جلایریان، ترکمانان قراقوینلو و آق‌قوینلو و صفویان شکل گرفت و به دو دوره مکتب تبریز اول و دوم تقسیم می‌شود.

اولین مکتب نگارگری ایرانی در تبریز پایه‌ریزی شده‌است، که به همین دلیل آن را مکتب تبریز اول نامیده‌اند.

در دوران صفوی و بازگشت تختگاه به تبریز مکتب دیگری در نگارگری با نام تبریز دوم شکل می‌گیرد.

همچنین برای اولین بار در تاریخ ایران مصورسازی کتب به شکل کارگاهی و در مجموعه‌ای به نام ربع رشیدی که به همت خواجه رشیدالدین فضل‌الله بنا شده بود به انجام می‌رسید.

از کتب تصویرشده این دوره می‌توان به منافع الحیوانات نوشته ابن بختیشوع به سال ٦٩٥ ه. ق (این کتاب به تشریح ویژگی‌های حیوانات و جلوه‌های طبیعت پرداخته است)، جامع التواریخ رشیدی نوشته خواجه رشیدالدین فضل‌الله به سال ٧١٤ه. ق ، شاهنامه فردوسی (معروف به شاهنامه دموت یا ابوسعیدی) به سال ٧٣٧-٧٣١ ه. ق اشاره کرد.

● مکتب شیراز اول

در سده هشتم (ه. ق) و همزمان با حکومت ایلخانان مغول در ایران، شیراز که به واسطه هوشیاری حکمرانانش از حملات مغولان در امان مانده بود، محیطی امن برای ادامه سبک کهن نگارگری ایرانی بدون تاثیراتی که به واسطه این تهاجمات بر نگارگری ایرانی چیره شده بود ایجاد کرد و نوآوری‌هایی چند به آن افزود.

همین شیوه ۲ قرن بعد و در مکتب اولیه هرات به گونه مسلط در نگارگری ایرانی تبدیل شد.

همراه با این مکتب کتاب هایی همچون مونس‌الاحرار و شاهنامه قوام الدین حسن وزیر (٧٤١ه. ق) تصویرشد.

● مکتب جلایری

مکتب جلایری یا تبریز- بغداد که به واسطه حضور حکومت در دو مرکز به این نام خوانده شده، سبکی در نگارگری ایرانی است که پس از فروافتادن حکومت ایلخانان در ٧٣٦ه. ق و در دوران حکومت جلایری‌ها (٧٥٧-٧٤٠ ه. ق) در این رشته هنری رایج شد، کتاب‌آرایی در دربار جلایریان خصوصاً در دربار آخرین پادشاه جلایری (سلطان احمد جلایری) رونق ویژه و سبکی خاص یافت.

خصوصیات دیداری در این مکتب با حذف عناصر چینی و بیزانسی به سمت تصویر کردن دنیای شاعرانه، خیالی، و آرمانی نقاش می‌رود. از دیگر خصوصیات می‌توان به استفاده از طیف گسترده رنگی و به کارگیری و نمایش بدیع و کامل معماری در نگاره‌ها اشاره کرد.

از این دوران به بعد در کتب، نگاره‌ها نقشی مهم‌تر یافتند و دیگر در کنار نوشتار یا مکمل نوشتار به شمار نمی‌رفتند بلکه صفحه‌ای کامل به آن‌ها اختصاص می‌یافت.

از کتب این مکتب می توان به دیوان خواجوی کرمانی (اثر جنید بغدادی به سال ٧٩٧ه. ق)، عجایب المخلوقات (زکریای قزوینی به سال ٧٩٠ه. ق)و کلیله و دمنه (نصرالله منشی به سال ٧٧٥-٧٦٠ه. ق) اشاره کرد.

● مکتب شیراز دوم

در دوران تیموریان (سده۹ ه. ق) و حضور اسکندر سلطان و ابراهیم سلطان در شیراز زمینه برای بروز دوباره ویژگی‌های دیداری مکتب شیراز(سده۸) فراهم شد.

قرینه‌سازی در نگاره‌های این مکتب به طور قابل ملاحظه‌ای دیده می‌شود و همچنین تضاد رنگی عناصر نگاره و پس زمینه آن و استفاده از ابرهای پیچان و سادگی در ترکیب‌بندی‌ها از مهم‌ترین ویژگی‌های دیداری این مکتب است.

کتب مکتب شیراز دوم شامل منتخبات اسکندر سلطان (٨١٣ه. ق)، شاهنامه ابراهیم سلطان (٨٣٧ه.ق) و اوران نامه (٨٨٣ه. ق) است.

● مکتب هرات

پس از مرگ تیمور در سلسله تیموریان فرزندش شاهرخ به سلطنت رسید و از آن پس هرات به پایتختی برگزیده شد. به واسطه توجه و حمایت بی‌دریغ شاهرخ و ولیعهدش بایسنقر میرزا تهیه کتب مصور این بار در هرات و در کتابخانه بایسنقر میزا رونق گرفت و پس از چندی ویژگی‌های خاص خود را یافت.

ترکیب‌بندی متقارن و عموماً دایره‌وار از خصوصیت اصلی این مکتب است. سود جستن از رنگ‌های غنی و شفاف، تزیینات فراوان و حذف کامل عناصر چینی و بازتاب عناصر ایرانی مکتب شیراز مکتبی کاملاً ایرانی پدید آورد.

نگاره‌های مکتب هرات در کتاب های نسخه کلیله و دمنه بایسنقری از محمد بن بایسنقری به سال ٨٣٣ قمری، شاهنامه فردوسی (شاهنامه بایسنقری)، شاهنامه محمد جوکی (فرزند شاهرخ)، معراج‌نامه، همای و همایون، گلستان سعدی ،بوستان سعدی و خمسه نظامی نقش بسته است.

● مکتب تبریز دوم

شاه اسماعیل در سال ٩٠٦ ه.ق پس از شکست دادن آق‌قویونلوها تبریز را به پایتختی برگزید. کتابخانه سلطنتی آق‌قویونلوها در اختیار او قرار گرفت و هنرمندانی که در کتابخانه آق‌قویونلوها کار می‌کردند به خدمت او درآمدند. شاه اسماعیل در سال ٩١٦ ه.ق به هرات حمله برد و آنجا را به تصرف خود درآورد و سنت و دستاوردهای غنی و شکوهمند مکتب هرات دوره تیموری را به ارث برد.

از مشخصه‌های نقاشی دوره صفوی لباس و پوشش سر اشخاص است. یکی از نقاشان بزرگ این دوران استاد محمدی استاد طراحی با قلم بود. از مشخصات آثار او تصویر اشخاص بلند قامت با صورت گرد و کوچک و واقع بین در ترسیم مناظر زندگی در نواحی روستائی است. او از جمله کسانی است که بر روی نگارگران پس از خود تاثیر بسزایی داشته‌است و او را رضا عباسی می‌نامند. در همین دوران چند نگارگر دیگر با اسامی شبیه نام رضا عباسی می‌زیسته‌اند. توجه رضاعباسی به خود انسان بیشتر از فضای اطراف اوست. این نکته حتی در تاکید پرداخت او در شکل انسان نسبت به زمینه‌های ساده‌ای که در آثارش استفاده کرد، کاملاً روشن است. نخستین نمونه‌های تک پیکره (فیگور) را پدید آورد و همچنین نخستین رقعه‌ها (نمونه نگاره جدا از کتاب مثل یک پرتره) را در نگارگری نقش زد.

تئاتر
■ سال نوزدهم
■ شماره ۵۳۵۸
■ دوشنبه
■ ۱۶ اردیبهشت‌ماه ۱۳۹۲
■ ۲۵ جمادی‌الثانی ۱۴۳۴
■ ۶ مه ۲۰۱۳

جریان روز

تئاتر در غار

گروه نمایش «آو» قصد دارد نمایش «مِل پامنی» به کارگردانی بابک مهری را در آخرین جمعه اردیبهشت ماه ۱۳۹۲ در طبیعت (یک غار) اجرا کند.

روابط عمومی گروه تئاتر آو اعلام کرده: این اجرا بر اساس نمایشی با همین نام که در حال حاضر در خانه نمایش «آو» هر شب در حال اجراست، شکل گرفته است. این اجرا تنها یک مرتبه و یک روز خواهد بود. تماشاگران ثبت نام شده صبح جمعه ۲۷ اردیبهشت ماه ۱۳۹۲ ساعت ۷ صبح از محل دفتر آو به مکان اجرا منتقل شده و تماشاگران صبحانه و ناهار مهمان گروه نمایش خواهند بود که در روند و زمان طراحی شده برای این اجرا صرف خواهند کرد. تماشاگران می‌باید آمادگی‌های معمول جسمانی برای حرکت در طبیعت و تپه نوردی سبک را داشته باشند. با توجه به ویژگی‌ها و یک روزه بودن این اجرا، تعداد تماشاگران محدودیت خواهد داشت.اجرا در طبیعت «مِل پامنی» به کارگردانی بابک مهری و دراماتورژی امیر افشار کرجی، سهیل اعرابی، سمیرا اتفاق و امیرخسروی یگانه، ۲۷ اردیبهشت ماه خواهد بود. این اجرا با همکاری و هماهنگی فرمانداری منطقه و گروه گردشگری ژیوار صورت خواهد گرفت.

نگاهی به نمایش ادیپ به کارگردانی امین اصلانی

در جست‌وجوی سرنوشت

مریم جعفری حصارلو*

نمایش «ادیپوس» که در تالار آفتاب ایوان شمس به روی صحنه رفت، ۲۰ داستان از نمایشنامه ادیپ شهریار است که توسط تد هیوز بازنویسی شده و امین اصلانی ترجمه و کارگردانی کرده است. نمایش «ادیپوس» در جست‌وجوی مفاهیم، آیین، رمز و راز و... است که در یک جریان فراملی بررسی می‌شود. شخصیت ادیپ در اولویت قرار گرفته و خود سرنوشت شوم خود را تعریف می‌کند. او را می‌توان یکی از میان جمع تماشاگران دانست. به همین دلیل هم در ابتدا از میان تماشاگران می‌گذرد و به صحنه می‌رود.

متن دارای دیالوگ‌های آرکائیک است و فضای کلاسیک را نیز دنبال می‌کند. در حالی که در شکل اجرایی عناصر در زمان‌های مختلف استفاده شده‌اند. برای نمونه طراحی حرکت‌ها در جریان مدرنیسم شکل می‌گیرد و یا آکسسوار هر چند فضای صحنه یونان را بازسازی می‌کنند، اما در شکل اجرایی سیاق مدرنیستی دارند. ابتدایی‌ترین مسأله، موسیقی نمایش است. موسیقی فضایی متفاوت را نشان می‌دهد. زیرا تلفیقی از موسیقی‌های دیمیتری شوستاکویچ و موسیقی‌های قرون وسطایی است. در حالی که نمایش ادیپوس به دوران پیش از میلاد مسیح مربوط است. همین باعث شده تا شکل و سیاق اجرایی قرون وسطایی به خود بگیرد. در واقع زمان واقعی اثر تغییر کرده است. این تغییر زمانی باعث دوگانگی می‌شود، دوگانگی در شکل اجرایی و متن باعث می‌شود تا نوعی آشنایی‌زدایی دراین اثر رخ دهد. درحالی که ماهیت اثر تغییری نمی‌کند و تنها روساخت‌ها و شکل اجرایی تغییر می‌کند. آن هم تغییری که در دل نئوکلاسیسیسم دیده می‌شود.

• قصه پلیسی کهن

به نظر می‌رسد ساختار دراماتیک و مفهومی اثر مد نظر بازخوان و کارگردان بوده است زیرا داستان نمایش ادیپوس شکل و لعابی همچون درام‌های معمایی و پلیسی دارد. در حالی که این روند پلیسی در اصل نمایشنامه سوفوکل تاکید نمی‌شود به دلیل این که اثر، نمایشنامه‌ای کلاسیک را دستمایه خود قرار داده است. در حالت مدرنیستی نیز از متریال تاریخی تخطی نمی کند. هرچند در طراحی لباس، صحنه، زمان واقعی را چندین قرن بعد از میلاد مسیح تصویر می‌کند. درنتیجه مفهوم خدایان و سرنوشت محتومی که برای ادیپوس رقم می‌زنند؛ به چالش می‌کشد. هرچند هرگز در متن اشاره صریح به مقطع زمانی و تاریخی اثر نمی‌شود اما در طراحی لباس و صحنه و موسیقی این ویژگی وجود دارد.

مسأله قابل تامل دیگر این که درجریان این درام مکث و سکوت به خوبی رعایت نمی‌شود. مکث و سکوت یکی از بزرگ‌ترین عواملی است که در جریان ریتم کلی اثر موثر واقع می‌شود. حال آن که در نمایش ادیپوس پخش موسیقی یا موسیقی دفعتاً و با پایان یافتن دیالوگ‌ها صورت می‌گیرد. برخی دیالوگ‌های آرکائیک باید با مکث همراه باشد زیرا باید برای درک فاجعه فرصت اندیشه را به مخاطب داد اما با پخش موسیقی صحنه دیگری آغاز می‌شود. در نتیجه فرصت اندیشه را از مخاطب می‌ستاند و به سادگی از مفاهیم کلیدی گذر می‌کند و همین به درک معنا لطمه می‌زند.

• همچون سپیده‌دمان

در نورپردازی ابتدای نمایش به تاریک روشنای سحرگاهی توجه شده است. نور به مخاطبان تنها اجازه می‌دهد تا به یک توهم حضور برسند. در این هنگام ادیپوس مشعل دانایی را در دست گرفته است و از میان تماشاگران وارد می‌شود. مشعلی که شاید بتواند ادیپوس را از حقیقت سرنوشتش آگاه سازد. مشعلی که در مُثل افلاطونی نیز مطرح شده. مشعلی که سایه حضور حقیقت را شبح‌وار نشان می‌دهد. در این اثر اساسا روند نمایشنامه ادیپ شهریار نوشته سوفوکل حفظ می‌شود. تنها به جای همسرایان، گروه فرم به شیوه مدرنیستی جایگزین می‌شود. از سوی دیگر دو نوع راوی وجود دارد. در مرحله اول ادیپوس خود این نقش را به عهده می‌گیرد و دوم پلی بکی که همچون همسرایان گاه درصدد است تا حس همذات پنداری تماشاگران را جلب کند و گاه خود واقعه را بازگو می‌کند. این کارکرد پلی بک، نمایش را از «راوی» غنی می‌سازد.

با این توصیف چرا ادیپوس باردیگر داستان را توضیح می‌دهد؟ به نظر می‌رسد با حذف یکی از این دو راوی، نمایش به خوبی اجرا می‌شود و به ساختار کلی اثر لطمه نمی‌خورد. این نوع نگاه دوگانه به یک اثر از آنجا نشأت می‌گیرد که در سنت بازنویسی تغییر و تحولاتی در اثر رخ می‌دهد که گاه قابل بازگشت نیست و ماهیت اثر را خدشه‌دار می‌کند. مسأله دیگری که در این نمایش قابل بررسی است؛ توجه به مقوله ایجاد «توهم» است. توهم در این نمایش دارای ویژگی‌های متفاوتی است. مفاهیم ضمنی «توهم» از ابتدای نمایش دیده می‌شود. مهم‌ترین و کلیدی‌ترین مسأله که ارتباط تنگاتنگی با تم اصلی نمایش ادیپ شهریار دارد؛ «نادانی» است. بشر همواره نسبت به سرنوشت خود ناآگاه است و در هاله‌ای از توهم و تاریک روشنی به آینده می‌نگرد. این همان معنایی است که سوفوکل در ابتدای نمایشنامه پیش از شروع نمایش مطرح می‌کند. جمله‌ای کلیدی که ماهیت این درام را مطرح می‌کند. «بجویید تا بیابید، آن را که باز نجویند، نیابند.» تفسیر دوم از نورپردازی و فضاسازی و ایجاد توهم است. توهم ابتدایی نمایش، فضای شب را نیز یادآوری می‌کند. فضاسازی شب کلیدی از نادانی آدمی نیز است. یعنی مفهوم شب، نادانی از سرنوشت با معنای ایجاد توهم و فضای تاریک‌روشنای هماهنگ است.

در نورپردازی ابتدای نمایش به تاریک روشنای سحرگاهی توجه شده است، نور به مخاطبان تنها اجازه می‌دهد تا به یک توهم حضور برسند

• دیالوگ‌های قدیم

مسأله‌ای که در اثر خودنمایی می‌کند نوع و ویژگی‌های دیالوگ‌هاست. دیالوگ‌ها فضای کلاسیک را یادآوری می‌کنند. حال آن که با تلفیق فرم و حرکت، اجرا فضایی مدرنیستی دارد. در عین حال رگه‌هایی از نمایش‌های ایرانی و آیین و مناسک فولکلوریک دیده می‌شود. همچون آیین پری‌داری و شبیه‌خوانی که قابل توجه‌ترین آیین ایرانی است و در جنوب کشور اجرا می‌شود. در اجرای برخی از حرکات فرم این نمایش نیز آیین پری‌داری استفاده شده است. در این میان عاطفه تهرانی بحق توانسته است دیالوگ‌ها را در قالب حرکت نشان دهد.

این تلفیق طراحی حرکت و ریتم موفق بود اما حضور عناصر نامتجانس از یکدستی اثر می‌کاهد. ملغمه‌ای که مفاهیم کلیدی را زیر سیطره می‌گیرد. نوعی استثمار دیالوگ توسط حرکت، فرم در دنیای مدرنیسم و سازه‌ای که در طراحی حرکت به‌خصوص در پایان اثر موثر است.آنچه ماهیت این درام را متفاوت می‌کند، استفاده از ابزار آلات تکنیکی است. این ابزارآلات حاکی از قدرت خدایان باستان است و برای نشان دادن مرگ و سفر به عالم دیگر استفاده شده است. هر چند این ابزارآلات در نمایش‌های بسیاری بهره‌برداری شده است اما کاربرد متفاوت این دستگاه‌ها در نمایش است که بر قدرت کلاسیک اثر می‌افزاید.

به جز ابزارها و سازه فلزی که باعث استفاده کاربردی از فضای بین سقف و کف صحنه می‌شود بازی بازیگران نیز قابل تامل است. افشین هاشمی در بازی خود، حس حقیقت‌جویی و تلاش برای درک سرنوشت خود را حفظ می‌کند. همین سرگشتگی و تلاش برای دریافتن سرنوشت، باعث بازی متفاوت او شده است. عاطفه تهرانی در اجرای حرکت فرم در نقش کاهنه، لادن مستوفی در استیلیزاسیون حرکتی برای هرچه بیشتر نزدیک شدن بازی خود به بازی بازیگران یونان باستان و ایجاد فضای کلاسیک موفق عمل می‌کنند.

*عضو کانون ملی منتقدان تئاتر ایران

پرده اول

کتاب‌های تئاتری

این روزها که نمایشگاه کتاب تهران برپاست، بد نیست سری به حوزه نشر تئاتر بزنیم؛ این حوزه واقعاً هم جای نگریستن دارد و چه خوب است که علاقه‌مندان به کتاب و کتابخوانی، این حوزه را نیز دریابند.

اصولاً تعامل جامعه نشر تئاتر با کتابخوان در طول سال کم است، شاید نمایشگاه تهران زمینه‌ای را برای تعامل بیشتر فراهم کند. کتاب‌های تئاتر اصولاً یا نمایشنامه هستند یا مباحث آموزشی و تئوریک را در رابطه با نمایشنامه‌نویسی و کارگردانی دربرمی‌گیرند. تعداد این آثار هم در کشورمان کم نیست اما به ندرت در انظار مردمی «خاص» جلوه‌گر شده‌اند و برهمین اساس ارتباط عامه مردم با این گونه کتاب‌ها محدود یا به طور کلی قطع است.

بنابراین فراهم شدن بستری برای حضور رودرروی مخاطبان با کتاب تئاتر همواره ضروری است.

این روزها کتاب جدیدی در زمینه تئاتر عرضه شده است. نمایشنامه «نوری در تاریکی می‌درخشد» نوشته لئون تولستوی ترجمه عباسعلی عزتی، نمایشنامه «کوتوله‌ها» نوشته هارلود پینتر ترجمه بهاره شفیعی سروستانی و نمایشنامه «هنر خوب و قشنگه اما درد دارد» نوشته کارل والنتین ترجمه علیرضا کوشک جلالی سه متن نمایشی هستند که چاپ و توزیع می‌شوند.همچنین کتاب «تئاتر در اجرا» نوشته حسن‌پارسایی و «کاربرد زبان در فرایند نمایشنامه‌نویسی» نوشته فارس باقری دو کتاب آموزشی هستند که در دسترس هنرجویان و علاقه‌مندان تئاتر قرار خواهند گرفت.آثار یادشده توسط نشرافراز منتشر شده که از ناشران اختصاصی حوزه تئاتر است.

نوبت دوم

فراخوان عمومی
«آگهی ارزیابی کیفی مناقصه عمومی یک‌مرحله‌ای»
اداره کل بنادر و دریانوردی استان سیستان و بلوچستان

موضوع مناقصه: استعلام ارزیابی کیفی مناقصه عمومی یک‌مرحله‌ای پروژه روسازی محوطه کانتینری بندر شهید کلانتری اداره کل بنادر و دریانوردی استان سیستان و بلوچستان
محل اجرای پروژه: استان سیستان و بلوچستان- شهرستان چابهار
شرایط متقاضی: ارائه گواهی صلاحیت حداقل رتبه چهار رشته ابنیه از معاونت برنامه‌ریزی و نظارت راهبردی ریاست جمهوری.
مدت اجرای پروژه: ۴ ماه شمسی
مهلت و محل دریافت کاربرگ‌های اسناد ارزیابی: ۱۰ روز پس از تاریخ چاپ آگهی نوبت دوم (از مورخ ۹۲/۲/۱۶ تا پایان وقت اداری ۹۲/۲/۲۵) به نشانی: ۱- چابهار، انتهای خیابان شهید ریگی، اداره کل بنادر و دریانوردی استان سیستان و بلوچستان، دبیرخانه بندر شهید بهشتی، تلفن: ۱۳-۲۲۲۱۵۱۱-۰۵۴۵ ۲- شرکت مهندسین مشاور تهران برکلی به آدرس: تهران، خیابان میرعماد، کوچه سوم، شماره ۲ و ۴ صندوق پستی: ۱۸۸۱-۱۵۸۷۵ تلفن: ۸۸۷۴۰۷۰۲ فاکس: ۸۸۷۵۸۰۵۵
۳- دریافت اسناد از طریق سایت iets.mporg.ir نیز امکانپذیر است.
محل و مهلت تحویل اسناد: شرکت‌کنندگان باید پاکت سوابق و مستندات خود را تا ساعت ۱۴ روز چهارشنبه مورخ ۹۲/۳/۸ در پاکت‌های لاک و مهر شده به حراست بندر شهید بهشتی، به آدرس ذیل تحویل نمایند.
آدرس کارفرما: چابهار، انتهای خیابان شهید ریگی، اداره کل بنادر و دریانوردی استان سیستان و بلوچستان، اداره بندر شهید بهشتی تلفن: ۱۳-۲۲۲۱۵۱۱-۰۵۴۵
ضمناً ارائه شناسه ملی و کد اقتصادی برای کلیه شرکت‌کنندگان در ارزیابی کیفی الزامی می‌باشد.
■ همچنین شرکت‌کنندگان در ارزیابی کیفی ملزم به ارائه صورت‌های مالی حسابرسی شده توسط سازمان حسابرسی یا اعضای حسابداران رسمی در زمان برگزاری مناقصه می‌باشند.

شرکت انتقال گاز ایران
منطقه ده عملیات انتقال گاز

آگهی فراخوان مناقصه عمومی یک مرحله‌ای
(کد فراخوان: ۱/۳۲۴/۰۶۵)
شماره مناقصه: ۸۸۹۲۰۰۰۲
نوبت دوم
موضوع مناقصه: ساخت حصار و رنگ‌آمیزی حصارها در محدوده مراکز بهره‌برداری عسلویه و لامرد
برآورد اولیه کارفرما: ۳۹۳ / ۶۶۹ / ۸۹۶ ریال وفق فهرست بهای ۱۳۸۸ معاونت برنامه‌ریزی و نظارت راهبردی ریاست جمهوری
مبلغ تضمین شرکت در مناقصه: ۶ / ۴۶۳ / ۳۵۰ ریال بر اساس آیین‌نامه معاملات دولتی
نوع تضمین شرکت در مناقصه: ضمانتنامه بانکی و یا واریز وجه نقد به حساب شرکت انتقال گاز – منطقه ده عملیات انتقال گاز
مهلت تحویل اسناد به مناقصه‌گران: ۱۲ روز پس از انتشار آگهی دوم
آخرین مهلت ارائه پیشنهادات: ۱۴ روز پس از پایان مهلت تاریخ تحویل اسناد به واجدین شرایط
تاریخ گشایش پاکات مالی: ۹۲/۰۳/۱۲
مدت اعتبار پیشنهادات: ۳ ماه و قابل تمدید برای یک دوره ۳ ماهه دیگر
پیش‌پرداخت: ۲۰ درصد پیش‌پرداخت به پیمانکار قابل پرداخت می‌باشد.
نشانی و تلفن مناقصه‌گزار و محل دریافت اسناد: بوشهر، بلوار رئیسعلی دلواری، خیابان شهید عاشوری، روبروی درمانگاه فرهنگیان، ساختمان مرکزی منطقه ده عملیات انتقال گاز، صندوق پستی: ۳۵۵۵، امور پیمان‌ها
مناقصه‌گران می‌توانند جهت کسب اطلاعات بیشتر به سایت www.nigc-dist10.ir و سایت www.shana.ir و سایت http://iets.mporg.ir مراجعه و یا با شماره تلفن ۳-۲۵۳۳۴۴۱-۰۷۷۱ تماس حاصل فرمایند.
روابط عمومی منطقه ده عملیات انتقال گاز

شرکت ملی نفت ایران
مدیریت اکتشاف

آگهی مناقصه عمومی
نوبت دوم
شماره مجوز ۵۰۰۳۸
موضوع: مناقصه شماره ۹۲۱۰۶
احداث جاده دسترسی و آماده سازی محل چاه اکتشافی سهراب (۲)

شرکت ملی نفت ایران- مدیریت اکتشاف درنظر دارد اجرای موضوع مناقصه فوق الذکر خود را با مشخصات و شرایط کلی زیر از طریق مناقصه عمومی یک مرحله‌ای به شرکتهای واجد شرایط واگذار نماید.
الف) شرح مختصر عملیات مورد نیاز: احداث راه دسترسی به طول ۷۰ متر و عرض ۷ متر ، قیرپاشی راه دسترسی به طول ۷۰ متر و عرض ۷ متر، احداث محوطه کمپ حفاری به طول ۱۰۰ متر و عرض ۵۰ متر، احداث محوطه چاه به طول ۱۴۰ متر و عرض ۹۰ متر و سایر کارهای جنبی.
ب) مدت و مبلغ اجرای کار: مدت ۶ماه و مبلغ پروژه ۲۴/۱۴۵/۰۷۲/۶۸۵ ریال می باشد.
ج) محل اجرای کار: حدودا فاصله ۱۴۰ کیلومتری شهرستان اهواز واقع در استان خوزستان.
د) شرایط متقاضی: ۱- داشتن شخصیت حقوقی ۲- داشتن امکانات، تجهیزات مناسب
۳- داشتن تجربه کافی و مرتبط با موضوع مناقصه ۴- داشتن توانایی ارائه ضمانتنامه بانکی شرکت در مناقصه به مبلغ ۴۸۸/۰۰۰/۰۰۰ ریال و در صورت برنده شدن ارائه ضمانتنامه حسن اجرای تعهدات به میزان ۵ درصد مبلغ پیشنهاد مالی برنده مناقصه.
متقاضیانی که دارای شرایط مذکور در بند «د» فوق می‌باشند و آمادگی اجرای پروژه را دارند، می‌توانند حداکثر تا تاریخ ۹۲/۲/۲۵ ضمن ارائه اعلام آمادگی جهت حضور در مناقصه به همراه مدارک ذیل به نشانی: تهران، میدان شیخ بهایی، ابتدای خیابان سنول، بن بست یکم، ساختمان مدیریت اکتشاف، طبقه دوم، امور حقوقی و قراردادها مراجعه نمایند. فکس ۸۸۶۰۴۵۸۴ - ۰۲۱
● اعلام آمادگی با امضای صاحب حق امضا طبق آخرین آگهی روزنامه رسمی
● مدارک رسمی شرکت از جمله اساسنامه، آگهی تاسیس، روزنامه رسمی و آگهی آخرین تغییرات و شناسه ملی
● تاییدیه از کارفرمایان قبلی
● سوابق و تجربه کاری مرتبط
● فهرست تجهیزات و امکانات موجود و قابل تامین با موضوع مناقصه
● داشتن پروانه کار یا گواهینامه های صلاحیت و استانداردهای اخذ شده مرتبط با کار آن شرکت از مراجع ذیصلاح (رتبه ۴ راهسازی)
● لیست کارکنان کلیدی که پس از برنده شدن در مناقصه بایستی در انجام پروژه حضور کامل و موثر داشته باشند
● ارائه آخرین صورتهای مالی حسابرسی شده توسط یکی از موسسات حسابرسی، مربوط به عملکرد سال ۱۳۹۰
اسناد و مدارک مناقصه بین پیمانکاران واجد شرایط که توسط مناقصه گزار تعیین صلاحیت خواهند شد حداکثر ۱۰ روز پس از انقضاء مهلت اعلام آمادگی شرکت ها، توزیع خواهد گردید. (محل و زمان تحویل اسناد مناقصه و نیز گشایش پاکات پیشنهاد مالی متعاقبا به اطلاع خواهد رسید.) بدیهی است ارائه مدارک فوق‌الذکر هیچگونه حقی را جهت متقاضیان برای شرکت در مناقصه ایجاد نخواهد کرد و اعلام آمادگی شرکتهایی که صورت های مالی حسابرسی شده را همراه مدارک فوق الذکر ارائه ننمایند پذیرفته نخواهد شد.
امور حقوقی و قراردادهای مدیریت اکتشاف WWW.NIOCEXP.IR WWW.SHANA.IR

شرکت ملی نفت ایران
شرکت پایانه‌های نفتی ایران (سهامی خاص)

آگهی فراخوان مناقصه عمومی
خرید سه قلم شیر آلات دروازه‌ای فولادی "۴ و "۶ و "۲۴ کلاس ۱۵۰
نوبت دوم
شرکت پایانه‌های نفتی ایران در نظر دارد سه قلم شیر آلات دروازه‌ای فولادی "۴ و "۶ و "۲۴ کلاس ۱۵۰ از سازندگان داخلی را از طریق مناقصه عمومی خریداری نماید.
۱- شماره مناقصه: ۹۲/۰۷/JA ۲- شرح مختصر کالا و مقدار مورد نیاز: خرید سه قلم شیر آلات دروازه‌ای فولادی "۴ و "۶ و "۲۴ کلاس ۱۵۰ ۳- مبلغ تضمین شرکت در مناقصه: مبلغ تضمین شرکت در مناقصه به مبلغ ۲۰ / ۰۰۰ / ۰۰۰ (بیست میلیون) ریال می‌باشد. ۴- نوع تضمین شرکت در مناقصه: ضمانت‌نامه بانکی معتبر یا واریز وجه نقدی به حساب شرکت پایانه‌های نفتی ایران ۵- نام و نشانی مناقصه‌گزار و مکان گشایش پاکات: تهران، میدان آرژانتین، اول خیابان بیهقی روبه‌روی بانک سامان، پلاک ۲۸، ساختمان شماره ۱۱، شرکت ملی نفت ایران، طبقه اول، دفتر هماهنگی شرکت پایانه‌های نفتی ایران، اداره پژوهش و شناسایی منابع کالا. تلفن: ۸۸۷۳۲۲۲۱ و ۸۸۵۳۶۲۱۶ داخلی ۲۱۴۴۱ نمابر ۸۸۵۳۴۸۲۴ ۶- محل دریافت اسناد مناقصه و تحویل پیشنهادهای مناقصه‌گران: مناقصه‌گران می‌توانند جهت دریافت اسناد مناقصه و تحویل پیشنهادهای فنی و مالی پس از واریز مبلغ ۲۰۰ / ۰۰۰ ریال به شماره حساب ۰۱۰۳۸۹۵۶۸۵۰۰۷ بانک صادرات شعبه مرکزی خارگ به نام شرکت پایانه‌های نفتی ایران صبح‌ها از ساعت ۹ الی ۱۲ و بعد از ظهر از ساعت ۱۴ الی ۱۵:۳۰ به همراه معرفی‌نامه به آدرس مناقصه‌گزار مندرج در بند ۵ مراجعه نمایند. ۷- آخرین مهلت دریافت اسناد مناقصه: ۱۴ روز پس از انتشار نوبت دوم درج فراخوان در روزنامه‌های کثیر الانتشار. ۸- آخرین مهلت ارائه پیشنهادها: ۱۴ روز پس از پایان مهلت دریافت اسناد مناقصه. ۹- زمان گشایش پیشنهادهای فنی مناقصه‌گران: ۲ روز کاری پس از پایان زمان ارائه پیشنهادها (در صورت کامل بودن تعداد پیشنهادهای دریافتی) – متقاضیان جهت اطلاعات بیشتر می‌توانند به نشانی اینترنتی ذیل مراجعه نمایند.
WWW.NIOC-IOTC.COM
WWW.SHANA.IR
روابط عمومی شرکت پایانه های نفتی ایران

شوک

۲۱

ایران

دوشنبه
۱۶ اردیبهشت‌ماه ۱۳۹۲
۲۵ جمادی‌الثانی ۱۴۳۴
۶ مه ۲۰۱۳
سال نوزدهم
شماره ۵۳۵۸

شماره شوک ۴۱۴

شوک روز

تداخل ستاره‌ای در سحابی کهکشانی

گروه شوک: تصویری شگفت‌انگیز از تداخل ستاره‌ای که به وسیله رصدخانه لاسیلا در شیلی گرفته شده به وسیله سازمان فضایی ناسا منتشر شد.

این تصویر در پس‌زمینه فضایی خود ابر کهکشانی NGC۶۵۵۹ را نشان می‌دهد که در صور فلکی قوس قرار گرفته و وجود نورهای قرمز حاکی از هیدروژن گرم در میان ابرهای خاکی است. این سحابی کهکشانی که بسیار زیباست با طیف رنگی قرمز و ستارگانی با درخشش بنفش و آبی، فضای دیدنی را به وجود آورده است که نوعی تداخل ستاره‌ای با سحابی‌های کهکشانی را نشان می‌دهد. ستارگان بزرگ درون این ابر کهکشانی که از گازهای متراکم پدید آمده‌اند از خود نور پرانرژی را به همراه باد تولید می‌کنند و پس از مدتی منفجر شده و گرد و غباری از عناصر مختلف را در فضای بین کهکشانی منتشر می‌سازند.

تحلیل شوک

اغفال اینترنتی دختران

امان‌الله قرایی‌مقدم*

اغفال دختران در شبکه‌های اجتماعی و سایت‌های دوست‌یابی، یکی از معضلات کنونی در جوامع است که بی‌توجهی به این مسأله می‌تواند مشکلات و آسیب‌های اجتماعی جبران‌ناپذیری را برای خانواده‌ها و جوامع به‌وجود آورد.

سختگیری خانواده در امر ازدواج، چشم و همچشمی خانواده‌ها و مشکلات اقتصادی باعث کاهش ثبت ازدواج در میان جوانان می‌شود به همین خاطر برخی از دختران جوان از طریق اینترنت به‌ویژه شبکه‌های اجتماعی و سایت‌های دوست‌یابی به‌عنوان وسیله ارتباطی سهل و سریع به آشنایی و ارتباط می‌رسند که با توجه به نوع ارتباط در شبکه‌های مجازی برخی افراد فرصت‌طلب سر راه دختران نوجوان دام پهن می‌کنند و دختران ساده‌لوح طعمه این شیادان می‌شوند که سرانجام سرنوشت‌های غمناکی رقم می‌خورد. به‌عنوان نمونه، برخی از دختران ساده‌لوح به خاطر فشارهای محیطی، اقتصادی و خشونت‌های فیزیکی و... از سوی والدین با نخستین پیشنهاد ازدواج از سوی پسران سودجو، اسیر رویاهایشان می‌شوند و بدون اطلاع خانواده پا به فرار می‌گذارند، اما گاهی نوجوانان نسبت به این موضوع آگاهی کافی ندارند و برخلاف تصور، ارتباط‌شان به ازدواج ختم نمی‌شود که این امر پیامدهای ناگواری را برای آن‌ها به همراه خواهد داشت. یکی دیگر از دلایل اغفال دختران در جامعه و شبکه‌های مجازی، عدم حضور آن‌ها در فعالیت‌های اجتماعی است آن‌ها به خاطر محدودیت از سوی خانواده، حضور کمرنگ‌تری نسبت به پسران در جامعه دارند و همین موضوع می‌تواند باعث شود آن‌ها زودتر فریب بخورند. همچنین گروه همسالان یکی از تاثیرگذارترین رفتار روی دختران است. آن‌ها با برقراری ارتباط با دوستان همسان خود که شناختی به نوع زندگی و شیوه تربیتی آن‌ها ندارند، گاهی گرفتار باندها و گروه‌های خلافکار می‌شوند و مورد سوءاستفاده از سوی آن‌ها قرار می‌گیرند. در دنیای امروز متاسفانه به دلیل اصل قرار گرفتن مادیات بر دیگر جوانب زندگی، معنویات و اخلاقیات در جامعه کمرنگ شده است که این امر نیز با افزایش تزویر و ریا همراه است. برخی از افراد نیز با سوءاستفاده از این موضوع خود را به‌عنوان مهندس و دکتر معرفی می‌کنند و به اغفال دختران دست می‌زنند. در این میان نیز دختران به‌دلیل ذهنیت مادی‌گرا اسیر آن‌ها می‌شوند که سرانجام آن‌ها تیتر یکی از صفحات حوادث روزنامه‌ها می‌شوند. آگاه‌سازی خانواده‌ها و دختران از طریق آموزش و پرورش و مطبوعات می‌تواند در کاهش این حوادث نقش به‌سزایی داشته باشد.

*کارشناس آسیب‌های اجتماعی

فرار طلایی خواستگار دختر دستفروش

گروه شوک: دختر دستفروش وقتی شنید خواستگارش، مرد پولداری است تصور نمی‌کرد رویاهای شیرینش چهره ماتم‌زده به خود بگیرد.

۲۴

حوادث امروز

- ریزش اسکلت ۵ طبقه‌ای در گرگان/۲۴
- آتش‌سوزی دودزا درکارگاه چاپ/۲۴
- کشف جسد دختر گمشده پس از ۲ سال/۲۴

شوک به تحلیل علل قتل‌های خانوادگی می‌پردازد

جنایت در بی‌عاطفگی

آمار جرایم خانوادگی بویژه قتل رو به افزایش است و حالا نه تنها احترام پسر به پدر و همسران به یکدیگر رعایت نمی‌شود بلکه پدرکشی و همسرکشی همزمان با فرزندکشی رقابت تلخی را در جدول جنایات دارند.

بیشترین عامل همسرکشی‌ها مربوط به مسائل اخلاقی و روابط یا سوءظن‌ها است. بعضی مواقع شاهد هستیم که روزنامه‌ها خبری را در خصوص قتل زن توسط شوهر یا قتل مرد توسط همسرش به لحاظ روابط پنهانی منعکس کرده‌اند.

کارشناسان اصرار به این دارند که انگیزه‌ها در این گونه قتل‌ها صرفاً شخصی است اما عدم فرهنگسازی‌های لازم از سوی سازمان‌های مسئول یکی از اصلی‌ترین عوامل تأثیرگذار در افزایش چنین جنایاتی است.

۲۲

جزئیات ۲ تیراندازی خونین در نکا و قائمشهر

گروه شوک: مردان مسلح در جریان دو حمله جداگانه در شهرهای قائمشهر و نکا، ۶ نفر را هدف قرار داده و روانه بیمارستان کردند. عاملان شلیک‌های مستقیم به مازندرانی‌ها که ۳ مرد جوان هستند ساعاتی پس از اقدام تبهکارانه خود از سوی مردم و پلیس بازداشت شدند.

شوک پلیسی

دلسوزی های تبهکارانه مرد شیاد در بانک ها

گروه شوک: مرد شیاد در بانک‌ها به کمین پیرمردان می‌نشست تا توطئه ماهرانه‌اش را اجرایی کند. پیرمرد تحت حمایت کمیته امداد که برای عمل دیالیز بچه‌اش چک گرفته بود فریب دلسوزی مرد جاعل را خورد.

۲۳

رفاقت عجیب شامپانزه و بچه خرس

گروه شوک: صحنه عجیب بازی خرس گریزلی و شامپانزه ۱۶ ماهه در باغ‌وحش جنوب کارولینا توجه عکاسان زیادی را به خود جلب کرده است. این دو دوست ناهماهنگ که نه از نظر ظاهر و نه از لحاظ خصوصیات غریزی هیچ سنخیتی با هم ندارند از ۵ماه پیش و از زمان تولد خرس کوچولو با هم انس گرفته‌اند.

این شامپانزه که تنها ۱۶ ماه سن دارد در تمام مدت روز به سر و کول بچه خرس می‌پرد و با آن کشتی می‌گیرد.

به گفته مسئولان این باغ‌وحش سرعت رشد خرس بسیار بالاتر از شامپانزه است اما با این حال این موضوع به هیچ وجه خدشه‌ای به رابطه این دو حیوان وارد نمی‌کند.

البته هنوز نمی‌توان به‌طور دقیق پایان این رفاقت عجیب را پیش‌بینی کرد چون قطعاً چند ماه بعد خرس به جثه‌ای بسیار بزرگ می‌رسد و خوی درندگی‌اش بیشتر می‌شود و در آن موقع به راحتی دیگر نمی‌توان به رابطه دوستانه‌اش با شامپانزه اعتماد کرد.

تصاویری بی‌نظیر از موجودات مولکولی دریاها

گروه شوک: یک عکاس خوش‌ذوق استرالیایی با انتخاب حشرات مولکولی دریایی برای عکس‌هایش، سوژه منحصر به فردی را به آلبوم حرفه‌ای‌اش اضافه کرد.

دانیل استوفین برای انجام این طرح دشوار با استفاده از تلسکوپ تصاویر موجودات مولکولی دریایی را به تصویر کشیده است.

این موجودات که بسیاری از آنها به خاطر جثه ریزشان هنوز حتی مورد مطالعه هم قرار نگرفته‌اند در زیر میکروسکوپ این عکاس طوری با جزییات نمایان شده‌اند که براحتی می‌توان از روی تصاویر مطالعه دقیقی روی آنها داشت. این عکاس استرالیایی در توضیح کارهایش گفت: «من عکس‌هایم را با میکروسکوپ می‌گیرم چون سوژه‌ها آنقدر کوچک هستند که با چشم غیرمسلح قابل رؤیت نیستند. من از کودکی عاشق حیوانات و آناتومی بدن آنها بودم، اما در این طرح به دنبال سوژه‌ای خاص و ناب می‌گشتم که تصمیم گرفتم از این موجودات مولکولی عکس بیندازم.»

صید ماهی غول‌پیکر

گروه شوک: جوان ۱۹ ساله امریکایی موفق به صید ماهی غول‌پیکر ۳۴۴ کیلوگرمی (۷۵۹ پوندی) شد. استرلینگ الیس ۱۹ ساله در سفر تفریحی خود به جزیره هاوایی توانست این ماهی غول‌پیکر را که طولش به ۳/۳۵ متر می‌رسد، صید کند. وی می‌گوید: این ماهی را با تلاش بسیار گرفتم، چون مقاومت می‌کرد و به خاطر اندازه بزرگش قصد داشت من را به داخل آب بکشاند، اما با کمک دوستم و صاحب قایق آن را از آب بیرون کشیدیم. قصد دارم تا پول حاصله از فروش این ماهی را برای کودکانی که به بیماری‌های سخت مبتلا هستند هدیه کنم چون با وجود بیماری خودم دقیقاً احساس آنها را درک می‌کنم و می‌خواهم به نوبه خود به این کودکان کمک کنم. استرلینگ اضافه کرد: برای یادگاری، بینی تیز ماهی را بریده و نگه داشته‌ام تا خاطره آن روز هیجان‌انگیز برای همیشه در ذهنم باقی بماند.

تابلوهای نقاشی یک اسب هنرمند ۲۰ هزار دلار فروخته شد

گروه شوک: یک اسب نقاش و هنرمند با دهان خود تابلوهای نقاشی گرانبهایی کشیده که اخیراً به قیمت ۲۰ هزار دلار به فروش رفت.

این اسب که جزو اسبان سابق مسابقه امریکایی بوده است، به عنوان حیوانی هنرمند آثارش در گالری هنری پنسیلوانیا فروخته شد و مالکش نیز درآمد حاصل از فروش تابلوهای اسب خود را به موسسه خیریه و مصارف پزشکی اهدا کرد.

این اسب که در گذشته خود یک اسب مسابقه تیزپا بوده اکنون با گذشت ۱۰ سال دوران بازنشستگی خود را با کشیدن تابلوهای نقاشی سپری می‌کند و برایش بسیار پرسود نیز هست.

صاحب این اسب، ران وندی کراجوسکی در مریلند می‌گوید: مترو(اسب مورد نظر) از زمان بازنشستگی نقاشی‌های انتزاعی خود را می‌کشد که بسیار پرطرفدار است و تاکنون توانسته ۲۰۰ تابلو بکشد و فروش نقاشی‌های خود را از ۴ ماه پیش در پنسیلوانیا آغاز کرده است. ران اضافه کرد: ما امیدواریم مترو بتواند در مسابقه حرفه‌ای نقاشی حیوانات جایزه ۳۰۰ هزار دلاری را ببرد.

وی می‌گوید: یکی از ویژگی‌های نقاشی‌های «مترو»، خوش‌آب و رنگ بودن آنهاست و چنان زیبا هستند که به راحتی می‌توانید آنها را به دیوار خانه‌تان آویزان کنید. ما هفته‌ای ۴ بار و هر بار یک تا دو ساعت کار نقاشی «مترو» را در برنامه هفتگی خود داریم.

پول‌های حاصل از فروش تابلوها توانسته در زمینه‌های مختلف از جمله خیریه، موسسات پزشکی و حمایت از حیوانات کارساز باشد. داشتن چنین اسبی برای ما افتخار است.

۹۰ دقیقه دلهره‌آور بر فراز پل

گروه شوک: مرد افسرده‌ای که قصد خودکشی داشت از پل غول پیکر بروکلین در نیویورک به ارتفاع ۲۷۶ فوت بالا رفت تا خودش را به پائین پرت کند. در حالی که هزاران نفر برای تماشای صحنه هجوم آورده بودند مأموران پلیس دو طرف پل را بستند و امدادگران خود را به محل رساندند تا با کمک گروه روانشناسان این مرد را راضی به پائین آمدن از فراز پل کنند.

حادثه در بعدازظهر شنبه رخ داده و به گفته مأموران پلیس، برای جلوگیری از خودکشی این مرد روانشناسان پلیس هم دست به کار شدند تا او را نجات دهند.

مرد جوان که قصد پریدن از فراز پل را داشت با نزدیک شدن مأموران پلیس و آتش‌نشانان مدام تهدید می‌کرد که به او نزدیک نشوند در غیر این صورت خود را پرت خواهد کرد. این تلاش پلیس و امدادگران و گفت‌وگو با مرد از جان

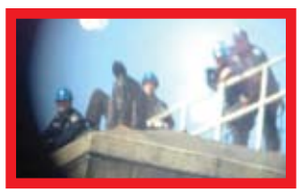

گذشته حدود ۹۰ دقیقه ادامه داشت تا این که پیگیری روانشناسان نتیجه داد و مرد جوان از خودکشی منصرف شد بسیاری از تصاویر گرفته شده به‌وسیله مردم و دوربین‌های پلیس لحظات دلهره‌آور این حادثه را نشان می‌دهد.

به گفته پلیس این حادثه باعث شد که حدود ۳ ساعت در منطقه پل بروکلین هرج و مرج زیادی رخ دهد. مرد جوان در نهایت تصمیم می‌گیرد از پل پائین بیاید. اما پس از پائین آمدن، مأموران پلیس او را با آمبولانس بردند و اکنون در بازداشت بسر می‌برد. پلیس می‌گوید هنوز مشخص نیست چه اتهامی برای این مرد در نظر گرفته خواهد شد.

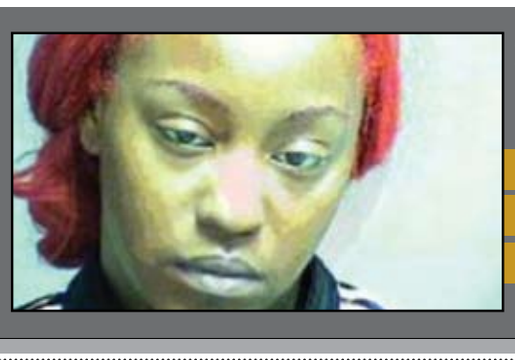

زن جوان پس از برقراری رابطه اینترنتی با پسر ۱۴ساله‌ای اموال او را به سرقت برد.

سرقت مسلحانه؛ پایان تلخ رابطه اینترنتی

گروه شوک: یک زن سارق پس از برقراری رابطه با پسر ۱۴ساله‌ای در فیس‌بوک، در جریان یک ملاقات با او با اسپری فلفل به این نوجوان حمله کرد و پول‌ها و ipad (آی‌پد) او را ربود. این حادثه پس از یک دوره یک ماهه دوستی اینترنتی این پسر با زن جوان رخ داد. زن که در این مدت به خوبی توانسته بود اعتماد پسرک را جلب کند و از اسرار پنهان درباره پس‌اندازش تقریباً آگاه شده بود با اصرار با او قرار ملاقاتی گذاشت اما به محض روبه‌رویی با او با اسپری فلفل به پسرک حمله‌ور شد و پس از به زمین انداختن او با تهدید اسلحه به سراغ پول‌ها، کارت اعتباری و ipad پسر نوجوان رفت و آنها را با خود برد. پلیس پس از شکایت پسرک پیگیر ماجرا شد و به محض روشن شدن ipad سرقتی در میلواکی رد زن جوان را گرفت و در عملیاتی سریع او را به دام انداخت. این زن ۲۲ساله که سابقه شرارت و سرقت نیز دارد در این دستگیری به جرم سرقت مسلحانه به زندان افتاد. پسر نوجوان که در اثر این حمله ناگهانی و اسپری فلفل اندکی آسیب دیده بود در بیمارستان سرپایی درمان شد و به خانه بازگشت.

شوک امروز

- ۲ کشته در انفجار قطار باربری در بلژیک
- باند کارگران فرودگاه‌های ایتالیا برای سرقت از چمدان‌های مسافران
- زندگی خوش تبهکاران در زندان‌های امریکا

روی خط شوک

ستون «روی خط شوک» اختصاص به انعکاس نکته‌ها و گفته‌های شما خوانندگان گرامی دارد. درباره هر موضوع یا رویدادی، نظر و پیشنهادی دارید، می‌توانید در تماس با تلفن‌های ۸۸۵۰۰۱۰۰ و ۸۸۵۰۰۱۰۱ با «شوک» در میان بگذارید تا در این ستون منعکس شود.

جریمه‌های پیاپی برای خودروی در حال تعمیر!

صالحی در تماس تلفنی با شوک گفته: چند وقت پیش خودروام را به یک تعمیرگاه بردم که به دلیل نداشتن قطعات یدکی، آن را یک هفته نگه داشت و قرار شد بعد از رسیدن قطعات و تعمیر آن را تحویل بگیرم ولی چند روز بعد بطور اتفاقی ماشینم را دیدم که شاگرد تعمیرگاه پشت آن نشسته بود و در خیابان می‌چرخید. پس از مدتی برگه‌های جریمه مربوط به آن یک هفته هم برایم ارسال شد و وقتی خلافی گرفتم متوجه شدم که در این یک هفته سرم کلاه رفته و این تعمیرگاه از اعتمادم سوءاستفاده کرده است.

گشتن تمام داروخانه‌های شهر برای یک تب‌بر

رفیعی در تماس تلفنی با شوک گفته: چند شب پیش کودک ۴ ساله‌ام دچار تب شدیدی شد. تا نیمه‌های شب تمام داروخانه‌های شبانه‌روزی تهران را زیر پا گذاشتیم و نتوانستیم یک تب‌بر کودک پیدا کنیم و به ناچار از تب‌بر بزرگسالان استفاده کردیم. اگر فرزند من دچار تشنج می‌شد چه کسی پاسخگو بود؟

شوک حادثه

عملیات ۲ساعته برای نجات دخترک از زیر آوار

دختر ۱۰ ساله‌ای که زیر آوار سوپرمارکت در یافت‌آباد گرفتار شده بود، پس از ۲ ساعت زنده از زیر خروارها خاک نجات یافت. ساعت ۱۳ و ۸ دقیقه شنبه ریزش آوار در یافت‌آباد خیابان باقری به آتش نشانی مخابره شد که با توجه به حساسیت موضوع آتش نشانان دو ایستگاه خود را به محل حادثه رساندند.

در بررسی‌های اولیه مشخص شد گودبرداری در یک زمین ۲۰۰ متری به عمق پنج متر انجام شده و ضلع شرقی یک ساختمان سه طبقه در مجاورت این زمین فرو ریخته بود. در طبقه همکف این ساختمان یک سوپرمارکت قرار داشت که به گفته اهالی زمان حادثه یک دختر ۱۰ساله در محل حادثه بوده است.

آتش نشانان بلافاصله عملیات جست‌وجو را در محل آغاز کرده و پس از دو ساعت دخترک را زنده از زیر آوار بیرون کشیدند. دختر ۱۰ ساله در حالی زنده از زیر آوار بیرون آمد که همزمان با حادثه اهالی برای نجات جان وی دست به دعا بلند کرده بودند و با نجاتش موجی از شادی و صلوات فضا را پر کرد. وی افزود: دخترک هنگام حادثه خود را به کنار دیواری کشانده و دچار جراحات سطحی شده بود. آتش نشانان با پایان عملیات دختر ۱۰ ساله را تحویل امدادگران اورژانس دادند.

شوک به تحلیل علل قتل‌های خانوادگی می‌پردازد

جنایت در بی‌عاطفگی

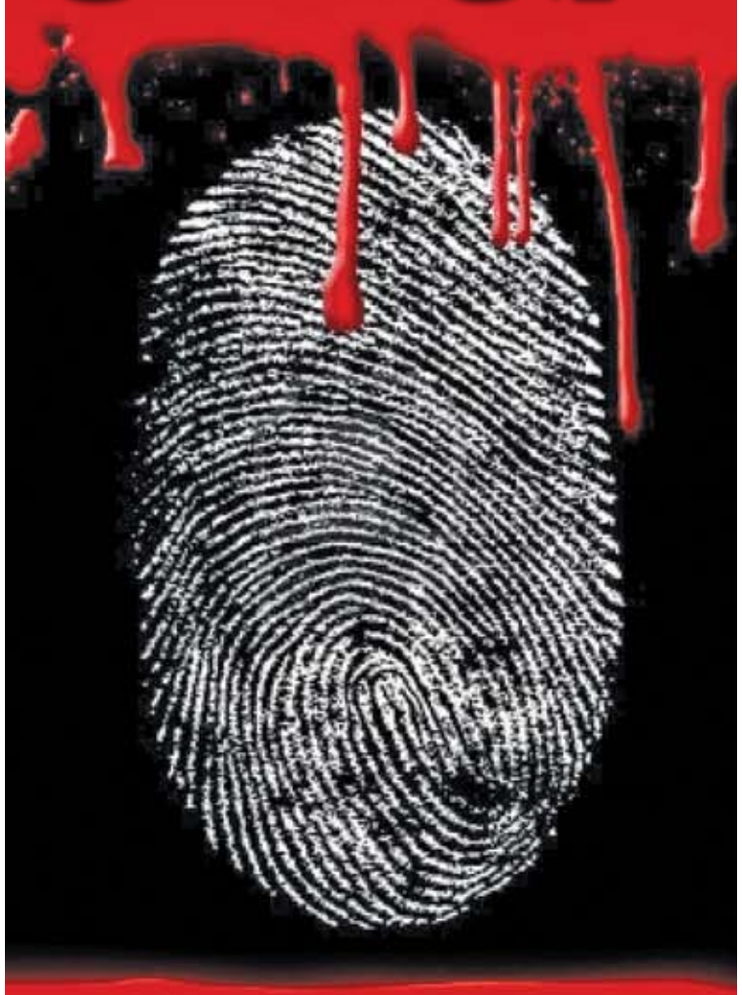

گروه شوک - ناهید پروری: افزایش قتل‌های خانوادگی واقعیتی انکارناپذیر است که سال‌ها پیش زنگ خطر آن به صدا درآمده بود و دنیای پرعاطفه خانواده‌ها را به منجلاب کشانده است.

اعتیاد و ناهنجاری‌های ناشی از آن در نزد فرزندان، والدین و زن و شوهرها انگیزه‌های اصلی در وقوع این جنایات را یکی پس از دیگری کلید می‌زند.

پدری به خاطر اعتیاد، همسر و بچه‌اش را به قتل می‌رساند، پدر و مادری برای حفظ آبرو دختر و پسر سرکش خود را می‌کشند، زنی با بدرفتاری‌های شوهر معتادش یا فقر اقتصادی وی با برقراری رابطه پنهانی نقش قتل وی را می‌کشد و...

در حالت کلی به قتل‌هایی که در یک خانواده با روابط خویشاوندی سببی و نسبی نزدیک رخ می‌دهد، به نحوی که یکی از اعضا به کشتن عضو دیگری قصد می‌کند، قتل خانوادگی می‌گویند.

همین چند روز پیش بود که پدری دختر ۸ ماهه‌اش را در آغوش گرفت و برای شستن وی را به حمام برد. دخترک بی‌پناه که آرام و قرار نداشت و برای آغوش گرم مادرش بی‌تابی می‌کرد در این میان پدر وان پلاستیکی وی را پر از آب کرد تا کودکش را حمام کند.

این در حالی بود که پدر خشمگین ساعتی پیش با مادر هلیا کوچولو دعوا کرده و همسرش خانه را با قهر ترک کرده بود.

دخترک همچنان گریه می‌کرد. پدر عصبانی به فکر صحبت‌های مادر هلیا در خصوص بزرگ نکردن دخترک و همچنین مشکلاتی که از ازدواج اولش داشت، افتاد. این در حالی بود که دخترک بی‌پناه داخل وان پلاستیکی دست و پا می‌زد و بی‌قراری می‌کرد. همین شرایط کافی بود تا جنایتی تلخ رخ دهد و دختر بچه بی‌گناه به کام مرگ فرو برود و در آغوش فرشته‌ها آرام گیرد.

مدتی پیش نیز پسر جوانی در نزدیکی تهران اعضای خانواده برادر خود را هدف جنایتی هولناک قرار داد.

با نگاهی گذرا به پرونده‌های جنایی در پلیس سراسر ایران می‌بینیم که آمار جرایم خانوادگی بویژه قتل رو به افزایش است و حالا نه تنها احترام پسر به پدر و همسران به یکدیگر رعایت نمی‌شود بلکه پدرکشی و همسرکشی همزمان با فرزندکشی رقابت تلخی را در جدول جنایات دارند.

دکتر مجید ابهری آسیب‌شناس اجتماعی در این باره می‌گوید: قتل به عنوان یکی از ناهنجاری‌های رفتاری دارای دلایل مختلفی از نظر محیطی، رفتاری و روانشناختی است. آزاردهنده‌ترین انواع جنایت، قتل‌های خانوادگی هستند که در آن قاتل با قربانی دارای رابطه سببی یا نسبی است و در این میان انگیزه قتل هر چه که باشد دو انسان را با رابطه عاطفی و خونی به جان یکدیگر انداخته است.

براساس پژوهش‌های میدانی در ۱۰ سال گذشته در صدر گروه‌بندی قتل‌های خانوادگی قتل والدین به دست فرزند قرار دارد که در این نوع جنایت پدر یا مادر یا هر دو، مادربزرگ یا پدربزرگ به دست فرزند و نوه به قتل می‌رسند. از نگاه آسیب‌شناسی رفتاری اعتیاد و شرایط روحی نامتعادل در ۹۰ درصد این موارد زمینه اصلی وقوع قتل بوده و در ۱۰ درصد باقی مانده انتقامجویی انگیزه قتل است.

در مواردی که پدر یا مادر به خاطر اعتیاد و توهم فرزند خود را به قتل می‌رسانند در این شاخه می‌توان عدم تعادل روانی را ریشه اصلی قتل دانست.

دکتر ابهری می‌افزاید: در بعضی از موارد دیگر ناپدری یا نامادری به قصد تنبیه و آزار جسمی کودک را مورد شکنجه قرار داده اما فشار جسمی باعث مرگ کودک شده است، در موارد دیگر اعتیاد فرزند و سرکشی‌های وی که باعث شده پدر یا مادر ناامید از درمان یا اقدامات سازمان‌های متولی با وجود عدم تمایل دست به قتل فرزند بزنند تا باقی‌مانده آبرو و شخصیت خود را حفظ کنند. این آسیب‌شناس اجتماعی در تحلیل یکی از اصلی‌ترین قتل‌های خانوادگی، قتل‌های زناشویی را قابل تامل می‌داند، وی می‌گوید: براساس مطالعات انجام شده اعتیاد مردان، بدگمانی آنان ناشی از توهم یا دخالت‌ها و تهدیدهای بی‌مورد اطرافیان انگیزه این قتل‌ها هستند. در بعضی از موارد نیز رفتارهای غیراخلاقی زن و مرد را به انتقامجویی کورکورانه وامی‌دارد. دکتر ابهری می‌افزاید: ۸۵درصد قتل مردان به دست زنان به خاطر ورود شخص سومی بین روابط عاطفی آنان است و در ۱۵درصد دیگر بدرفتاری‌ها و سختگیری‌های مرد، زن را به ستوه آورده و وی را وادار به قتل شوهر می‌کند. در مجموع ۴۵درصد قتل‌ها خانوادگی هستند که از یکی از این محورها سرچشمه می‌گیرند و کم‌رنگ‌شدن ارزش‌های اخلاقی، فاصله گرفتن از باورهای دینی و ضعف مهارت‌های اجتماعی در زمینه‌های شک و تردید، ناتوانی در مدیریت احساسات و هیجان اصلی‌ترین دلایل قتل به شمار می‌روند.

بالا رفتن سطح خشونت در جامعه، کاهش نشاط اجتماعی، فشارهای مالی و اقتصادی و آلودگی هوا، دلایل تشدید کننده هستند اما دلایل اصلی نمی‌توانند قلمداد شوند.

اما دکتر بهروز مهاجری، قاضی دادگستری درباره قتل‌های خانوادگی معتقد است که در علم حقوق تعریف مشخص و معین از قتل‌های خانوادگی وجود ندارد و نمی‌توان یک تعریف مشخص و معین از آن داشته باشیم به عبارتی دیگر ما جرمی به‌عنوان قتل خانوادگی نداریم و این مبحث را باید از دیدگاه آسیب‌شناسی اجتماعی و جرم‌شناسی مورد بررسی و تحلیل قرار داد. وی می‌افزاید: براساس آمارهای منابع مختلف می‌توان گفت این پدیده سوءاجتماعی متاسفانه رو به افزایش است. این استاد دانشگاه افزود: در بین قتل‌های خانوادگی همسرکشی بیشتر از سایر قتل‌ها همواره در طول تاریخ رایج بوده وهست. شاید در برخی از جوامع غربی کشتن فرزند به‌عنوان قربانی یا به‌دلایل دیگر از جمله کشتن فرزند دختر به‌عنوان لکه ننگ خانواده در شبه جزیره عربستان پیش از ظهور اسلام مرسوم بوده لیکن پدیده همسرکشی همواره آمار بیشتری را به خصوص در قرون اخیر به خود اختصاص داده است.

دکتر مهاجری گفت: در اینجا سعی داریم که بررسی کوتاهی نسبت به عوامل و ریشه‌های این معضل اجتماعی که به‌عنوان رایج‌ترین نوع قتل خانوادگی است داشته باشیم.

این حقوقدان، بیشترین عامل همسرکشی‌ها را مربوط بر مسائل اخلاقی و روابط یا سوءظن‌ها دانست و افزود: بعضی مواقع شاهد هستیم که روزنامه‌ها خبری را در خصوص قتل زن توسط شوهر یا قتل مرد توسط همسرش به لحاظ روابط پنهانی منعکس کرده‌اند.

شاید براساس همین تجربه است که هنگام وقوع قتل‌ها نخستین کسانی که توسط قضات ویژه قتل مورد سوءظن و تحت بازجویی قرار می‌گیرند، همسران قربانیان هستند. اما براساس تجربه نگارنده همواره توهم و سوءظن در وقوع همسرکشی بیشتر از واقعیت‌های موجود مؤثر بود. این بدان معنا است که بیشتر اوقات این سوءظن‌ها بی‌مورد بوده و جنایتی تلخ با انگیزه‌های غیرواقعی رخ داده است.

این قاضی دادگستری یکی دیگر از عوامل مهم در قتل‌های خانوادگی از جمله همسرکشی را وجود مشکلات اقتصادی دانست و گفت: همانگونه که مشکلات اقتصادی سرمنشأ وقوع بسیاری از جرایم است در چنین قتلی نیز می‌توان گفت مهمترین دلیلش مشکلات اقتصادی است.

بنابراین در این پدیده نیز مشکلات اقتصادی بی‌تأثیر نیست. به عنوان مثال فروش دختران به‌خاطر فقر یا ترویج ازدواج آنان با مردان سن بالا و... می‌تواند نقش بسزایی در وقوع همسرکشی‌ها داشته باشد.

دکتر مهاجری می‌گوید: عوامل فرهنگی و مذهبی را می‌توان به عنوان یکی دیگر از عوامل مهم وقوع قتل‌های خانوادگی دانست و یا ضعیف‌بودن اعتقادات مذهبی، در فرهنگ بعضی از خانواده‌ها روابط به قدری نامحدود است که موجب سست شدن بنیان خانواده و فروپاشی آن می‌شود که سرآغاز وقوع جرم، جنایت و بزه می‌شود.

بدیهی است در فرهنگ‌های مبتذل وقوع قتل به راحتی قابل تصور است، عدم آموزش کافی در زمینه‌های چگونگی رفتار با همسران و کیفیت روابط زناشویی بین زوجین. از دیگر عوامل همسرکشی و طلاق است، شاید اگر از قضات دادگاه خانواده سؤال شود که علت اصلی طلاق در خانواده‌ها چه چیزی است؟ در جواب خواهند گفت که یکی از عوامل مهم عدم درک متقابل و عدم آشنایی زوجین و نحوه ارتباطات زناشویی است که خود می‌تواند سرمنشأ بسیاری از اختلافات و درنتیجه وقوع قتل‌ها باشد و براساس تجربه عوامل فوق از مهمترین عوامل در وقوع این نوع جرایم هستند.

آرش سیفی دادیار اظهارنظر ویژه قتل پایتخت نیز در این باره می‌گوید: عمدتاً این گونه قتل‌های خانوادگی ناشی از عوامل روحی و روانی است و جنبه مالی در آن کمرنگ است. قتل‌های خانوادگی را می‌توان به سه دسته تقسیم کرد: ۱- همسرکشی که بیشتر ناشی از خیانت است

۲- فرزندکشی که بیشتر ناشی از مصرف مواد افیونی است

۳- پدر و مادرکشی که بیشتر ناشی از مسائل روحی و سرکشی فرزندان است.

به طور یقین تربیت در خانواده نقش پررنگی برای جلوگیری از قتل‌های خانوادگی یا جرایم خرد دارد.

همه قتل‌های خانوادگی مشمول عنوان قتل عمدی و تحت عمومات قانون مجازات اسلامی رسیدگی می‌شود و مرتکب به قصاص نفس محکوم می‌شود. اما طبق ماده ۲۲۰ قتل فرزند توسط پدر یا جد پدری مشمول قصاص نمی‌شود و مرتکب به دیه فرزندان محکوم می‌شود.

به نظر می‌رسد علیرغم این که کارشناسان اصرار به این دارند که انگیزه‌ها در این گونه قتل‌ها صرفاً شخصی است اما عدم فرهنگسازی‌های لازم از سوی سازمان‌های مسئول یکی از اصلی‌ترین عوامل تأثیرگذار در افزایش چنین جنایاتی است.

اگر در آموزش و پرورش، دانشگاه، رسانه ملی، روزنامه‌ها و ارگان‌های مسئول دیگر بتوان آموزش‌هایی زیربنایی به اعضای خانواده‌ها از فرزند گرفته تا پدر و مادرها داد نه تنها از وقوع چنین جنایاتی تلخ می‌توان جلوگیری کرد بلکه باعث کاهش آمار اعتیاد و جرایم دیگر در سطح جامعه خواهیم شد.

شوک پلیسی

دستگیری شروری که می‌خواست جایگاه CNG را تخریب کند

شرور سرشناس سرآسیاب که قصد داشت با همدستی فرید شیلنگ جایگاه CNG را تخریب کند، دستگیر شد.

سرهنگ صفری رئیس پلیس ملارد با اعلام جزییات خبر دستگیری «رضا-م» گفت: این شرور با اعمال مجرمانه خود نظیر اخلال در نظم عمومی، شرارت، عربده‌کشی، تخریب اموال عمومی، ایراد ضرب و شتم عمدی، تجاوز به عنف، خفت‌گیری و سرقت، امنیت ساکنان ملارد را برهم زده بود.

وی با بیان این که ماموران پلیس اطلاعات و امنیت عمومی مجرم را در مخفیگاه خود دستگیر کردند، در تشریح چگونگی دستگیری رضا گفت: با توجه به سوابق کیفری وی مبنی بر مسائل اخلاقی، تهدید با سلاح گرم، عربده‌کشی و ایجاد رعب و وحشت، حمله به ماموران و ضرب و جرح به وسیله چاقو، تعقیب وی و همدستانش در دستور کار پلیس قرار گرفته بود.

در تحقیقات مشخص شد که این شرور در محله سرآسیاب اقدام به زورگیری، عربده‌کشی و ایجاد مزاحمت برای زنان کرده است. وی افزود: به دنبال این موضوع ماموران پس از جمع‌آوری مستندات و ثبت اظهارات شهودمحلی، وی را در فردیس کرج شناسایی و در اقدامی ضربتی در ساعت هفت بامداد دستگیر کردند.

این شرور سرشناس قصد داشت به اتفاق همدستش به نام فرید معروف به فریدشیلنگ به یک جایگاه سوخت CNG در مارلیک ملارد حمله و آن را تخریب کند. متهم با کلکسیونی از جرایم مختلف برای تحقیقات بیشتر در مورد اعمال مجرمانه‌اش در اختیار مقام قضایی قرار گرفت.

مرگ افیونی با پارگی بسته مواد در معده

رئیس شعبه اول دادگاه انقلاب کرمان از مرگ یک قاچاقچی مواد مخدر به علت پارگی مواد بلعیده شده در معده‌اش خبر داد.

دادخدا سالاری با اعلام این خبر افزود: دو قاچاقچی مواد مخدر که از استان خراسان شمالی به قصد قاچاق موادمخدر به استان سیستان و بلوچستان سفر کرده بودند، پس از خرید دو کیلوگرم تریاک و آب بندی آنها قصد داشتند این مواد را با قطار به تهران منتقل کنند.

وی یادآور شد: متهم اول الف-ب مقدار یک و نیم کیلوگرم و متهم دوم م-ز مقدار نیم کیلوگرم از این مواد را بلعید که در مسیر، نایلون تریاک متهم م-ز پاره و دچار تشنج شد که قبل از رسیدن پزشک به ایستگاه راه‌آهن کرمان فوت کرد.

رئیس شعبه اول دادگاه انقلاب کرمان اظهار کرد: نفر دیگر نیز دستگیر و پس از کشف مواد از وی و سیر تشریفات قانونی به سه سال حبس، ۲۰ میلیون ریال جریمه نقدی و ۴۵ ضربه شلاق محکوم شد.

وب شوک

۲ کشته در انفجار قطار باربری در بلژیک

انفجار محموله شیمیایی قطاری در بلژیک باعث مسمومیت و مرگ ۲ نفر شد

گروه شوک: انفجار مهیب قطار باربری در مسیر راه‌آهن در نزدیکی شهر گنت بلژیک دست کم ۳۰۰ نفر را تا ساعاتی از روز بی‌خانمان کرد. این قطار که از هلند به سمت بلژیک در حرکت بود به گفته پلیس در اثر انفجار محموله شیمیایی قطار در یکی از واگن‌ها دچار سانحه شده است که تا به این لحظه دو نفر به خاطر استشمام مواد سمی جان باخته‌اند. پلیس برای جلوگیری از ایجاد تلفات بیشتر ۳۰۰ خانه در اطراف محل حادثه را تخلیه کرده و ساکنان آن را به مناطق امن فرستاده است. این حادثه تلفات دیگری نداشت، اما به دلیل تخریب شدید قطار خسارت مالی زیادی وارد آورده است.

باند کارگران فرودگاه‌های ایتالیا برای سرقت از چمدان‌های مسافران

بیش از ۷۰ نفر از سارقان چمدان‌ها دستگیر شده‌اند

گروه شوک: پلیس امنیتی ایتالیا در یک تلاش یکساله بیش از ۷۰ سارق چمدان‌های مسافران در فرودگاه‌های مختلف را شناسایی کرد و آنها را به دام انداخت.

به گزارش پلیس تا به حال ۲۹ نفر پس از انجام بازجویی با قید وثیقه آزاد شده‌اند و ۵۷نفر دیگر تحت بازجویی هستند. این افراد که همگی از کارگران شرکت‌های هوایی و فرودگاه‌های ایتالیا بودند در این سرقت‌ها صدها هزار یورو پول نقد، وسایل الکترونیک و انواع اشیای قیمتی و جواهرات از چمدان‌های مسافران برداشته‌اند. این سرقت‌ها در شرایطی لو رفت که اکثر چمدان‌ها با قفل‌های ایمنی بسته شده بود و سارقان پیش از قرار دادن آنها در گیت خروجی با ابزارهای مختلف چمدان‌ها را گشوده بودند.

پلیس برای شناسایی این سارقان در تمامی مسیری که بارهای مسافران جابه‌جا می‌شود، دوربین‌های مخفی کار گذاشتند و به نکات زیادی در این پرونده رسیدند.

در صورت اثبات جرایم این عده اخراج از کار و ۶ سال زندان در انتظار آنها خواهد بود. پلیس تا به حال در شهرهای رم، میلان، ناپل، ونیز و لافریا تمامی فرودگاه‌ها را کنترل کرده و آنطور که شواهد نشان می‌دهد بیشتر این سرقت‌ها عمدتاً در رم انجام می‌گرفت و به همین خاطر تحقیقات در این شهر بسیار گسترده‌تر پیگیری می‌شود.

دوربین‌های مداربسته تصاویر سرقت از چمدان مسافران در ایتالیا را شکار کرد.

سارقان در حال باز کردن چمدان‌ها با انواع و اقسام وسایل دیده شده‌اند.

زندگی خوش تبهکاران در زندان‌های امریکا

گروه شوک: تصاویر منتشر شده از زندان تنسی امریکا در فیس‌بوک، بسیاری از کاربران را شوکه کرده است.

در تصاویری از داخل این زندان معروف که روز شنبه گذشته انتشار یافته نشان داده می‌شود که زندانیان این زندان به راحتی با موادمخدری چون ماری‌جوانا سروکار دارند و با انجام معاملات پنهان داخل زندان و کسب درآمدهای قابل توجه، زندگی آسوده و پرتجملی را سپری می‌کنند.

وجود اینترنت و تلفن همراه برای زندانیان در زندان‌ها ممنوع است، اما عکس‌های فرستاده شده از زندان تنسی به صفحه فیس‌بوک نشان می‌دهد که این زندانیان از این قاعده مستثنی هستند و با رشوه دادن توانسته‌اند به راحتی وسایلی چون رایانه و تلفن همراه در سلول‌های خود داشته باشند.

یکی از وکلای دادگاه امریکا به نام دونا وانت در این ارتباط گفت: زندانیان و مجرمان خلافکار با تجملات و راحتی بسیار در زندان روز خود را شب می‌کنند و این بسیار ناراحت‌کننده است. در میان این زندانیان، قاتلان و متجاوزان به راحتی در سلول خود جشن می‌گیرند و حتی ذره‌ای برای قربانیان خود ناراحت و پشیمان نیستند. این تصاویر تنها به زندان تنسی محدود نیست و شامل چند زندان دیگر از جمله زندان ممفیس و... نیز می‌شود. زندانیان حتی به حدی کالای قاچاق دارند که به راحتی آنها را در زندان می‌فروشند و برای خود موادمخدر و پول فراهم می‌کنند.

مادری که دختر جوانش را کشته‌اند می‌گوید: من دخترم را از دست داده‌ام و وقتی می‌بینم قاتلش به جای گذراندن دوره محکومیت خود در سلول‌اش اینچنین شاد و راحت زندگی می‌کند متوجه می‌شوم که عدالتی در کار نیست.

شوک امروز

- باند توزیع‌کنندگان گوشت سگ در مراکش متلاشی شد
- محکومیت سنگین به خاطر قتل یک کودک‌آزار
- کشتار باندهای مخوف مواد مخدر در مکزیک

مرگ مشابه پدر و پسر در ۲ سال جداگانه

غواص کرمانشاهی از بیرون آوردن جسد پدر و پسری از سد آزادی دالاهو در دو سال متوالی خبر داد.

بهمن پرورش افزود: صفرعلی فتاحی ۴۹ ساله ۱۲ اردیبهشت امسال در سد آزادی به علت سرخوردن از جایی با شیب تند به داخل سد آزادی سقوط می کند و غرق می‌شود.

پرورش گفت: با تماس بخشدار گهواره خود را به محل حادثه رساندم. غریق در محلی شیب دار غرق شده بود و کسی شاهد بر این حادثه نبود، کار شناسایی را شروع کردم که سرانجام پس از سه ساعت تلاش در اعماق تاریک، پر از درخت و در لابه لای صخره‌ها جسد غریق را کشف و به بیرون از آب انتقاد دادم.

وی ادامه داد: متاسفانه سال گذشته از همین خانواده دو نفر دیگر هم غرق شده بودند که آن‌ها نیز توسط من از آب بیرون کشیده شدند.

این غواص کرمانشاهی ادامه داد: سامان فتاحی نوجوان ۱۵ ساله و دایی وی نیز که به منظور نجات خواهرزاده تن به آب می‌زند در سد آزادی غرق شدند.

پرورش اظهار داشت: بیرون کشیدن جسد دایی و خواهرزاده نیز در سال گذشته در سد آزادی دو روز به طول انجامید.

وی خاطرنشان کرد: از ابتدای سال جاری ۲۵ روز در عملیات‌های امداد و نجات حضور داشتم که از جمله آن‌ها ۱۲ روز عملیات امدادرسانی به زلزله زدگان بوشهر در بخش شنبه بود. پرورش در پایان به خانواده‌ها و به خصوص جوانان کرمانشاهی توصیه کرد: از شنا کردن در آب‌های آزاد و سدها پرهیز کنند.

دلسوزی های تبهکارانه مرد شیاد در بانک ها

گروه شوک: مرد شیاد در بانک‌ها به کمین پیرمردان می‌نشست تا توطئه ماهرانه‌اش را اجرایی کند.

پیرمرد تحت حمایت کمیته امداد که برای عمل دیالیز بچه‌اش چک گرفته بود فریب دلسوزی مرد جاعل را خورد.

روز ۱۱ آذر ماه سال گذشته نماینده حقوقی کمیته امداد امام خمینی(ره) پرده از اقدامات تبهکارانه مردی برداشت که با جعل چک یکی از مددجویان، اقدام به برداشت ۱۳ میلیون تومان از حساب ویژه‌ای کرده است.

بازپرس مرزبان از شعبه سوم دادسرای ناحیه ۴ تهران برای ردیابی این تبهکار دستور داد تا تیمی از اداره ۱۳ پلیس آگاهی تهران به بررسی‌های تخصصی دست بزنند.

کارآگاهان در تجسس‌های خود پی بردند که کمیته امداد برای تامین هزینه دیالیز بچه یکی از خانواده‌های تحت حمایت یک چک بانکی را پرداخت اما در شعبه بانکی رباط کریم و در زمانی که مددجو برای دریافت پول به بانک رفته مردی با طرح ادعای کمک به وی و پس از تغییر میزان پول روی چک اقدام به دریافت ۱۳ میلیون تومان از حساب ویژه کرده است.

پدر بچه دیالیزی به افسر پرونده گفت: برای نقد کردن چک به بانک شعبه رباط کریم رفتم، داخل بانک جوانی ۳۵ ساله به خاطر پیری من گفت که حاضر است برای این که من مجبور به ایستادن در نوبت نباشم پول چک را به من بدهد و خودش ایستاده و چک را نقد کند.

من نیز به تصور این که این مرد قصد کمک کردن دارد چک را به وی داده و پس از گرفتن پول از بانک خارج شدم و هیچ اطلاعاتی از جعل چک ندارم.

در این شاخه کارآگاهان با مراجعه به شعبه بانکی و بررسی دوربین‌های مداربسته چهره این جاعل را به دست آوردند و اطلاع پیدا کردند که وی با مشخصات مردی به نام (علی) اقدام به دریافت پول از بانک کرده است. با شناسایی «علی» کارآگاهان فاش کردند که اسناد و مدارک شناسایی وی چند ماه پیش در جریان کیف‌قاپی به سرقت رفته است.

کارآگاهان در تحقیقات خود با شناسایی سرقت مشابه دیگری اطلاع پیدا کردند که این جاعل به همان شیوه اقدام به جعل چک و دریافت ۳۲ میلیون از حساب ویژه مددجویان کمیته امداد کرده و این بار در شهر ری با مشخصات مردی به نام «مهدی» که مدارکش نیز در کیف‌قاپی به سرقت رفته بود دست به این شیادی زده است.

بنابه این گزارش، با توجه به این که تنها سرنخ پلیس از مرد شیاد عکس‌های شکارشده در بانک‌ها است، بازپرس مرزبان با تقاضای انتشار این عکس از کسانی که اطلاعاتی از مشخصات اصلی مرد تبهکار دارند خواست تا با شماره ۵۱۰۵۵۵۱۳ تماس بگیرند.

شنیده‌های شوک

صابر پیربرناش

شوک اول این که؛

کری خوانی مدیر عامل تیم پر طرفدار پایتخت در سخنرانی روز شنبه‌اش باعث به تنش کشیده شدن سالن محل سخنرانی شد. گویا او در پایان حرف‌هایش شروع به کری خوانی برای رقیب کرد و گفت که زنبور هم که کارش نیش زدن است، نمی‌تواند در ۱۰ دقیقه ۳ بار نیش بزند. اما ما این کار را انجام دادیم. این حرف‌ها به مذاق هواداران رقیب خوش نیامد و با سروصدا، سعی در پاسخ دادن به کری‌خوانی این مدیر فوتبالی کردند. همین مسأله باعث به تنش کشیده شدن سالن شد و وی هم سریعاً آنجا را ترک کرد تا با برخوردهای تندتر آنها مواجه نشود.

شوک دیگر این که؛

بعد از درگیری بهداد سلیمی با کوروش باقری در تلویزیون، این بار نوبت بحث و درگیری لفظی او با جواد خیابانی رسیده است. گویا در مراسمی که اجرای آن را جواد خیابانی به‌عهده داشت و قرار بود از بهداد سلیمی و چند قهرمان دیگر در آن مراسم تقدیر شود، خیابانی به روال معمول خود با قهرمان وزنه برداری کشورمان شوخی می کند. گویا این شوخی عصبانیت بهداد را در پی داشت. این مسأله باعث آن شد که او از جای خود بلند شود و با صدای بلند بگوید: «آقای خیابانی! دفعه آخرت باشد که با من شوخی می کنی.» خیابانی هم که از این مسأله و واکنش بد سلیمی شوکه شده بود، با شوخی دیگری جواب این عکس العمل را داد و البته تا پایان مراسم نه شوخی کرد و نه حتی خندید. بنا به گفته شاهدان، سلیمی وقتی برای دریافت جایزه اش به بالای سن رفت نیز با خیابانی دست نداد و با اخم از کنار او رد شد.

شوک واقعی

قلب مهربان

قاسم گرجی وقتی برای نخستین بار در حال کارگری در ساختمان نیمه کاره پدرم وی را دیدم، هیچ‌وقت فکر نمی کردم که علاوه بر انجام کارهای سخت بدنی آنچنان باهوش و بااستعداد باشد که بعدها برای ادامه تحصیل در رشته پزشکی پای در دانشگاه بگذارد. با این که جوان بود و غرور داشت در کنار دایی‌اش مانند سربازی سر به زیر و مطیع سخت کار می کرد. در آن زمان گهگاهی دلم به حالش می‌سوخت و با دیده ترحم به وی نگاه می کردم، اما او به هیچ‌وجه به نگاه‌های من توجهی نمی کرد و شدیداً غرق در کارهای خود بود. پس از آن، دوسال گذشت و من وقتی در رشته مامایی در دانشگاه پذیرفته شدم، در کمال تعجب مجید را در دانشکده پزشکی دیدم. باورم نمی‌شد، به عنوان دانشجو در دانشگاه باشد، به همین خاطر روز نخست بی تفاوت از کنارش گذشتم، اما روزهای بعد با چندین بار دیدن مجید نه تنها نمی‌شد بی تفاوت بود، بلکه حس کنجکاوی‌ام گل کرد و چیزی نگذشت که فهمیدم وی دانشجوی ترم سوم رشته پزشکی است.

در فرصتی مناسب سر راهش قرار گرفتم و سعی کردم سر صحبت با وی را باز کنم، مجید هنوز همچنان جدی، با نزاکت و مؤدب و بر خلاف خیلی‌ها به‌دور از هر گونه غرور و تکبری بود، با وجود این خصوصیات مجید، رفته رفته احساس می کردم که به وی علاقه‌مند هستم، من هر روز بیشتر از گذشته به مجید فکر می کردم، اما وی کمتر در محوطه دانشگاه به چشم می آمد.

با گذشت زمان علاقه‌ام به وی به اندازه‌ای شد که ندیدن مجید مرا کلافه می کرد. با وجود این موضوع در زندگی من، یک روز پدر و مادرم خبر دادند که دایی و زن دایی‌ام به همراه پسرشان جواد برای خواستگاری از من می خواهند به خانه ما بیایند، به این خبر پدر و مادرم هیچ علاقه‌ای نشان ندادم و در همان لحظه نخست گفتم که به جواد هیچ علاقه‌ای ندارم. اما از آنجایی که دایی‌ام وضع مالی بسیار خوبی داشت و مادرم نیز به تنها برادر و برادرزاده‌اش می بالید، این پاسخ من آن‌ها را غافلگیر کرد. پس از آن پدر و مادرم با درایت خاصی جلسه خواستگاری را برگزار کردند و سپس بویژه مادرم از من خواست حتماً با جواد ازدواج کنم. اما من سخت به مجید فکر می کردم، چندروزی از وی خبر نداشتم و پیدا کردن وی نیز سخت بود که بالاخره فهمیدم مجید برای تامین هزینه‌های خود علاوه بر درس خواندن در یکی از درمانگاه‌ها کار می کند. به درمانگاه رفتم و به هر طریق ممکن به وی فهماندم که به وی علاقه دارم. در همین وضعیت احساس کردم مجید در بیان احساس خود به نوعی با مشکل مواجه است.

در حالی که خانواده‌ام سخت در پی گرفتن رضایت از من برای ازدواج با جواد بودند و از آنجایی که به عنوان یک دختر نمی توانستم رک به مجید بگویم که دوستش دارم، دل به دریا زدم و برای وی پیام عاشقانه‌ای فرستادم، وی پاسخ مرا به شکلی داد که فهمیدم دوستم دارد، مجید چند ساعت بعد در تماسی گفت با وجود علاقه به من به دلیل فقر اقتصادی و اختلاف طبقاتی خانواده‌ها خود را در اندازه من و خانواده‌ام نمی‌داند. همین متانت‌ها و رفتار خاص مجید مرا بیشتر نسبت به وی علاقه‌مند و وابسته‌تر می کرد. وقت برای من به سرعت می گذشت، فردای آن روز با مجید از علاقه‌ام به وی و قضیه جواد گفتم. پس از آن من و مجید با هزاران زحمت و مشکل اقتصادی با وجود مخالفت پدر و مادرم با یکدیگر ازدواج کردیم و مجید در حالی که پس از پایان دوره دکترا علاوه بر طبابت، دانشجوی دوره تخصص رشته خود نیز است، پسر دایی‌ام تبدیل به معتادی شیشه‌ای و حتی کارتن خواب شد که حتی خانواده‌اش وی را قبول ندارند. پدرم نیز که تا چندی قبل هنوز سرسازگاری با من و مجید نداشت و از نظر مالی ما را برای مدتی به حال خود رها کرده بود، به دامادش می بالد، به من می گوید خدا به قلب مهربانت رحم کرد که جواد را نپذیرفتی و با مجید ازدواج کردی.

ای کاش همه مانند من موفق باشند...

شوک تلخ

مرگ مشابه پدر و پسر در ۲ سال جداگانه

غواص کرمانشاهی از بیرون آوردن جسد پدر و پسری از سد آزادی دالاهو در دو سال متوالی خبر داد. بهمن پرورش افزود: صفرعلی فتاحی ۴۹ ساله ۱۲ اردیبهشت امسال در سد آزادی به علت سرخوردن از جایی با شیب تند به داخل سد آزادی سقوط می کند و غرق می‌شود. پرورش گفت: با تماس بخشدار گهواره خود را به محل حادثه رساندم. غریق در محلی شیب دار غرق شده بود و کسی شاهد بر این حادثه نبود، کار شناسایی را شروع کردم که سرانجام پس از سه ساعت تلاش در اعماق تاریک، پر از درخت و در لابه لای صخره‌ها جسد غریق را کشف و به بیرون از آب انتقال دادم. وی ادامه داد: متاسفانه سال گذشته از همین خانواده دو نفر دیگر هم غرق شده بودند که آن‌ها نیز توسط من از آب بیرون کشیده شدند. این غواص کرمانشاهی ادامه داد: سامان فتاحی نوجوان ۱۵ ساله و دایی وی نیز که به منظور نجات خواهرزاده تن به آب می‌زند در سد آزادی غرق شدند. پرورش اظهار داشت: بیرون کشیدن جسد دایی و خواهرزاده نیز در سال گذشته در سد آزادی دو روز به طول انجامید. وی خاطرنشان کرد: از ابتدای سال جاری ۲۵ روز در عملیات‌های امداد و نجات حضور داشتم که از جمله آن‌ها ۱۲ روز عملیات امدادرسانی به زلزله زدگان بوشهر در بخش شنبه بود. پرورش در پایان به خانواده‌ها و به خصوص جوانان کرمانشاهی توصیه کرد: از شنا کردن در آب‌های آزاد و سدها پرهیز کنند.

پاورقی ـ قسمت ۲۵

در خانه خواجه احمد

محمد بلوری

اشاره: عمه شاه سلطان حسین، زبیده بیگم دختر یکی از تجار شهر اصفهان را برای ازدواج با شاه در نظر گرفت، اما یکی از سوگلی‌های شاه از سر حسادت توطئه‌ای برای قتل زبیده چید. پهلوان حیدر زبیده را از دست غلامان مسلح نجات داد و خود زخمی شد و در خانه خواجه احمد بستری‌اش کردند.

***

پهلوان حیدر گفت: از اینکه نجاتم داده‌اید، جان دوباره‌ام را مدیون شما می‌دانم.

خواجه گفت: باید سپاسگزار زبیده خاتون باشید پهلوان، اگر او شما را به خانه‌ام نمی‌فرستاد، شاید هم‌اکنون زنده نبودید. باید وجودتان برای خاتون عزیز و گرامی باشد.

از چشمان خواجه اندیشه‌ای گذشت، لبخند پرمعنایی زد و گفت:

پهلوان حالا می‌فهمم آن شب که با پریشان خیالی به دیدنم آمده بودی، نقش خیال کدام زیبارویی به دلت نشسته بود.

حیدر با چهره‌ای شرمگین سر به زیر انداخت و پس از لحظه‌ای سکوت پرسید:

با خانواده زبیده خاتون آشنایی دارید؟

خاتون باید به شما اعتماد و احترام خاصی داشته باشد؟

خواجه احمد جواب داد:

آری چنین است. من با پدرشان حسینقلی میرزا آشنایی دیرینه‌ای دارم و به دوستی با مرد شریفی چون او افتخار می کنم و زبیده‌بیگم را چون فرزندی دوست دارم.

من و حسینقلی میرزا در جنگ گرجستان شانه به شانه هم در برابر گرجی‌های شورشی شمشیر می‌زدیم.

حیدرمیرزا گفت: برای من هم توطئه‌ای چیده بودند خواجه. همدستی اعتمادالدوله با توطئه‌گران دربار و حرمسرا بیشتر متعجبم می‌کند.

خواجه احمد پرسید: وزیر اعظم؟

آری. وزیر اعظم به بهانه سرکوب یاغیان من را به مهیار فرستاد. شبی که به مهیار رسیدم دو غلام راه را بر من بستند تا خونم را بریزند. وقتی نوک خنجرم را بر سینه یکی‌شان فشردم، اعتراف کرد خواجه الیاس برای کشتن من آنها را روانه مهیار کرده. فهمیدم اعتمادالدوله هم در توطئه قتل من شرکت داشته. همه درباریان در فکر توطئه و دشمنی با هم هستند.

خواجه احمد گفت:

آری پهلوان، فقر و نابسامانی ملک و مردم نتیجه آزمندی‌های وزیران و درباریان، دشمنی آنها با هم و مداخله خواجه‌سرایان در امور کشوری است که بر سر قدرت و مال‌اندوزی مرتب علیه هم توطئه می‌چینند. در این میان شاه سلطان حسین هم همه امور را به صدراعظم و خواجه‌سرایان سپرده و همه فکرش ساختن عمارت‌های زیبا و خوشگذرانی است.

حیدرمیرزا گفت: در سفر به مهیار دیدم یکی از شاهزادگان در راه قزوین به اصفهان با غلامان و نوکرانش در مهیار اتراق کرده بود و مردم بیچاره مجبور بودند آذوقه‌شان را تهیه کنند. موقع رفتن هم نوکرانش به زور چماق از مردم حق اقامت شاهزاده را می‌گرفتند که مردم دست به شورش زدند. دو تن از غلامانش شب وارد خانه یک مرد پینه‌دوز شدند که پس از خوردن و نوشیدن خواستند در مستی به دخترش دست‌درازی کنند، اما مرد غیرتش به جوش آمد و با تبر یکی‌شان را کشت. به دستور شاهزاده مرد بیچاره را به میدان آبادی بردند به دارش بزنند، اما مردم هجوم بردند و با چوب و خنجر و چماق به جان غلامان افتادند و پینه‌دوز را نجات دادند.

خواجه احمد گفت:

می‌بینم همه این فجایع و بدبختی به خاطر بی‌عرضگی شاه است. وقتی از قندهار خبر می‌رسید که افغان‌ها به سرکردگی سیروس غلجایی خیال شورش دارند، شاه سلطان حسین با چند هزار از زنان و کنیزان و خدم و حشم در سفر قزوین مشغول عیش و عشرت بود و اعتمادالدوله برای آن که خاطر سلطان جهان مطاع آزرده نشود این خبر را به عرض نرساند.

به یادم هست در آن زمان اعراب بادیه‌نشین مسقط با حمله به قشم و لارک و هنگام و هرمز به کشتی‌های تجاری‌مان در دریا دستبرد زدند که لطفعلی‌خان، این سردار دلاور توانست بحرین و هرمز را بدون آن که از پایتخت کمکی برسد، از تازی‌ها پس بگیرد، اما کارشکنی‌ها و دشمنی‌های بعضی از درباریان با لطفعلی‌خان در قلع و قمع کامل تازیان ناکام ماند و آنها به محاصره قشم و لارک ادامه دادند.

از تبریز و لار هم خبر رسید که مردم علیه حاکمان ظالم شورش کرده‌اند و در برابر همه این بدبختی‌ها از شاه خواستیم برای تقویت سپاه و دفع شورشیان چاره‌ای بکند. در شورایی که تشکیل شده بود به شاه گفتم به اعلیحضرت واقعیت‌ها را بیان نمی‌کنند، اوضاع مملکت رو به خرابی است چون زمام امور کشور به طور کامل به دست اعتمادالدوله افتاده است. شاه با شنیدن این واقعیت تلخ به خشم آمد و نتیجه این شد که با سعایت و بدگویی وزیر اعظم و درباریان، من را از دربار نفی بلد کردند و برای مدتی زندانی شدم...

توطئه‌ای دیگر

در قیل و قال حرمسرای شاهی، خواجه الیاس دست‌ها را در آستین‌های بلند ردایش فرو برده بود و پای درگاه بیرونی سرای همسر گرجی شاه سلطان حسین روی خم زانوهایش نشسته بود و انتظار می‌کشید. یکی از کنیزان از اندرونی بیرون آمد و گفت:

ـ خواجه، خاتون شما را می‌پذیرند.

الیاس آغا روی زانوهایش، تاتی‌کنان پیش رفت و پشت پرده حریر نشست و با دیدن شبحی از سوگلی که روی پرده نقش بسته بود، سر به زیر انداخت و گفت:

ـ خاتون همایون بخت، این حقیر درگاه شرمنده‌ام. دو غلام برای کشتن زبیده بیگم، آن دختر ازرق چشم، رفته بودند و همه چیز مهیا شده بود تا خون ناپاک آن موجود بی‌مقدار را بریزند که این بار هم پهلوان حیدر مانع انجام نقشه شد.

سوگلی شاه با عصبانیت پرسید:

ـ این پهلوان ملعون باز از کجا پیدایش شد؟

الیاس آغا گفت: آن دو غلام پس از تعقیب کجاوه اسبی، زبیده بیگم را غافلگیر کردند و به کجاوه هجوم بردند. اگر اسب‌ها رم نمی‌کردند، همان موقع سرش از تن جدا می‌شد اما اسب‌ها به یک گودال پرت شدند و کجاوه را هم به دنبال خود کشاندند که واژگون شد. زبیده بیگم و دایه‌اش که به بیرون پرت شده بودند با دیدن دو غلام خنجر به دست به وحشت افتادند...

سوگلی حرم با خشم فریاد زد:

ـ حوصله‌ام را سر بردی خواجه، بگو چه شد؟

خواجه الیاس ادامه داد:

ـ زبیده و دایه‌اش به یک خرابه فرار کردند و آن دو غلام به سراغشان رفتند اما پهلوان پیدایش شد. مثل این که مویش را آتش زده بودند. از راه رسید و هر دو غلام را کشت. خودش هم با خنجر زخم برداشت و حالا هم در خانه خواجه احمد بستری است، اما زخم‌هایش چندان عمیق نیست. حکیمش گفته تا چند روز دیگر بهبود پیدا می‌کند.

سوگلی حرم گفت:

گوش کن خواجه. از زیاده‌گویی‌ات به خشم می‌آیم تا من مرده این پهلوان ملعون را نبینم آرام نمی‌نشینم. فقط او را بکشید، حتی پیش از آن که آن دختر بمیرد. زنده بودن این مرد بیشتر از وجود زبیده بیگم عذابم می‌دهد. برو و خبر مرگ پهلوان را برایم بیاور وگرنه سر تو به باد خواهد رفت.

الیاس آغا گفت: اطاعت خاتون من.

و تا آستانه در خیز خیزک رو به شبح سوگلی حرم پس نشست.

باند توزیع‌کنندگان گوشت سگ در مراکش متلاشی شد

گروه شوک: پلیس مراکش ۳۷ لاشه سگ را در یک قصابی در کازابلانکای مراکش یافت که برای فروش به مردم عرضه شده بود. به گزارش پلیس مراکش، صاحب این قصابی، گوشت سگ‌ها را به رستوران‌های منطقه فقیرنشین به عنوان گوشت گوسفند می‌فروخت. تجارت غیرقانونی گوشت سگ در مراکش بسیاری از مقامات این کشور را شوکه کرده است و مأموران پلیس در حال تحقیق درباره این قاچاق وحشتناک هستند. پلیس مراکش می‌گوید در این ارتباط صاحب قصابی را بازداشت کرده و او را تحت بازجویی قرار داده تا بفهمد گوشت سگ‌های مرده در کدام رستوران‌ها توزیع شده است. این مرد اعتراف کرده که بیشتر گوشت‌ها در کارخانه‌های تولید مواد غذایی مصرف شده است. پلیس می‌گوید در موردی مشابه در ژانویه ۲۰۰۹ میلادی نیز صاحب یک رستوران به خاطر فروش گوشت سگ به ۶ سال زندان محکوم شده بود. مرد قصاب در اعترافات خود عنوان کرده که ۴ همدست دیگر نیز داشته است. آن‌ها تأیید کرده‌اند که سگ‌های ولگرد را می‌کشتند و سپس گوشتشان را به فروش می‌رساندند.

محکومیت سنگین به خاطر قتل یک کودک‌آزار

گروه شوک: عضو فعال یک گروه مبارزه با رفتارهای غیراخلاقی با کودکان در شمال کالیفرنیا، به اتهام قتل یک کودک‌آزار به ۲۶ سال حبس محکوم شد.

چارلز فرانسیس گاسکینز ۴۳ ساله در این پرونده در راستای اهداف گروه خود یک تبهکار کودک‌آزار را چهار سال پیش به قتل رسانده بود.

به گزارش پلیس این فعال اجتماعی که در سال‌های گذشته مدتی را در زندان گذرانده بود، در همانجا با این کودک‌آزار روبه‌رو شده و داستان فساد اخلاقی‌اش را از زبان خودش شنیده بود. به این ترتیب او پس از آزادی با هماهنگی گروهش نقشه قتل این مرد را کشید و در یک جنایت هولناک به زندگی ننگین هم‌سلولی‌اش پایان داد.

به احتمال فراوان همسر این مرد هم به رغم آزادی موقت به اتهام سکوت در مقابل این جنایت و همکاری در جابه‌جایی جسد به ۸ سال زندان محکوم خواهد شد.

کشتار باندهای مخوف مواد مخدر در مکزیک

گروه شوک: مأموران پلیس در شمال غربی مکزیک، اجساد ۶ نفر را در حاشیه بزرگراه پیدا کردند در حالی که دو نفر از این افراد را سر بریده بودند. سخنگوی دفتر دادستان کل ایالتی منطقه «سینالوا» مکزیک گفته است این اجساد در بزرگراه «نوگالس» در نزدیکی شهر «مکزیکوسیتی» پیدا شده که همه را افراد مسلح ناشناس به رگبار گلوله بسته‌اند. پلیس به‌وسیله رانندگان گذری از این واقعه کشتار جمعی باخبر شد و به همراه مأموران، ارتش و پلیس فدرال عملیات جست‌وجوی گسترده‌ای را برای شناسایی قاتلان آغاز کرد. به گفته پلیس، باور بر این است که کشته‌شدگان همگی در حاشیه بزرگراه به رگبار بسته شده‌اند و بیش از ۲۰ پوکه فشنگ در آنجا یافت شده است. تاکنون، هیچ یک از این افراد هم شناسایی نشده‌اند. به گفته یکی از فرماندهان مکزیکی مقامات پلیس به گروه جنایتکاری ظنین هستند که چندی پیش شش کارگر مزرعه را سلاخی کرده و اجسادشان را در پشت یک ماشین ون رها کرده‌اند. آمارها حاکی از آن است که طی ۴ روز در سینالوا، جمعاً ۲۲ مرد و دو زن کشته شده‌اند و در مجموع تعداد کشته‌ها طی یک ماه به ۱۰۶ نفر رسیده است. سینالوا زادگاه نخستین نسل قاچاقچیان مواد مخدر مکزیکی است. در این میان یکی از رهبران باند قاچاق به نام «هواخین گوزمن» با ثروت یک میلیارد دلاری در زمره ثروتمندترین افراد دنیا قرار دارد. این مرد در سال ۱۹۹۳ میلادی در گواتمالا دستگیر و پس از آن به مکزیک بازگردانده شد، جایی که محاکمه و در نهایت راهی زندان شده است. اما این ارباب مواد مخدر در سال ۲۰۰۱ میلادی از یک زندان کاملاً امنیتی گریخت و تا امروز سر نخی از مخفیگاه او در دست نیست. شایعات حاکی از آن است که او نفوذ بسیار زیادی در قدرتمندترین سازمان جنایتکاری مکزیک دارد. به گزارش روزنامه «ریفورما»، از آغاز سال ۲۰۱۳ میلادی تاکنون، خشونت بین کارتل‌های مواد مخدر بیش از سه هزار نفر در سراسر این کشور قربانی گرفته است.

زندانی شدن کارگر در چاه ٦ متری

ریزش آوار یک کارگر جوان را درون چاه ۶ متری در خیابان جنت آباد گرفتار کرد و عملیات نجات را پیش روی آتش‌نشانان پایتخت قرار داد.

ساعت ۱۵:۲۳ روز شنبه گرفتار شدن دو کارگر درون یک چاه، به آتش نشانان مخابره شد و بلافاصله آتش نشانان ایستگاه ۵۵ و نجات ۳ را راهی محل حادثه در خیابان جنت‌آباد، خیابان ۳۵ متری گلستان، نبش خیابان شاهین کرد.

در محل حادثه بر اثر ریزش دیواره جانبی زیرزمین یک مغازه در حال ساخت به داخل چاهی به عمق حدوداً ۶ متر، کارگری که در داخل چاه مشغول حفاری بود گرفتار و زندانی شده و قادر به حرکت نبود.

آتش‌نشانان بلافاصله با توجه به احتمال ریزش مجدد دیواره، با به کارگیری تجهیزات و برپایی کارگاه مناسب، اقدام به‌ایمن‌سازی دهانه چاه و آواربرداری بقیه دیوار درحال ریزش کرده و کارگر ۳۰ ساله را از درون چاه نجات دادند.

گفتنی است، آتش نشانان پس از ایمن‌سازی محل حادثه و تحویل کارگر به عوامل اورژانس به ماموریت خود پایان دادند.

حوادث امروز

- ریزش اسکلت ۵ طبقه‌ای در گرگان
- آتش‌سوزی دودزا درکارگاه چاپ
- فرار طلایی خواستگار دختر دستفروش

تلفن گروه حوادث: ۲۱-۸۸۷۶۱۶۲۰
shock@iranagahiha.com

ردپای آشنای کینه‌جو در سرقت ۱۴ میلیارد تومانی مرد ثروتمند

گروه شوک: عامل سرقت ۱۴ میلیارد تومان از خانه اعیانی مرد ثروتمند، یک آشنای کینه‌جو بود. دو مرد جوان گاوصندوق را با خود به مخفیگاهشان بردند.

روز سوم فروردین‌ماه سال جاری خانه‌ای در سعادت‌آباد تهران مورد دستبرد قرار گرفت و مأموران کلانتری ۱۳۴ شهرک قدس در بررسی‌های میدانی پی بردند که گاوصندوق با بیش از یک میلیارد تومان طلا، جواهرات و همراه با اوراق مشارکت و سهام به ارزش ۱۴ میلیارد تومان، به سرقت رفته است.

با توجه به این سرقت ۱۴ میلیارد تومانی تیمی از پایگاه دوم پلیس آگاهی تهران به صورت ویژه به بررسی صحنه جرم پرداختند.

مرد ثروتمند وقتی در برابر افسر بازجو قرار گرفت ،گفت: به همراه اعضای خانواده و برای شرکت در مراسم عروسی یکی از بستگان، به استان آذربایجان‌شرقی رفته بودم که پس از بازگشت، زمانی که می‌خواستم دسته چک را بردارم به محل نگهداری اسناد و مدارک در گاوصندوق رفتم و دیدم اثری از آن نیست و شوکه شدم.

با توجه به عدم شکستگی روی قفل‌های در خانه اعیانی کارآگاهان دریافتند که دزدان آشنا بوده و با اطلاع از سفر خانواده ثروتمند نقشه سرقت میلیاردی را طراحی کرده و به راحتی آن را به مرحله اجرا گذاشته‌اند.

کارآگاهان با توجه به این که در ساختمان‌های مجاور و همسایه با محل سرقت دوربین‌های مداربسته نصب بود به بررسی تصاویر به دست آمده از آنها پرداخته و موفق به شناسایی یک پژو ۲۰۶ و مشخصات صاحب آن شدند.

فرضیه‌های کارآگاهان واقعیت داشت چراکه خودرو متعلق به برادر داماد مرد ثروتمند بود و تیم تحقیق پی برد از چندی پیش، داماد و دخترش قصد داشتند از هم طلاق بگیرند. بدین ترتیب تجسس‌ها روی داماد ۳۱ ساله خانواده که مسعود نام دارد متمرکز شد و همزمان از شعبه بانک سعادت‌آباد به پلیس اطلاع داده شد که مرد جوانی با مراجعه به بانک قصد وصول یکی از چک‌های دزدی متعلق به مالباخته را دارد که بلافاصله با حضور در بانک، این مرد را دستگیر کردند و دیدند وی کسی جز داماد خانواده نیست.

مسعود لب به اعتراف باز کرد و کارآگاهان محل نگهداری گاوصندوق در یک آپارتمان در شهرک اکباتان را شناسایی کردند و با دستور بازپرس شعبه ۱۴ دادسرای ناحیه ۲ تهران به بازرسی از مخفیگاه مسعود پرداخته و گاوصندوق را به همراه همه طلاها، جواهرات و اوراق سهام پیدا کردند. خیلی زود برادر مسعود نیز ردیابی شد و پس از دستگیری پذیرفت در این سرقت میلیاردی برادرش را همراهی کرده است.

مسعود نیز اعترافات جالبی داشت و گفت: «زمانی که اختلافات من و همسرم شدت پیدا کرد و تصمیم برای طلاق قطعی شد، یک روز داخل پارکینگ دسته کلید خانه‌شان را از داخل خودروی پدرزنم دزدیدم و منتظر زمان مناسبی برای سرقت ماندم وقتی شنیدم که پدرزنم با همه اعضای خانواده‌اش به جشن عروسی در شهرشان می‌رود و تا چند روز دیگر در تهران نیست نقشه سرقت گاوصندوق پر از طلا و اوراق ۱۴ میلیاردی را طراحی کردم و از برادرم خواستم همراهی‌ام کند.

برادر مسعود نیز گفت: می‌دانستم برادرم از دست عروس‌مان دلخور است و تنها با انگیزه انتقام به این دزدی دست می‌زند خواستم تنها نباشد و با وی در صحنه سرقت حاضر شدم.

جزئیات ۲ تیراندازی خونین در نکا و قائمشهر

گروه شوک- حسین خانی: مردان مسلح در جریان دو حمله جداگانه در شهرهای قائمشهر و نکا، ۶ نفر را هدف قرار داده و روانه بیمارستان کردند.

عاملان شلیک‌های مستقیم به مازندرانی‌ها که ۳ مرد جوان هستند ساعاتی پس از اقدام تبهکارانه خود از سوی مردم و پلیس بازداشت شدند.

حادثه نخست

مرد مسلحی که با حمله به یک مامور مخفی پلیس قصد داشت وی را با شلیک گلوله از پای دربیاورد، توسط مردم دستگیر شد.

این مرد مسلح پیش از رسیدن مردم دو گلوله به سمت مامور مخفی پلیس شلیک کرد که با اصابت یکی از گلوله‌ها به پایش مجروح و روانه بیمارستان شد.

بنا بر این گزارش، ساعت ۹ صبح روز شنبه ۱۴ اردیبهشت‌ماه سال‌جاری در حالی که جمعیت زیادی در اطراف بیمارستان امام حسین(ع) نکا در رفت و آمد بودند ناگهان صدای شلیک گلوله‌ای وحشت و اضطراب را به میان مردم آورد. جمعیت که از شنیدن صدای شلیک گلوله نخست شوک زده شده بودند وقتی به سمت صدا برگشتند مرد مسلحی را دیدند که لوله تپانچه‌اش را به سمت مرد جوانی نشانه رفته و قصد شلیک دارد.

مرد جوان در حالی که فریاد می‌زد من مامور پلیس هستم از مردم تقاضای کمک می‌کرد. در حالی که تردید باعث شده بود جمعیت به دودلی بیفتند صدای شلیک دوم بلند شد و به دنبال آن مرد جوان که با اصابت گلوله به پایش زخمی شده بود روی زمین افتاد. در این لحظه جمعیت حاضر به طرف مرد مسلح حمله برده و با خلع سلاح وی دستگیرش کردند.

دقایقی بعد ماموران پلیس نکا با اطلاع از این تیراندازی خود را به محل حادثه رسانده و مرد مسلح را به کلانتری ۱۱ انتقال دادند.

همزمان مرد زخمی که محمد نام دارد به سرعت به بیمارستان امام خمینی(ره) ساری انتقال داده شد و تحت عمل جراحی قرار گرفت.

طبق اظهارات علی رجبی، فرماندار و رئیس شورای تامین شهرستان نکا- عامل این تیراندازی مرد ۳۸ ساله‌ای از اهالی بندر گز واقع در استان گلستان بوده که هم اکنون تحقیقات درباره انگیزه‌اش ادامه دارد.

وی درباره جزئیات این حادثه گفت: روبه‌روی بیمارستان تازه تأسیس امام حسین(ع) نکا، جنب گلفروشی در پیاده رو، مردی قصد سرقت موتوری را داشته که با شناسایی شدن از سوی یکی از رهگذران که با نیروی پلیس همکاری دارد، مرد مسلح اقدام به تیراندازی کرد.

رجبی در ادامه به نقل از نیروی پلیس بندرگز گفت: مهاجم مردی ۳۸ ساله بوده که در بندرگز زندگی می‌کند و به خاطر چند سرقت مسلحانه تحت پیگرد قانونی بود که از بخت بدش در نکا دستگیر شد.

حادثه دوم

اما شلیک دوم در قائمشهر رخ داد و در جریان آن دو پسر جوان که خود را دانشجو معرفی کرده بودند در یک درگیری خیابانی به سوی جمعیت شلیک کرده و ۵ نفر را مجروح کردند.

این حادثه ساعت ۲۳ و ۱۵ دقیقه نیمه شب چهارشنبه ۱۱ اردیبهشت ماه سال‌جاری در میدان امام(ره) رخ داد.

بنا بر این گزارش، رهگذرانی که در آخرین ساعات چهارشنبه برای رفتن به خانه به انتظار خودروهای مسافرکش ایستاده بودند ناگهان با شنیدن صدای دو شلیک پی در پی وحشت زده به سمت محل تیراندازی دویدند.

آنان در فاصله چند متری از ضلع شرقی میدان متوجه شدند که دو پسر جوان در حالی که با فریادهای خود چند جوان دیگر حاضر در میدان را مورد خطاب قرار داده بودند، آنها را تهدید می‌کردند. چند نفر از حاضران در محل حادثه روی زمین نشسته بودند و از پاهایشان خون می‌آمد.

با تماس یکی از حاضران در منطقه ماموران پلیس در جریان ماجرا قرار گرفتند اما پیش از رسیدن آنها جوانان مسلح پا به فرار گذاشتند.

بر اساس اعلام پلیس قائمشهر، عملیات ردیابی ماموران برای دستگیری مهاجمان مسلح آغاز شد تا این که مخفیگاه آنان در مدت زمانی کمتر از سه ساعت شناسایی و دو جوان مسلح بازداشت شدند.

یکی از مجروحان حادثه در این باره به پلیس گفت: این دو جوان به همراه یکی دیگر از دوستان خود در محله ما خانه اجاره کرده‌اند. آنها خود را دانشجو معرفی می‌کنند اما با ایجاد مزاحمت برای نوامیس ما باعث به‌وجود آمدن جو بدی در محله شده بودند تا این که ما با آنها برخورد کرده و خواستیم دست از این کارها بردارند. چند روز از این ماجرا گذشت تصور می‌کردیم همه چیز به خیر و خوشی تمام شده است اما یک روز وقتی یکی از بچه‌های محل به خانه بر می‌گشت آنها سه نفری جلوی وی را گرفته و با چاقو مجروحش کردند. سایر جوانان محل که از این اتفاق عصبانی و ناراحت شده بودند به جست و جوی آنها پرداخته و یکی از آنان را در حوالی میدان امام(ره) پیدا کردند. از وی خواستند در تماس با سایر دوستانش از آنها بخواهد تا نزد وی بیایند. ما می‌خواستیم هر سه را تحویل پلیس بدهیم اما نمی‌دانیم او به زبان محلی خودشان به آنها چه گفت که چند دقیقه بعد دو دوست او در حالی که اسلحه در دست داشتند خود را به میدان امام(ره) رسانده و بی‌مقدمه شروع به تیراندازی کردند.

آن‌طور که من متوجه شدم یکی از آنها اسلحه کلت و دیگری اسلحه شکاری داشت که به گفته پلیس هیچ یک از سلاح‌ها مجوز نداشت.

فرار طلایی خواستگار دختر دستفروش

گروه شوک - ناهید پروری: دختر دستفروش وقتی شنید خواستگارش، مرد پولداری است تصور نمی‌کرد رویاهای شیرینش چهره ماتم‌زده به خود بگیرد.

این دختر ۳۰ساله که ظاهری آشفته و پریشان داشت در شعبه سوم دادسرای هاشمی وقتی پیش روی بازپرس هادی نشست آهی کشید و گفت: سال‌هاست در مترو دستفروشی می‌کنم. آذرماه سال گذشته از طریق دوستم به نام مینو با مردی ۴۵ ساله به نام احمد که ظاهری آراسته داشت، آشنا شدم.

این مرد خیلی مهربانی می‌کرد و رفتار جنتلمنی داشت به طوری که به وی اعتماد کردم و خیلی زود توانست اعتماد مرا نسبت به خود جلب کند و به من پیشنهاد ازدواج داد. با وجود این که از خوشحالی سراز پا نمی‌شناختم اما چون شنیدم آن مرد یک بار در زندگی‌اش شکست خورده و با طلاق همسرش با پسرش زندگی می‌کند از وی خواستم مهلت بدهد تا با مادرم مشورت کنم.

دختر دستفروش گفت: وقتی موضوع را با مادرم مطرح کردم به شدت مخالفت کرد مادرم می‌گفت که این مرد نمی‌تواند مرا خوشبخت کند چرا که از لحاظ فرهنگی و طبقاتی در یک سطح نیستیم. مادرم راست می‌گفت که خواستگارم مرد پولداری است در حالی که من در یک خانواده تنگدست و فقیر بزرگ شده‌ام و تنها از طریق دستفروشی خرج و مخارج زندگیمان را تأمین می‌کنم. اما از طرفی هم چون به خواستگارم علاقه‌مند شده بودم با اصرار زیاد از مادرم خواستم که اجازه بدهد تا احمد برای خواستگاری‌ام به خانه‌مان بیاید. همین پافشاری هایم باعث شد که مادرم بپذیرد.

احمد روز خواستگاری در کمتر از یک ساعت توانست مادرم را راضی کند تا اجازه ازدواجمان را بدهد.

آن روز مراسم خواستگاری به خوشی و شادی تمام شد چرا که مادرم با ازدواجمان موافقت کرد و من تصور می‌کردم که با مرد رویاهایم خوشبخت‌ترین زن دنیا خواهم بود، غافل از این که احمد برایم نقشه‌ای در سر داشت و دار و ندارم را به سرقت برد.

وی افزود: اواسط دی‌ماه سال گذشته، احمد با زانتیای سفیدرنگش سراغم آمد تا ۱۰ سکه تمام بهار آزادی را که دسترنج پنج سال دستفروشی‌ام در مترو بود، برای فروش به بازار ببرم و با پول‌هایش خانه مناسبی را برای مادرم اجاره کنم.

سکه‌های طلا را داخل کیف دستی‌ام گذاشتم و با خوشحالی سوار خودروی نامزدم شدم و به سمت بازار بزرگ طلافروشی تهران حرکت کردیم.

چون تشنه بودم در بین مسیر از احمد خواستم که توقف کند تا آب بخورم در حالی که کیف دستی‌ام روی صندلی خودرو بود، پیاده شدم که ناگهان احمد پا را روی پدال گاز گذاشت و با سرعت فرار کرد.

ابتدا فکر می‌کردم شوخی می‌کند، ساعتی منتظرش ماندم، اما خبری نشد، چندین بار به موبایلش زنگ زدم در دسترس نبود یا گوشی را برنمی‌داشت درحالی که دستپاچه شده بودم به خانه رفتم و موضوع را به مادرم گفتم. وی نیز شوکه شد چرا که دار و ندارم همان ۱۰ سکه طلا بود که از راه دستفروشی توانسته بودم، پس‌انداز کنم.

بازهم به امید این که احمد گوشی‌اش را بردارد، به وی زنگ زدم اما خاموش بود، آنجا بود که متوجه شدم وی مرا فریب داده است. حالا از این مرد شیاد به خاطر فریب در ازدواج و کلاهبرداری شکایت دارم.

با ادعاهای دختر دستفروش بازپرس هادی دستور داد تا تیمی از کارآگاهان پلیس پایتخت به ردیابی خواستگار تبهکار دست بزنند.

آتش‌سوزی دودزا در کارگاه چاپ

آتش‌سوزی کارگاه چاپ ناشی از کار با مواد شیمیایی در خیابان ۱۵ خرداد، ۴ کارگر را راهی بیمارستان کرد.

در پی تماس‌هایی با ۱۲۵، مبنی بر مشاهده دود و آتش از یک خانه، ایستگاه امداد و نجات یک به همراه خودروی دستگاه‌های تنفسی رهسپار محل حادثه در خیابان ۱۵خرداد، خیابان عودلاجان شدند.

در محل حادثه یک خانه قدیمی دیده می‌شد که دود و آتش زیادی از آن زبانه می‌کشید و پس از بررسی‌های اولیه معلوم شد از این مکان به عنوان کارگاه چاپ سیلک استفاده می‌شد.

استفاده از مواد و مایعات قابل اشتعال و رسیدن حرارت و شعله به آن باعث آتش سوزی و سرایت به اطراف شده بود و ۴ کارگری که درون این کارگاه خانگی در حال کار بودند، بر اثر آتش سوزی دچار سوختگی شدند. آتش‌نشانان بی‌درنگ با به کارگیری چند رشته لوله آبدهی و تجهیزات خاموش کننده شعله‌های آتش را به محاصره خود درآورده و در کوتاهترین زمان ممکن آتش‌سوزی را مهار و کاملاً خاموش کردند. در این آتش سوزی که بر اثر بی‌احتیاطی کارگران روی داد، چهار کارگر که دو نفر از آنها تا ۵۰ درصد دچار سوختگی شده بودند برای اعزام به مراکز درمانی به سرعت تحویل امدادگران اورژانس شدند همچنین، آتش‌نشانان به تخلیه دود و لکه‌گیری دست زدند.

ریزش اسکلت ۵ طبقه‌ای در گرگان

اسکلت آهنی یک ساختمان پنج طبقه طراحی شده متعلق به پروژه آفتاب در حوالی میدان سرخواجه گرگان بر اثر وزش باد فرو ریخت.

این حادثه شنبه شب رخ داد و چون هیچ‌کس در محوطه ساختمان نبود آسیب جانی نداشت.

مردم با دیدن این صحنه وحشت کردند چرا که چگونه می‌توان به امنیت پروژه‌هایی از این قبیل اطمینان کرد، پروژه‌هایی که با یک باد ۷۰ کیلومتری فرو می‌ریزند.

خوشبختانه این حادثه در مراحل اولیه اسکلت‌بندی اتفاق افتاده وگرنه باید شاهد حادثه‌ای چون ریزش یک مجتمع پنج طبقه در بنگلادش با آن همه تلفات انسانی می‌بودیم.

شوک ویژه

تماس های خارجه جیب‌بر با تلفن‌همراه دزدی

گروه شوک: زن جوان وقتی از خرید برمی‌گشت، تصور نمی‌کرد که کیف پولش طعمه جیب‌برهای خطوط بی‌آرتی می‌شود.

این زن که به همراه پسرش برای خرید عید به خیابان جمهوری رفته بود، کیف پولش مورد دستبرد جیب برها قرار گرفت.

۲۲ اسفندماه سال گذشته زن جوانی در حالی که آشفته و پریشان بود به شعبه اول بازپرسی دادسرای منیریه رفت و با تسلیم شکایتی گفت: عصر روز گذشته برای خرید لباس به همراه پسر خردسالم به تقاطع خیابان جمهوری- ولیعصر رفتیم. پس از خرید سوار اتوبوس‌های بی‌آرتی خطوط ولیعصر- راه‌آهن شدیم، وقتی از اتوبوس پیاده شدم ناگهان در کمال ناباوری دیدم لباسی که خریده‌ام به همراه عابر بانک، تلفن همراهم و یک میلیون و هشتاد هزار تومان پول نقدی که داخل کیف دستی‌ام بود، نیست آنجا بود که شوکه شده و کیفم را با دقت وارسی کردم، ناگهان دیدم که کیف دستی‌ام را با تیغ بریده‌اند و دار و ندارم را به سرقت برده‌اند. این زن ادامه داد: وقتی برای مسدود کردن سیم‌کارت تلفن همراهم به مخابرات رفتم، متوجه شدم که با موبایلم با خارج از کشور تماس گرفته‌اند. به‌دنبال اظهارات این زن تیمی از ماموران پلیس ماموریت یافتند تا تحقیقاتی را برای ردیابی و دستگیری عاملان این جیب‌بری در دستور کار خود قرار بدهند.

خروج واگن قطار تهران - مشهد از ریل

خروج واگن قطار تهران - مشهد در نزدیکی ایستگاه سبزوار از ریل خارج شد اما هیچ خسارت جانی و مالی برجای نگذاشت.

حسین درخشان سخنگوی سازمان امداد و نجات هلال‌احمر با بیان این که صبح یکشنبه خروج واگن قطار تهران - مشهد در ایستگاه سبزوار به مرکز امدادی ۱۴۷ اعلام شد، گفت: بلافاصله تیم‌های امدادی به منطقه اعزام شدند. وی با بیان این که یکی از واگن‌های این قطار از ریل خارج شد، گفت: بلافاصله با هماهنگی‌های انجام شده، این واگن جدا و قطار به مسیر خود ادامه داد. وی با بیان این که این حادثه مصدوم نداشت، گفت: خوشبختانه مشکل خاصی به وجود نیامد.

شوک جنایی

کشف جسد دختر گمشده پس از ۲ سال

گروه شوک: جسد دختر ۱۳ ساله امریکایی ۲ سال پس از آخرین گزارش ناپدید شدن او به اداره پلیس کلرادو، در کنار رودخانه‌ای در نزدیکی تگزاس پیدا شد.

این دختر در شرایطی ناپدید شد که قصد رفتن به خانه پدرش را داشت. به این ترتیب با تماس مادر نگران این دختر، تحقیقات پلیسی برای پیدا کردن او آغاز شد. بیش از ۱۰۰ بیلبورد با تصویر این دختر ۱۳ ساله در تمام شهر به دیوارها نصب شد و پلیس نیز جست‌وجوی گسترده‌ای را شروع کرد.

نخستین مظنون شون آدکینز، ناپدری دختر نوجوان بود، چون مادر این دختر گمشده، او را متهم می‌دانست. این مرد چند روزی پنهان شده بود تا این که دستگیر شد و تحت بازجویی قرار گرفت اما حاضر به پذیرش اتهام نشد و به دلیل نبود مدارک آزادش کردند. مادر دخترک اما به خاطر شهادت دروغ و پنهان کردن همسر تازه‌اش، همچنین منحرف کردن پلیس به ۹۰ روز زندان محکوم شد.

پلیس تگزاس پس از کشف جسد دخترک از بیان جزئیات ماجرا و چگونگی مرگ او خودداری کرده است.

در حال حاضر خانواده قربانی با پایان تحقیقات برای انجام مراسم خاکسپاری عازم تگزاس شده‌اند تا جسد پیدا شده دختر خود را تحویل بگیرند.

چربی‌های غیراشباع در برنامه غذایی کاهش وزن

ورزشکاران برای آن‌که به کاهش وزن بیشتری دست یابند لازم است مصرف چربی‌های اشباع را در رژیم غذایی خود کاهش دهند. برای این منظور توصیه می‌شود لبنیات کم چرب را جایگزین لبنیات پرچرب کنند. همچنین گنجاندن چربی‌های غیر اشباعی مانند روغن کنجد، روغن کانولا و روغن زیتون در برنامه غذایی و جایگزین کردن آن به جای روغن جامد تاثیر به سزایی در کاهش دریافت چربی‌های اشباع داشته و به کاهش وزن کمک بیشتری می‌کند.

سیده ندا موسوی، دکترای تغذیه

ورزش ایران

طلای تاریخی ۴۰۰ متر به هاشمی رسید

برای نخستین بار در تاریخ رقابت‌های دوومیدانی جایزه بزرگ آسیا در بانکوک پایتخت تایلند، ۲ دونده سرعت ایران صاحب مدال‌های طلا و برنز شدند.

در این مسابقه‌ها که با شرکت ورزشکاران ۲۷ کشور در جریان است، سجاد هاشمی دونده ۴۰۰ متر ایران با زمان ۴۶:۷۰ ثانیه اول شد و به مدال طلا رسید. در این ماده «راجیو آرکای» از هند (۴۶:۹۱ ثانیه) و «کاسون» از سریلانکا (۴۷:۱۸ ثانیه) دوم و سوم شدند. در ماده ۱۰۰ متر رضا قاسمی با زمان ۱۰:۳۶ ثانیه سوم شد. در این ماده عنوان‌های اول و دوم به «فان گو» از چین (۱۰:۳۰ ثانیه) و «برکت الحدثی» از عمان (۱۰:۳۴ ثانیه) رسید.

سجاد هاشمی، دارنده نشان طلای این رقابت‌ها در تماس خبرنگار روزنامه ایران درباره سطح این رقابت‌ها گفت: سطح رقابت‌ها خوب بود ولی هوای بسیار گرم تایلند روی دوندگان تاثیر منفی گذاشته بود. تمام حریفان قدر این ماده هم که از کشورهای هلند، تایلند، اندونزی، سریلانکا و... بودند، حضور داشتند. فقط یک حریف عمانی حضور نداشت که او هم قدر نبود. هاشمی درباره تاریخی بودن این مدال طلا نیز افزود: چون من نخستین دونده‌ای هستم که در این رقابت‌ها با نام باشگاه (تراکتورسازی) مسابقه می‌دهم، از این رو این مدال را خاص کرده است وگرنه من پارسال هم ۲ مدال طلا گرفته بودم. دونده المپیکی ۴۰۰ متر کشورمان درباره حضورش در دو مرحله بعدی این رقابت‌ها اظهار داشت: در مرحله دوم که در همین کشور برگزار می‌شود، شرکت می‌کنم و چون کمی از ناحیه پشت پا احساس درد می‌کنم، امیدوارم مشکلی برایم ایجاد نکند. اما در مرحله سوم که قرار است در سریلانکا برگزار شود، حضور نخواهم داشت و از این رو نمی‌توانم جایزه هزار و ۵۰۰ دلاری را از آن خود کنم!

هاشمی که ۷ سال است با دادروان، مربی‌اش کار می‌کند، ادامه داد: ما به این مسابقه به دید تدارکاتی نگاه کردیم چرا که خود را برای رقابت‌های قهرمانی آسیا در هند آماده می‌کنیم و امیدواریم که در آنجا نتیجه خوبی کسب کنیم.

مظلومی رئیس‌جدید ورزش نابینایان

محمدرضا مظلومی، در حکمی از سوی محمد عباسی وزیر ورزش و جوانان به عنوان سرپرست فدراسیون ورزش‌های نابینایان و کم‌بینایان منصوب شد. مظلومی در پی برکناری اسد مسجدی، جانشین وی شده است.

برنز اسنوکر آسیا گردن آویز سرخوش

امیر سرخوش در بیست و نهمین دوره رقابت‌های قهرمانی اسنوکر آسیا صاحب عنوان سومی شد. در این مسابقه‌ها که در شهر کراچی پاکستان برگزار شد، ورزشکاران سوریه و افغانستان اول و دوم شدند.

معرفی پینگ‌پنگ بازان جوان اعزامی به قهرمانی آسیا

اعضای تیم ملی جوانان پینگ‌پنگ اعزامی به رقابت‌های قهرمانی آسیا در دوحه قطر (شهریورماه) پس از برگزاری ۲ مرحله انتخابی، مشخص شدند. در این رقابت‌ها آرمان حاجی‌پی از تهران، متین لطف‌الله نسبی از کردستان و سروش امیری‌نیا از خوزستان عنوان‌های اول تا سوم را به دست آوردند و مسافر دوحه قطر شدند.

برگزاری مسابقات دوومیدانی دانشجویان دختر آجا

سازمان تربیت بدنی ارتش جمهوری اسلامی ایران به مناسبت گرامیداشت تولد حضرت فاطمه(س) و روز زن، مسابقات دوومیدانی دانشجویان دختر آجا را به میزبانی نیروی هوایی ارتش برگزار کرد. این رقابت‌ها در محل دوشان تپه و با حضور ٤ تیم دانشگاه پرستاری و تیم‌های پدافند، نداجا، ساحفاجا و نزاجا برگزار شد و در پایان این دوره از مسابقات تیم‌های دانشگاه الف مقام اول، نداجا مقام دوم و پداجا مقام سوم را کسب کردند.

قهرمانی تکواندو ایران با ۱۱ مدال رنگارنگ

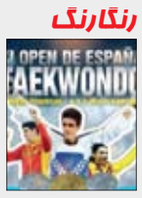

تیم ملی تکواندو ایران که با ۲۸ تکواندوکار در هفتمین دوره رقابت های بین‌المللی اسپانیا شرکت کرده بود، با کسب ۱۱ مدال عنوان نخست را به خود اختصاص داد.

در این دوره از مسابقات که در سالن دپورتیو بندر آل‌کانته برگزار شد تیم ملی ایران با کسب سه مدال طلا، ٤ نقره و ٤ برنز روی سکوی قهرمانی ایستاد. تکواندوکاران کشورمان قرار است بعد از این مسابقات اسپانیا را به مقصد تونس ترک کنند.

«مهسا پوررحمتی» قهرمان اسلحه اپه شد

رقابت‌های شمشیربازی جایزه بزرگ بانوان در اسلحه اپه در سالن شهید کلاهدوز تهران برگزار شد و عنوان قهرمانی به مهسا پوررحمتی از آذربایجان شرقی رسید. در این رقابت‌ها مریم پوردانا از اصفهان دوم شد. عنوان سوم مشترک هم به عطیه السادات شفیعی از مازندران و اعظم بختی از اصفهان رسید.

سوارکاران ایرانی دست پر از باکو بازگشتند

رقابت‌های چهار ستاره پرش با اسب بین‌المللی کشور آذربایجان که از ۱۲ تا ۱٤ اردیبهشت ماه برگزار شده بود، با معرفی نفرات برتر به کار خود پایان داد اما از میان ۹ سوارکار کشورمان که در این تورنمنت حضور یافته و فاتح نخستین دور مسابقات با ارتفاع ۱۲۵و رده ۱۳۰ روز دوم شده بودند تنها مازیار جمشیدخانی موفق به کسب عنوان سوم این مسابقات شد و یک ورزشکار ایرانی برای نخستین بار توانست روی سکو برود.

همچنین مجید شریفی مقام چهارم، مسعود مکاری‌نژاد مقام پنجم و فرامرز باب‌الحوائجی مقام ششم فینال این مسابقات را کسب کردند. سوارکاران کشورهای آذربایجان و لهستان هم به ترتیب مقام اول و دوم را از آن خود کردند.

پای خاطرات مرتضی و مهدی فنونی‌زاده

کینگ کنگ! لباس‌هایم را پس بده

گروه ورزشی
الهام محمدی مجد

به آن‌ها لقب نسل سوخته می‌دهند. تصورت این است که مقابل کسانی خواهی نشست که از الف آغاز فوتبالشان تا ی یک لقمه نانی که صبح تا شب به دنبالش می‌دوند، برایت گله می‌کنند. اما مرتضی و مهدی فنونی‌زاده گلایه که نداشتند هیچ، تا توانستند خدا را شکر کردند به خاطر سایه سرو گونه مادری که حالا برکت خانه‌شان است و حقوق و دستمزد ناچیزی که اگر چندماه خرج نشود روی هم به قیمت آینه بغل اتومبیل هافبک و دفاع وسط‌های تیم‌های حال حاضر لیگ برتر است. بازیکنانی که تفاوت میان آن‌ها با برادران فنونی‌زاده دقیقاً همان تفاوت کیفیت فوتبال دهه ۶۰ و ۷۰ با فوتبال امروز است. با این مقدمه به استقبال گفت‌وگو با برادرانی می‌رویم که «خاکی و بی‌آلایش» مهمان گروه ورزش روزنامه ایران بودند.

● برادران فنونی‌زاده طرفدار بارسلونا هستند یا رئال مادرید؟

(مرتضی اول به این سؤال جواب می‌دهد) کلا طرفدار منچستر هستم اما از تیم‌های اسپانیایی سبک بازی رئال را بیشتر می‌پسندم چون باز بازی می‌کند، الان در فوتبال خودمون هم می‌بینیم که بازیکنان پاس‌های بلند نمی‌دهند.پاس گل که بدهی، انگار که دریبل کرده‌ای، به شرط این‌که به مقصد برسد.بازیکن‌های اروپایی که پاس‌های کوتاه می‌دهند به سختی توپ را از دست می‌دهند، اما بازیکنان ما نمی‌توانند و به راحتی توپ را لو می‌دهند.در رئال هم تنها الونسو پاس بلند می‌دهد کاری که هیچ هافبکی انجام نمی‌دهد. (مهدی ادامه می‌دهد) اما من بارسلونا را دوست دارم.

● چرا بین دو برادر اختلاف وجود دارد؟

(مهدی جواب می‌دهد) فقط اختلاف سلیقه داریم، ما جزو اخوان فوتبالیستی هستیم که با هم رفیقیم.(مرتضی با تأیید حرف مهدی می‌گوید) مهدی درست می‌گوید هیچ زمانی با هم اختلاف نداشته‌ایم، نمی‌خواهم اسم ببرم خیلی از برادرها بودند که روابط خوبی باهم نداشتند، ما در یک خانه زندگی نمی‌کنیم ولی ۲ کوچه با هم فاصله داریم و اون کشش و رابطه‌ای که باید بین دو برادر وجود داشته باشد بین ما هست.

● بین خیلی از برادرها اختلاف افتاده دلیل این‌که بین شما اختلافی وجود ندارد، چیست؟

(مهدی با خنده می‌گوید) ما کمی بی‌پولیم این باعث شده که با هم اختلاف نداشته باشیم، باور کنید پول زیاد همیشه درگیری هم به وجود می‌آورد. (مرتضی در ادامه حرف مهدی جواب می‌دهد) مادرم باعث شده که ما باهم تفاهم داشته باشیم، پدرمان هم که حدود یک سال است فوت کرده و این باعث شده بیشتر به مادرمان سربزنیم.

● تا به حال چهره شناخته شده‌تان در جامعه به شما کمکی کرده است؟

(مرتضی می‌گوید)حسن بزرگی که استقلال و پرسپولیس دارد این است که چهره‌های ورزشی این دو تیم ماندگار می‌شوند، ما هرجا می‌رویم و کار اداری داریم اگر نیاز به ٦ ماه زمان داشته باشد در مدت ۳ روز انجام می‌شود. یک بار قرار بود با همایون بهزادی برویم اهواز مهدی هم قرار نبود که بیاید.اما موقع رفتن برنامه طوری شد که همایون بهزادی نیامد و مهدی جای او آمدنی شد.در فرودگاه تهران مشکلی نداشتیم ولی در فرودگاه اهواز موقع برگشت وقتی مسئول فرودگاه مدارک شناسایی همایون بهزادی را با مهدی مقایسه کرد گفت همایون بهزادی این شکلی نیست و متوجه شد که مهدی با مدارک بهزادی آمده و در نهایت مشکلی برایمان پیش نیامد.

● با توجه به این‌که الان استقلال صدرنشین جدول لیگ برتر است و پرسپولیس در رده ششم، اختلافی بین شما به وجود نیامده است؟

(مهدی با خنده می‌گوید) فوتبال نه خیرش به ما می‌رسد و نه شرش، ما هیچ وقت سر فوتبال بحث و درگیری نداشته‌ایم.

● چرا شما نسبت به نسل‌های دیگر فوتبال سنگ زیرین آسیاب به‌شمار می‌آیید؟

(مرتضی نگاهی به مهدی می‌کند و جواب می‌دهد)ما هیچ وقت از موقعیت خودمان سوءاستفاده نکردیم، بعضی جاها نیاز به رو بوده که ما نداشتیم.

● یعنی فقط باید رو داشت؟

(مرتضی ادامه می‌دهد) ما حتی مواقعی که برای دیگران کاری از دستمان برمی‌آمده دریغ نکرده‌ایم، من خودم برای چند نفر کار هم پیدا کرده‌ام اما می‌بینید که مهدی هنوز بی‌کار است.

● آقا مرتضی پس چرا برای آقا مهدی کار پیدا نمی‌کنید؟

مهدی با سجادی معاون وزیر ورزش صحبت کرده و به او قول‌هایی داده شده، مهدی باید مثل من مسئول ورزشی باشد و کاری در شأن و شخصیتش انجام دهد.

● آقای سجادی چه قولی به شما دادند؟

(مهدی جواب می‌دهد) طبق دستور وزیر قرار شد که قهرمانان ملی ماهی ۱۰۰ هزار تومان دریافت کنند و صندوق حمایت از قهرمانان نیز برای ورزشکارانی که بی‌کار هستند اشتغالزایی کند، من ۱۰۰ هزار تومان را دریافت می‌کنم برای شغل نیز آقای سجادی گفتند نامه‌ای بنویسم تا وی آن‌را به دست آقای وزیر برساند. نامه را نوشتم و بردم اما هنوز جوابش نیامده‌است.

● دفتر آقای سجادی رفته‌اید؟

بله چند بار رفتم که ایشان نبودند، ولی پیگیری که کردم گفتند جواب نامه هنوز نیامده‌است.(مرتضی می‌افزاید) ان‌شاءالله که کار مهدی درست می‌شود، خود وی باید پیگیر باشد چون مسئولان مشغله زیادی دارند و پیگیری وظیفه خود ما است.آقای سجادی از ورزشکاران هم‌دوره ما است.زمانی که تمرین می‌رفتیم، سجادی در حال دویدن بود و وقتی هم که از تمرین برمی‌گشتیم باز هم وی در حال دویدن و تمرین کردن بود.

● خیلی از هم‌دوره‌ای‌های شما احساس می‌کنند از مسئولان طلبکارند اما شما این‌طور نیستید، دلیلش چیست؟

(مرتضی می‌گوید) نه ما از هیچ‌کس طلبی نداریم در مورد کار مهدی هم نامه داده شده و منتظر رسیدگی هستیم.

● چرا هم‌دوره‌های شما به لحاظ رفاه اجتماعی از شما بالاترند؟

(مرتضی می‌گوید) خیلی به ندرت هستند کسانی که در رفاه‌اند ما هم از وضعیت‌مان گله و شکایتی نداریم.

(مهدی اضافه می‌کند) هرکس از بچه‌های هم دوره‌ای ما وضعش خوب است یا ارث پدری دارد یا خارج از کشور بازی کرده و پول خوبی به‌دست آورده که ٤، ۵ نفر هم بیشتر نیستند.مثلا پنجعلی فقط یک مدرسه فوتبال دارد و یک ماشین، فکر می‌کنم خانه‌اش هم اجاره‌ای باشد، یا حمید درخشان، فرشاد پیوس و خیلی‌های دیگر وضع مالی فوق‌العاده‌ای ندارند.

(مرتضی می‌افزاید) ما از خداوند فقط سلامتی می‌خواهیم و برای همین چیزهایی هم که الان داریم خداوند را شاکریم.

● شما با مربی داخلی برای تیم ملی موافق هستید؟

(مهدی و مرتضی نظر یکسانی دارند) بله ما مربیان خوب داخلی مانند امیر قلعه‌نویی و علی دایی را داریم. چرا نباید به آنها اعتماد کنیم مگر کروش چه کاری می‌کند که آنها نمی‌توانند انجام دهند.

● ولی علی دایی گفت که وقتی سرمربیگری تیم ملی را قبول می‌کند که با ۱۰ باخت این سمت را از وی نگیرند؟

(مرتضی می‌گوید)وی تجربه تلخی از تیم ملی دارد و می‌خواهد باتجربه‌تر بیاید و اتفاقات قبلی تکرار نشود. قلعه‌نویی هم گفته بود اصلا به تیم ملی فکر نمی‌کند اما در کل من فکر می‌کنم دایی و قلعه‌نویی گزینه‌های خوبی برای تیم ملی هستند به شرط آن‌که علی پروین در رأس کار باشد.

● شما در دوره‌های قبل خیلی با تعصب‌تر فوتبال بازی می‌کردید، چه اتفاقی افتاده که الان این امر کمتر دیده می‌شود؟

(بازهم مرتضی جواب می‌دهد)غلامرضا رضایی، پولادی، سیدجلال و خیلی بچه‌های دیگر که در داخل بازی می‌کنند تعصب دارند اما کسانی که لژیونر شده‌اند از دل و جان مایه نمی‌گذارند. مسلماً نمی‌خواهد بگویم که آسیب نبینی خود بازیکن از دل و جان مایه نمی‌گذارد، لژیونرهای ما دیگر مثل علی دایی نیستند. وی وقتی برای تیم ملی بازی می‌کرد به هیچ چیز جز برد فکر نمی‌کرد. می‌توان گفت بازیکنان داخلی یا امثال دایی عرق ملی بیشتری نسبت به لژیونرهای حال حاضر دارند.

● در آن زمان که برای تماشای بازی‌های دربی سرخابی جمع می‌شدید برای همدیگر کری هم می‌خواندید؟

(مرتضی پاسخ می‌دهد) نه زیاد. آن موقع خدابیامرز پدرمان زنده بود و به پرسپولیس علاقه خاصی داشت و کسی جرأت نمی‌کرد کری بخواند.من و مهدی ۵ دربی مقابل هم بازی کردیم که ۳مسابقه را آن‌ها بردند و ۲ مسابقه هم مساوی شد.

● آقا مرتضی گویا شما برخلاف این‌که پرسپولیس بازی می‌کردید طرفدار استقلال بودید و آقا مهدی هم برعکس، درست است؟

درست است، من قبل از این‌که وارد تیم پرسپولیس شوم طرفدار تاج سابق بودم حتی سال ٥٦ یک بار که با پدرم به استادیوم رفته بودم از سربازها باتوم هم خوردم.مهدی هم که از موقعی که خودش را شناخت پرسپولیسی بود اما در نهایت بازیکن استقلال شد.آن زمان با پدرم زیاد استادیوم می‌رفتیم، موبایل هم که نبود پدرم با دوستان بازاری‌اش از قبل هماهنگ می‌کرد که کجا می‌نشینیم و همه آن‌جا جمع می‌شدند.

● شما در بدترین دوره فوتبال بوده‌اید، الان احساس ناراحتی نمی‌کنید؟

(مرتضی می‌گوید)شما هم بودید و این همه تفاوت را می‌دیدید ناراحت می‌شدید. الان بازیکنان به بهترین شکل از شهری به شهر دیگر یا کشور دیگر برای مسابقه می‌روند و همه جور امکانات دارند اما آن زمان فقط با یک اتوبوس قدیمی جابه‌جا می‌شدیم.(مهدی ادامه می‌دهد)فوتبالیست‌های دهه ٦٠ بازیکنان بااستعدادی بودند اما بیشترشان دچار مشکل شدند.

● سطح توقع مهدی فنونی‌زاده چقدر است؟

من نه می‌خواهم مربی تیم ملی شوم نه مربی یک تیم لیگ برتری اما توانایی این را دارم که ۲۰، ۳۰ نوجوان را در اختیارم قرار دهند و پایه‌سازی کنم. پاس دادن و شوت زدن را هم تا حدودی بلدم و کلاس مربیگری هم رفته‌ام و مدرک پروفشنال A آسیا دارم.اگر این نوجوانان را آموزش دهم بعد از یک سال می‌توانند بازیکنان خوبی از من تحویل بگیرند و برای این کار دستمزد زیادی هم نمی‌خواهم ماهی ۱ یا ۲ میلیون برای من کافیست و می‌توانم مخارج زندگی‌ام را تأمین کنم.

● قشنگ‌ترین خاطره فوتبالی شما چیست؟

(مهدی که بیشتر از مرتضی اهل خنده و شوخی است اول تعریف می‌کند) بازی‌های آسیایی تایلند بود با کره جنوبی بازی داشتیم.کره یک بازیکن خوب داشت که به اسم کیم جیم سو که شماره ١٦ تیم هم بود، کیم بازیکن خیلی مغروری بود و با کسی گرم نمی‌گرفت اما وقتی با کره بازی داشتیم با من رفیق شد.من دیدم لباس‌های بازیکنان کره خیلی قشنگ است با کیم دست و پا شکسته صحبت کردم و به او فهماندم که بعد از تمام شدن رقابت‌ها لباسش را با من عوض کند و او قول داد که این کار را انجام دهد، خلاصه هروقت کیم را می‌دیدم به او می‌گفتم چنج و زود متوجه می‌شد و می‌خندید. من بعد از فینال در هتل سراغ کیم رفتم. زود رفتم اتاق کیم تا در را باز کرد گفت چنج چنج، با خنده تعارفم کرد رفتم داخل و وقتی دیدم ٦، ۷ دست لباس دارد خیلی تعجب کردم چون فکر می‌کردم آن‌ها هم مثل ما فقط یک دست لباس دارند علاوه بر این چند دست گرمکن هم داشت.من نه یک دست بلکه همه لباس‌های کیم را از وی گرفتم حتی کت و شلوار کیم را هم برداشتم و با خودم آوردم و یک دست هم برایش نگذاشتم یادم است در راهروی هتل به من می‌گفت کینگ‌کنگ حداقل یکی از آنها را به من پس بده. وقتی به تهران رسیده بودیم یک چمدان پر از لباس‌های کیم بود و به هرکس می‌رسیدم به عنوان هدیه لباس کیم را می‌دادم.یک روز صبح زود از خانه برای تمرین بیرون زدم، سرکوچه ما یک نانوایی بود وقتی به نانوایی رسیدم دیدم یکی لباس کیم تنش است و درحال درآوردن نان از تنور است با خودم گفتم کیم اینجا چه‌کار می‌کند اما وقتی برگشت دیدم هاشم آقا نانوایمان است، گویا مادرم یک دست لباس کیم را هم به هاشم آقا داده بود با خنده به وی گفتم حداقل وقتی پشت موتور می‌نشینی و نان‌ها را جابه‌جا می‌کنی این لباس را نپوش.

(مرتضی هم با خنده می‌گوید)در سئول بازی داشتیم و باید صبح زود برای تمرین می‌رفتیم قرار بود ساعت ۷ ماشین دنبالمان بیاید، هنوز یک ربعی وقت بود من با عجله رفتم دوش بگیرم، یک کم شامپو روی سرم ریختم و مشغول شستن شدم اتفاقا شامپویش خیلی هم خوش‌بو بود، یک دفعه دیدم بچه‌ها کل شامپو را روی سرم خالی کردند. هرچی می‌شستم بازهم کف می‌کرد، دیر هم شده بود خلاصه با عجله با حوله سرم را خشک کردم و رفتیم برای تمرین، عصر موقع مسابقه که شد باران شروع به باریدن کرد و همه شامپوهای خشک شده روی سرم کف کرد هر ضربه سری که می‌زدم کلی حباب از روی سرم بلند می‌شد. خدا بیامرزد پرویز دهداری می‌گفت نمی‌دانم چرا از سر مرتضی ستاره بلند می‌شود.

یارا ورزش

ملی‌پوشان فوتبال ۷ نفره به عسلویه می‌روند

امین‌الله مانی، سرمربی تیم ملی فوتبال هفت نفره از برگزاری دور جدید تمرینات ملی‌پوشان در عسلویه خبر داد.

وی درخصوص علت انتخاب محل تمرین گفت: شرکت پارس جنوبی به عنوان حامی مالی تیم فوتبال هفت نفره، در نخستین قدم امکانات تمرینی و اسکان را برای ورزشکاران فراهم کرده و به همین سبب تمرینات ملی‌پوشان در عسلویه برگزار می‌شود.

وی افزود: تیم ملی فوتبال هفت نفره در مردادماه رقابت‌های انتخابی قهرمانی جهان را پیش رو دارد که در کشور اسپانیا برگزار می‌شود، بنابراین برگزاری تمرین در شرایط آب و هوایی عسلویه می‌تواند به آمادگی بدنی ورزشکاران برای تحمل شرایط اسپانیا کمک کند.

سرمربی تیم ملی فوتبال هفت نفره اعلام کرد: در تمرینات این مرحله، ۱۵ ورزشکار به اردو دعوت شده‌اند که از این تعداد یک نفر در اردوهای آینده حذف شده و در نهایت تیم با ترکیب ١٤ ملی‌پوش عازم رقابت‌های اسپانیا خواهد شد.

سومین مرحله اردوی آمادگی تیم ملی فوتبال هفت‌نفره از فردا تا ٢٤ اردیبهشت‌ماه در عسلویه برپاست.

ورزش جهان

شکست تازه شجاعی و یارانش

در ادامه هفته سی و چهارم لیگ فوتبال اسپانیا، اوساسونا با نتیجه ۰-٤ به والنسیا باخت. در مسابقه‌ای که مسعود شجاعی مهاجم ایرانی اوساسونا از دقیقه ٥٦ به بعد وارد زمین شد، سولدادو، کاستا، بانه‌کا و جوناس برای والنسیا گل زدند. مردان پامپلونا با این شکست تازه در مکان شانزدهم جدول ۲۰ تیمی این لیگ مستقر شدند.

کرویف: عصر بارسا به سر نرسیده است

یوهان کرویف ستاره و سرمربی اسبق بارسلونا دیروز گفت: شکست‌های اخیر این تیم اسپانیایی نباید ناظران را به این باور برساند که دوران طلایی آبی و اناری‌ها پایان یافته است. مرد اول پیشین فوتبال هلند افزود: «بارسا هنوز سرشار از شادابی و فن و چند سال خوب دیگر برای این تیم متصور است.»

بازگشت هال‌سیتی به لیگ برتر انگلیس

در ادامه مسابقات لیگ دسته اول فوتبال انگلیس هال‌سیتی با کاردیف‌سیتی ۲-۲ مساوی کرد تا بر پایه اندوخته‌های قبلی و البته تک‌امتیاز حاصله جدیدش مجوز بازگشت به لیگ برتر این کشور را به دست آورد. کاردیف که قهرمان زودهنگام لیگ دسته اول انگلیس است، از قبل مجوز صعود را گرفته بود.

فرگوسن ۱۰ سال دیگر هم می‌ماند!

الکس فرگوسن سرمربی مشهور و اسکاتلندی تیم فوتبال منچستریونایتد که ۷۱ ساله شده و سال‌ها است درباره زمان بازنشستگی‌اش صحبت و اظهارنظر می‌شود، دیروز گفت آن‌قدر از حاصل حضور ۲۷ ساله‌اش در اولدترافورد راضی است که به ۱۰ سال حضور اضافی و تازه در یونایتد می‌اندیشد. وی که تیمش اخیراً بیستمین مرتبه قهرمانی‌اش را در لیگ انگلیس تجربه کرد و خودش صیاد ٤٩ جام طی قریب به ٤٠ سال کار مربیگری بوده است، افزود: «من در افق پیش‌رو سال‌های بسیار موفق‌تری را هم برای خودم و هم تیمم می‌بینم.»

احتمال بازگشت رونالدو به اولدترافورد

در حالی که به نظر می‌رسد ابقا در برنابئو محتمل‌ترین گزینه پیش‌روی کریس رونالدو ستاره پرتغالی تیم فوتبال رئال مادرید است و سران منچستر یونایتد تیم سابق این مهاجم ۲۸ ساله نیز بهای بازگرداندن او را به منچستر غیرقابل پرداخت اعلام و توصیف کرده‌اند. دیروز نشریه دیلی‌استار انگلیس گزارش داد کاپیتان و همه‌کاره تیم ملی پرتغال بازگشت به اولدترافورد را از فهرست کارهای احتمالی خود در تابستان امسال حذف نکرده است. پاری‌سن‌ژرمن فرانسه و منچسترسیتی انگلیس دیگر تیم‌هایی هستند که برای جذب ماشین گلزنی رئال خیز برداشته‌اند. رونالدو پریشب دو گل از ٤ گل کهکشانی‌ها را طی پیروزی ۳-٤ آنان بر وایادولید در لیگ اسپانیا به ثمر رساند.

صعود شیکاگو در N.B.A

شیکاگو بولز که امسال روزهای خوبی را در لیگ حرفه‌ای بسکتبال امریکا N.B.A سپری کرده است، دیروز با پیروزی ۹۳-۹۹ برابر بروکلین راهی مرحله نیمه نهایی کنفرانس شرق این لیگ شد.این برد نتیجه کلی رویارویی‌های دو تیم را پس از ۷ دیدار به ۳-٤ به سود شیکاگویی‌ها تبدیل و صعود آن‌ها را قطعی کرد. بولز پیشینه ٦ بار فتح این لیگ طی دهه ۱۹۹۰ را دارد.

هدف ۶ شناگر ایرانی در بازی‌های آسیایی داخل سالن

رسیدن به فینال و رکوردشکنی در آب‌های کره

گروه ورزشی
سوسن صادقی

بازی‌های آسیایی داخل سالن کره‌جنوبی ۸ تا ۱۲ تیرماه در شهر اینچئون این کشور برگزار می‌شود که تیم ملی شنای ایران نیز در مسافت کوتاه (۲۵ متر) با ۶ شناگر و با ترکیب محمدرضا بیداریان، آرشام میرزایی، افشین عسگری، جمال چاووشی‌فر، محمد شجاعی‌فر و احمدرضا جلالی در این بازی‌ها شرکت می‌کند.

تیم ملی ایران در این بازی‌ها در رشته شنا تنها سال ۲۰۰۹ در ویتنام صاحب مدال شده است. تیم ایران در بازی‌های آسیایی ویتنام در اوج بود و توانست در ماده ۱۰۰×٤ متر آزاد صاحب مدال نقره و در ماده ۵۰×٤ متر مختلط تیمی صاحب مدال برنز شود.

از تیم ملی کنونی شنای ایران در این بازی‌ها انتظار کسب مدالی نمی‌رود چرا که تغییرات مدیریتی پی‌درپی در فدراسیون شنا، شیرجه و واترپلو موجب شده است توقفی ایجاد شود و اردوهای متمرکز تشکیل نشود و از طرف دیگر شناگران فرصت حضور در کمپ‌های خارجی را نداشته باشند. اگر تیم ملی شنای ایران در سال ۲۰۰۹ صاحب ۲ مدال شد نه تنها اردوهای متمرکز در کشور مستمر برپا بود بلکه شناگران ایران در کرواسی زیر نظر بهترین مربیان جهان مدت ها در اردو بودند و تمرین می‌کردند. درخصوص لطمه‌های تغییر مدیریتی، محسن رضوانی، سرپرست فدراسیون شنا، شیرجه و واترپلو نیز معتقد است ایستایی دو ساله در شنا باعث افت این ورزش شده است و حضور در این رقابت‌ها تنها تجربه خوبی برای شناگران جهت درخشش در آینده خواهد بود. سه نفر از شناگران اعزامی در گفت‌وگو با خبرنگار روزنامه ایران امیدوارتر از سرپرست فدراسیون به نظر می‌رسند. افشین عسگری، آرشام میرزایی و جمال چاووشی‌فر معتقدند می‌خواهند تلاش کنند تا ضمن رکوردشکنی به فینال این بازی‌ها راه یابند. افشین عسگری شناگر ماده پروانه است. او با ٦٨٣ امتیاز نفر اول لیست رده‌بندی شنای ایران است. عسگری رکوردش در پروانه مسافت کوتاه ۲۱:۷٤ ثانیه است و درباره این بازی‌ها می‌گوید: «با وجود شناگران آسیای شرقی مانند چین، ژاپن، کره جنوبی و دیگر کشورها، کار سختی داریم اما با توجه به تمرینات مستمری که از عید در استخر ۹ دی شیرودی زیر نظر سمیع‌زاده و کرمی آغاز شده است، امیدواریم که رکورد زده و به فینال برسیم.» جمال چاووشی‌فر شناگر کرال پشت است و اهل اصفهان. او رکوردش در ۵۰ متر کرال پشت ۲۸:۱۸ ثانیه، در ۱۰۰ متر ۵۸:۵۸ ثانیه است و می‌خواهد رکوردهای ٢٤ و ٥٦ را در این دو ماده ثبت کند. چاووشی‌فر با ٦١٣ امتیاز در مکان ششم جدول رده بندی برترین شناگران ایران قرار دارد و چون امتحاناتش نزدیک است، در شهر خودش تمرین می‌کند. او از این که محل تمرینات ملی‌پوشان از آزادی به ۹ دی منتقل شده و به فدراسیون نزدیک است، خیلی خوشحال است. چاووشی‌فر می‌گوید: «آرامش و شرایط ایده‌آل از زمانی که رضوانی سرپرست شده به اردوها برگشته و کارها حرفه‌ای پیش می‌رود و حتی پول جیبی هم به شناگران پرداخت کرده‌اند.» او می‌افزاید: «اگر رکورد بزنیم و به فینال برسیم نتیجه خوبی را رقم زده‌ایم.»

آرشام میرزایی شناگر کرال سینه است. رکورد او در ۵۰ متر، ۵۱ ثانیه و در ۲۰۰ متر ۱:۵۹ دقیقه است و با ٦٤٣ امتیاز نفر دوم رده‌بندی است. میرزایی که با ۱۷ سال سن کوچکترین عضو تیم ملی است، امیدوار است رضوانی در انتخابات رأی بیاورد و رئیس شود تا اتمام رشته‌ها بتوانند با مدیریت فردی از جنس این رشته، در رقابت‌های مختلف نتیجه بگیرند.

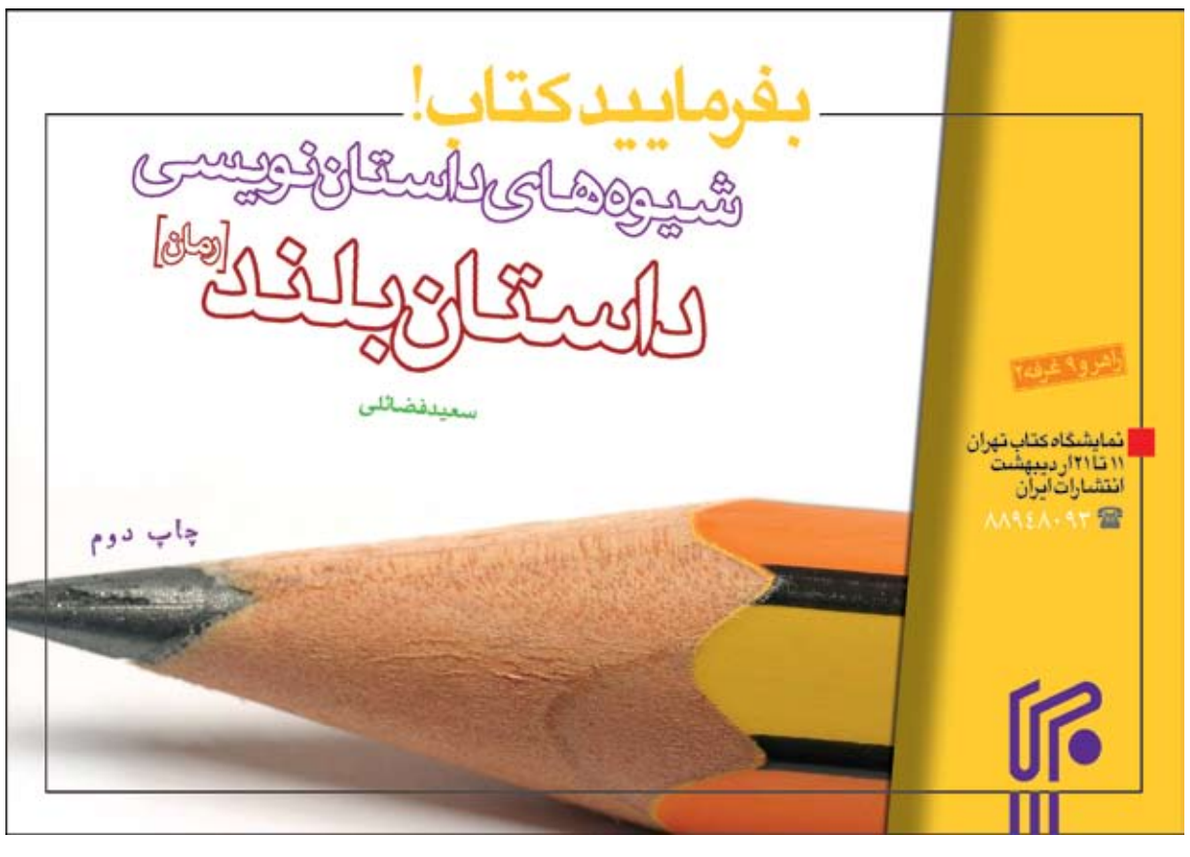

عکس‌ها:
علی محمدی
www.iipa.ir

گزارش تصویری *ایران* از چهارمین دور سفر استانی هیأت دولت به آذربایجان غربی

رنگین‌کمان استقبال در شهر نقل و بیدمشک

۳۶ کشته و زخمی در انفجارهای کراچی

مقامات محلی در پاکستان اعلام کردند که وقوع دو انفجار در مقر یکی از احزاب در شهر کراچی، دست‌کم سه کشته و بیش از ۳۳ زخمی بر جای گذاشت. به گزارش خبرگزاری سلیم اختر صدیقی، از مسئولان بلندپایه پلیس کراچی در این باره گفت: ابتدا در مقر حزب «جنبش متحد قومی» در محله عزیزآباد کراچی انفجاری روی داد. ۲۰ دقیقه بعد، در اثر انفجار یک بمب دیگر در خودرویی در مقابل دفاتر این حزب، سه نفر کشته شدند. جنبش متحد قومی اصلی‌ترین حزب سیاسی در کراچی پایتخت تجاری پاکستان است.
در حملات گوناگون از یازدهم آوریل تاکنون علیه احزاب و نامزدهای انتخابات پارلمانی پاکستان که قرار است یازدهم ماه مه برگزار شود، دست‌کم ۶۶ نفر کشته شده‌اند. البته دولت، ارتش و احزاب سیاسی اصلی در پاکستان هفته گذشته اعلام کردند که این خشونت‌ها، برگزاری انتخابات را به تعویق نخواهد انداخت.

تظاهرات ضدصهیونیستی در بوداپست

احزاب و گروه‌های ضدصهیونیستی در مجارستان با برپایی تظاهرات به برگزاری اجلاس جهانی یهودیان در بوداپست اعتراض کردند. به گزارش یورونیوز، حزب راستگرای جوبیک (جنبش برای آینده مجارستان بهتر) بانی برپایی این تظاهرات مقابل محل این اجلاس که دیروز برگزار شده بود. هر چند پلیس شرکت در این تظاهرات را ممنوع کرده بود اما صدها نفر از اعضای این حزب در تظاهرات مذکور شرکت داشتند. در این تظاهرات گابور ووِنا، رهبر حزب جوبیک با ایراد سخنانی ضمن تاکید بر این که «سرمایه‌گذاران اسراییلی باید به دنبال جای دیگری باشند و مجارستان فروشی نیست» گفت: حتی اگر تمام اروپا هم به پابوسی صهیونیست‌ها بروند ما این کار را نخواهیم کرد. حزب جوبیک از شیمون پرز رئیس رژیم صهیونیستی به دلیل تشویق صهیونیست‌ها به خرید زمین و ملک در این کشور انتقاد کرده است.

حمله موشکی و هوایی رژیم صهیونیستی به دمشق

گروه بین الملل جنگنده‌های رژیم صهیونیستی به چند مرکز امنیتی، موشکی و تحقیقاتی در حومه دمشق حمله کردند.

به گزارش خبرگزاری رسمی سوریه، صدای چند انفجار در نزدیکی منطقه «الهامه» واقع در حومه دمشق شنیده شد. اطلاعات اولیه حاکی از این بود که این انفجارها در منطقه «جمرایا» در نزدیکی الهامه رخ داده و در آن یک مرکز پژوهش‌های علمی مورد هدف قرار گرفته است. برخی منابع تایید کرده‌اند که این انفجارها بر اثر حمله جنگنده‌های رژیم صهیونیستی به یک مرکز پژوهش‌های علمی در جمرایا بوده که هیچ گونه تلفات جانی در پی نداشته است. حمله جدید رژیم صهیونیستی نشان می‌دهد که این رژیم به طور مستقیم علیه سوریه دست به توطئه زده و گروه‌های مسلح نیز با طرح‌های تجاوزکارانه این رژیم در ارتباط هستند. خاطرنشان می‌شود جنگنده‌های صهیونیستی در ۳۰ ژانویه گذشته نیز یک مرکز پژوهش‌های علمی سوریه را مورد هدف قرار داده بودند. همچنین وقوع انفجارهای شدید منطقه جبل قاسیون در دمشق را به لرزه درآورد. تلویزیون دولتی سوریه اعلام کرد علت انفجارهای دمشق اصابت موشک‌های اسراییلی به مرکز تحقیقات نظامی جمرایا بوده است.

شبکه تلویزیونی الجزیره عربی نیز گزارش داد، این انفجارها در مقر لشکر چهارم در جبل قاسیون و مرکز تحقیقات علمی جمرایا در حومه دمشق رخ داد. الجزیره عربی همچنین از آتش‌سوزی در برخی مناطق پایتخت سوریه خبر داد.

همچنین وقوع انفجارهایی در تیپ ۱۰۵ ریاست‌جمهوری گزارش شده است. در همین حال، شبکه خبری بی. بی. سی گزارش داد، تصاویر منتشر شده در اینترنت نشان‌دهنده آتش سوزی شدید در یکی از حومه‌های دمشق است.

● شمار کشته و زخمی‌شدگان تجاوز رژیم صهیونیستی به حومه دمشق اعلام شد

منابع محلی سوریه از کشته و زخمی شدن بیش از ۳۰۰ تن در تجاوز شب گذشته رژیم صهیونیستی به حومه دمشق خبر دادند.

به گزارش شبکه روسیاالیوم، جنگنده‌های اسراییلی گردان‌های ۱۰۴و۱۰۵وابسته به گارد ریاست جمهوری را هدف قرار داده بودند که شامل مناطق «جمرایا، قدسیا، الهامه و الصبوره» در حومه دمشق است. این بمباران همچنین انبار تسلیحات وابسته به گردان ۱۴در حومه دمشق را هدف قرار داده بود. بنابر این گزارش، بر اثر بمباران این مناطق از سوی جنگنده‌های رژیم صهیونیستی نزدیک به ۳۰۰ نفر که بیشتر آن‌ها سرباز بودند کشته شده و برخی دیگر هم زخمی و به بیمارستان‌های «المواساه، ۶۰۱ نظامی، الاسد الجامعی و المجتهد» دمشق انتقال داده شدند.

● اسراییل در حمله به سوریه سلاح شیمیایی به کار برده است

پایگاه دبکافایل نزدیک به سرویس اطلاعاتی رژیم صهیونیستی از به کارگیری سلاح شیمیایی از سوی این رژیم در حمله به سوریه خبر داد.

پایگاه دبکا در این خصوص به نقل از منابع آگاه امریکایی گزارش داد جنگنده‌های اسراییل وابسته به ارتش این رژیم پس از پرواز به سمت سوریه برای بمباران پایگاه‌های سوریه در خارج از پایتخت این کشور از سلاح شیمیایی استفاده کرده و پس از این اقدام چند موشک به سوی سرزمین‌های لبنان که مکان سقوط آن مشخص نشده پرتاب کرده است. «دبکا» در ادامه می‌افزاید: برخی از موشک‌های جنگنده‌های اسراییلی در نزدیک بلندی‌های جولان سقوط کرده است.

تلویزیون روسیه نیز گزارش داد اسراییلی‌ها در حملات موشکی خود به حومه دمشق از اورانیوم ضعیف شده استفاده کرده‌اند. از سوی دیگر تنها ساعاتی بعد از حمله هوایی اسراییل به مرکز تحقیقات نظامی در سوریه، تروریست‌ها تلاش کردند به مراکز نظامی در حومه دمشق نفوذ کنند که با مقابله ارتش سوریه مواجه شدند.

خبر دیگر اینکه، اوباما رئیس جمهوری امریکا با دفاع از حملات جنگنده‌های رژیم صهیونیستی به سوریه این حملات را دفاع از خود و حق این رژیم خواند!

به گزارش شبکه اسپانیایی زبان تلموندو، باراک اوباما، رئیس جمهوری امریکا گفت: اسراییل حق دارد که علیه انتقال تسلیحات پیشرفته به حزب‌الله از خود دفاع کند.

اسامی ۲ خلبان به اسارت درآمده اسراییل در دمشق

برخی منابع غیررسمی در سوریه از بازداشت دو خلبان جنگنده اسراییلی که به حریم هوایی سوریه نفوذ کرده و جنگنده آنها هدف قرار گرفته بود، خبر دادند. پایگاه سوری دام پرس اعلام کرد: دو خلبان جنگنده اسراییلی سرنگون شده بر فراز دمشق دستگیر شده و در بازداشت مقامات امنیتی این کشور قرار دارند. منابع صهیونیستی اعلام کرده بودند ارتباط رادیویی با شموییل عازار و ایسون گری، دو خلبان حاضر در این جنگنده قطع شده و اطلاعی از سرنوشت آنها در دست نیست. شبکه المنار لبنان نیز گزارش داد که پدافند هوایی ارتش سوریه یک جنگنده رژیم صهیونیستی را هنگام حمله به دمشق مورد هدف قرار داد.

در پی تحولات اخیر، ناوهای روسی نیز با حرکت از دریای سیاه در نظر دارند در سواحل طرطوس سوریه (پایگاه دائمی ناوگان دریایی روسیه) حضور خود را بیشتر کنند.

۷ نظامی امریکا در ۳ رویداد جداگانه در افغانستان کشته شدند

منابع خبری افغانستان اعلام کردند که ۷ نظامی امریکایی در ۳ رویداد جداگانه در مناطق مختلف افغانستان کشته شدند.

منابع خبری غربی در افغانستان در گزارش‌هایی اعلام کردند نظامیان امریکایی با از دست دادن ۷ نظامی این کشور، روز خونینی را پشت سر گذاشتند. بر اساس این گزارش‌ها ۵ نظامی امریکایی در برخورد خودروشان با مین کنار جاده‌ای در شهر «میوند» ولایت قندهار جان باختند.

بر اساس این گزارش‌ها در رویداد دیگری یک سرباز افغان دو نظامی امریکایی را از پای در آورد. «گونتر کتز» سخنگوی «آیساف» این خبر را تایید کرده است. گزارش‌ها در عین حال از کشته شدن یک نظامی «ناتو» در افغانستان حکایت دارد.

ائتلاف مالکی پیروز انتخابات شوراهای استانداری عراق

دو هفته پس از برگزاری انتخابات شوراهای استانداری عراق، کمیته برگزاری این انتخابات اعلام کرد ائتلاف دولت قانون به رهبری نوری مالکی پیروز این انتخابات شده است.

به گزارش الجزیره، براساس نتایج رسمی، ائتلاف دولت قانون به ریاست نوری مالکی، نخست‌وزیر عراق در هفت استان از جمله بغداد و بصره پیروز قاطع انتخابات و در یک استان نیز با فهرست معرفی شده از سوی مجلس اعلای اسلامی عراق برابر شده است.

براساس این نتایج در چهار استان نیز ائتلاف دولت قانون نتوانسته از رقبای خود از جمله ائتلاف ایاد علاوی، رهبر فهرست العراقیه پیش بیفتد.

انتخابات شوراهای استانداری عراق از اهمیت بالایی برخوردار است چرا که علاوه بر اختیارات گسترده‌ای که این شوراها دارند این انتخابات در واقع تا حدودی نشان دهنده نتایج انتخابات پارلمانی عراق است که قرار است تا یک سال دیگر برگزار شود.

انتخابات شورای استانداری عراق ۲۰ آوریل در ۱۲ استان این کشور برگزار شد و دو استان به دلایل امنیتی انتخابات در آنها به تعوق افتاد و استان‌هایی که در منطقه کردستان عراق نیز واقعند شاهد برگزاری انتخابات نبودند. انتخابات ۲۰ آوریل نخستین انتخاباتی بود که عراق بعد از خروج نیروهای امریکایی از این کشور برگزار کرد و نتایج آن نشان دهنده پیروزی قاطع جناح حاکم در عراق است.

استقرار نیروهای تازه نفس کرد در مناطق حساس کرکوک

با خروج ارتش عراق از شهر کرکوک، مقامات کردستان عراق نیروهای خود را در تمامی مناطق حساس این شهر مستقر کردند. دولت مرکزی نگران آن است که حضور نیروهای کرد در این شهر نفتخیز همیشگی شود. به گزارش شبکه اسکای نیوز عربی، روز شنبه یگان‌های جدیدی از نیروهای پیشمرگه در چهار طرف شهر کرکوک مستقر شدند و این شهر را تقریباً در کنترل کامل خود گرفتند.

بنا به گفته منابع امنیتی عراق، نیروهای پیشمرگه جاده اصلی میان بغداد و کرکوک را نیز در اختیار گرفتند و راه مواصلاتی استان موصل با منطقه کردستان عراق نیز در کنترل نیروهای پیشمرگ افتاده است.

بنا بر این گزارش، مناطق حساس شهر کرکوک هم‌اکنون شاهد حضور گسترده نیروهای پیشمرگه است که با ادوات نظامی خود از جمله تانک و زره‌پوش‌های توپ‌دار در این مناطق مستقر شدند. پیشمرگه‌های کرد دلیل حضور خود را در شهر نفتخیز کرکوک عقب‌نشینی نیروهای دولتی از این شهر و شکننده بودن وضعیت امنیتی این مناطق اعلام کرده‌اند. این در حالی است که مقامات دولت مرکزی عراق از حضور نظامی کردها در شهر کرکوک که مهمترین شهر مورد مناقشه میان دو طرف است ابراز نگرانی کرده‌اند و بیم آن دارند با آرام شدن اوضاع پیشمرگه‌های کرد همچنان در کرکوک باقی بمانند.

تیتر یک

چاینایلی (چین)

اذعان استرالیا به ارتقای توانمندی نظامی چین

دولت استرالیا با اذعان به افزایش توانمندی نظامی چین و دستیابی به تکنولوژی‌های پیشرفته در حوزه نظامی سعی دارد، نوعی استراتژی نظامی را برگزینند که به جای رویارویی با قدرت نظامی چین با آن برای حفظ صلح و ثبات منطقه اقیانوسیه همکاری کند. سند دفاعی استرالیا نیز با تاکید بر اهمیت همکاری‌های نظامی با چین این موضوع را می‌پذیرد که روند ارتقای توانمندی‌های نظامی چین همزمان با ادامه رشد اقتصادی روندی معقول و منطقی است. تحلیلگران مسائل نظامی استرالیا بر این باورند که دو کشور به جای تقابل می‌توانند در حوزه‌های نظامی و استراتژیک همکاری و مشارکت را انتخاب کنند و هر نوع تقابل نظامی با چین به خاطر افزایش توانمندی و اقتدار نظامی این کشور به نفع هیچ‌یک از طرفین نخواهد بود.

خلیج تایمز (امارات)

بیکاری جوانان چالش بزرگ اماراتی‌ها

اماراتی‌ها در حال حاضر با چالش بزرگی به نام بیکاری گسترده جوانان روبه‌رو هستند. بیشتر جوانان پس از فارغ التحصیلی توان به دست آوردن شغلی مناسب را ندارند. آنان بر این باورند که برای پیدا کردن کار بیش از آن‌که دانش و تحصیلات ملاک باشد شناخت اشخاص با نفوذ ملاک است. کاریابی آن هم برای جوانان اماراتی که از موسسات معتبر یا دانشگاه‌های خارجی فارغ التحصیل شده‌اند بسیار مشکل شده است. تحلیلگران افزایش تعداد بیکاران و پاسخگو نبودن دولت و بخش خصوصی را عامل بالقوه‌ای برای پیامدهای نگران‌کننده اجتماعی می‌دانند. دولت با همراهی بخش خصوصی باید راهکارهایی مشخص برای افزایش اشتغالزایی و حل مشکل بیکاری جوانان اماراتی پیدا کنند.

آبزرور (انگلیس)

افزایش حمله به خبرنگاران در سومالی

باوجود آن که یک سال از ریاست جمهوری و تشکیل دولت فعلی در سومالی می‌گذرد، وضعیت خبرنگاران بهبود نیافته است. علی‌رغم امیدواری‌هایی که برای بهبود وضعیت خبرنگاران و آزادی رسانه‌ها وجود داشت، افزایش حمله به خبرنگاران نشان می‌دهد که این امیدها واهی بوده است. «عبدالعزیز ابراهیم» خبرنگاری که به تازگی از زندان موگادیشو آزاد شده است در گفت‌وگو با گاردین اعلام کرد: محدودیت‌های زیادی از جانب دولت بر رسانه‌ها و خبرنگاران تحمیل می‌شود و ما شاهد افزایش حملات به خبرنگاران فعال رسانه‌ای هستیم. وی گفت: به خاطر مصاحبه با یک زن که از خشونت سربازان علیه زنان انتقاد کرده بود، زندانی شدم و عبدالعزیز تصریح کرد: مردان مسلح و ناشناخته هر از چندگاهی به خبرنگاران حمله کرده و آن‌ها را می‌کشند و از سوی دیگر دولت نیز با متهم کردن خبرنگاران به اعمال جنایی آن‌ها را روانه زندان می‌کند.

مادورو: اوباما رئیس بزرگ شیاطین است

دولت ونزوئلا با رد اظهارات باراک اوباما رئیس‌جمهور امریکا در خصوص مسائل سیاسی در این کشور نسبت به آن واکنش نشان داد و واشنگتن را عامل خشونت‌هایی دانست که پس از انتخابات ریاست جمهوری اخیر ونزوئلا رخ داده است.

به گزارش خبرگزاری آسوشیتدپرس، وزارت امور خارجه ونزوئلا در بیانیه‌ای گفت: اظهارات گمراه‌کننده، افراطی و مداخله‌جویانه باراک اوباما منجر به بدتر شدن روابط میان کشورها شده و سیاست تجاوزگری دولت وی را علیه کشور ما خطاب به جهانیان ثابت می‌کند.

نیکولاس مادورو رئیس‌جمهور ونزوئلا نیز باراک اوباما رئیس‌جمهور امریکا را رئیس بزرگ شیاطین خواند.

در بیانیه‌ای که از سوی «الیاس خائوآ»، وزیر امور خارجه ونزوئلا در تلویزیون این کشور قرائت شد، به اظهار نظرهایی اشاره دارد که باراک اوباما، در جریان سفر به مکزیک و کاستاریکا در گفت‌وگو با شبکه تلویزیونی اسپانیایی‌زبان «یونی ویژن» ایراد کرد.

رئیس‌جمهوری امریکا همچنین مدعی شد که گزارش‌ها نشان می‌دهند اصول اولیه حقوق بشر، دموکراسی، آزادی مطبوعات و آزادی تجمع در ونزوئلا به دنبال انتخابات رعایت نشده است.

در بیانیه وزارت امور خارجه ونزوئلا آمده است، ونزوئلا با همه قدرت پایگاه بولیواری خود اظهارات باراک اوباما، رئیس‌جمهوری امریکا را که بار دیگر دولت مشروع ونزوئلا را مورد حمله قرار داده، رد می‌کند.

مادورو در انتخابات ریاست جمهوری ۱۴ آوریل ونزوئلا با اختلاف بسیار کم پیروز شد اما انریکه کاپریلس، رهبر مخالفان نتایج را به چالش کشید.

گزیده اخبار

۳۹ کشته در خشونت‌های قومی نیجریه

در خشونت‌های قومی یک منطقه روستایی در نیجریه دست‌کم ۳۹ نفر کشته شدند. این خشونت‌ها زمان برگزاری یک مراسم تشییع جنازه میان دو قوم جوکان و هائوسا رخ داد. مقامات نیجریه‌ای در این منطقه به مدت ۲۴ ساعت مقررات منع رفت‌وآمد شبانه اعلام کردند. در خشونت‌های مشابه ماه فوریه در این شهر بیش از ۲۰ نفر کشته شدند.

استعفای وزیر ایتالیایی یک روز پس از تحلیف!

میکلا بیانکوفیوره، وزیر فرصت‌های برابر در دولت ایتالیا یک روز پس از شرکت در مراسم تحلیف از سمت خود کناره‌گیری کرد! میکلا بیانکوفیوره از اعضای حزب پی دی ال، به رهبری سیلویو برلوسکنی نخست‌وزیر اسبق ایتالیا است.

تحلیلگران استعفای بیانکوفیوره را ضربه‌ای به دولت ائتلافی انریکو لتا، نخست‌وزیر جدید ایتالیا می‌دانند که عمر کابینه‌اش از یک هفته بیشتر نیست.

تظاهرات معترضان خشونت‌های تسلیحاتی در امریکا

معترضان آزادی حمل سلاح در امریکا مقابل محل نشست سالانه بزرگترین لابی سلاح در این کشور تظاهرات کردند و نارضایتی خود را از خشونت‌های تسلیحاتی به تصویر کشیدند.

این تظاهرات در شرایطی برگزار شد که لابی سلاح اخیراً توانسته است با اثبات نفوذ خود بر کنگره امریکا منجر شود که سنای کنگره لایحه بررسی سوء پیشینه خریداران سلاح را رد کند.

حمله مسلحانه به هیات قطری

دو دستگاه خودروی بمبگذاری شده در موگادیشو پایتخت سومالی در مسیر هیات قطری منفجر شدند. در این انفجار ۱۱ نفر کشته شدند.

فرهنگی ـ اجتماعی ـ سیاسی ـ اقتصادی

ایران

سال نوزدهم
شماره ۵۳۵۸
دوشنبه
۱۶ اردیبهشت ۱۳۹۲
۲۵ جمادی‌الثانی ۱۴۳۴
۶ مه ۲۰۱۳

اذان ظهر ۱۳/۰۱
اذان مغرب ۲۰/۱۵
نیمه شب شرعی ۰۰/۱۳
اذان صبح فردا ۴/۳۱
طلوع آفتاب فردا ۶/۰۶

www.iran-newspaper.com editorial@ iran-newspaper.com

صاحب امتیاز: خبرگزاری جمهوری اسلامی
نمابر: ۸۸۷۶۱۲۵۴
تلفن: ۸۸۷۶۱۷۲۰
روابط عمومی: ۵-۸۸۷۶۹۰۷۴
نشانی: تهران ـ خیابان خرمشهر ـ شماره ۲۰۸
صندوق پستی: ۵۳۸۸-۱۵۸۷۵
امور مشترکین (آبونمان): ۶-۲۲۲۲۴۳۵ و ۹-۲۲۲۲۴۳۸
مؤسسه شهرستانها و توزیع: ۲-۲۲۲۲۱۷۱

چاپ: افست، بانک ملی، بامشاد، چاپ همزمان اصفهان (چاپخانه رسانه برتر) تبریز (پیام رسانه آذر) و همدان (چاپخانه پیام رسانه)
سازمان آگهی‌های روزنامه ایران
دارنده گواهینامه ایزو ۹۰۰۱ از شرکت NISCERT:
تهران ـ خیابان خرمشهر ـ شماره ۱۶
تلفن: ۴-۸۸۵۰۰۶۰۱
پذیرش سازمان آگهی‌ها: ۱۸۷۷

رعنای زنگنه

بازیگر سرشناس تئاتر، تلویزیون و سینمای ایران این روزها در نقشی متفاوت مقابل دوربین می‌رود، لعیا زنگنه این اواخر علاقه وافری به ایفای نقش‌های متفاوت و خاص از خود نشان می‌دهد. مجموعه تلویزیونی «مادرانه» به کارگردانی «جواد افشار» با حضور لعیا زنگنه در نقش رعنا در حال فیلمبرداری است. لعیا زنگنه پیش از این قرار بود در نقش ستایش بازی کند اما به دلیل همزمانی و تداخل زمان تولید مجموعه «مادرانه» و ستایش با توافق گروه فیلم و سریال شبکه سه زنگنه در مجموعه مادرانه جلوی دوربین رفت.

خبر فرهنگ

کارگردان نویسنده و منتقد تئاتر که دبیر اجرایی سومین جشنواره بین‌المللی «تئاتر صاحبدلان» است از برگزاری اختتامیه این جشنواره در روز سوم خردادماه سال‌جاری خبر داده است.محمود فرهنگ هنر مند پیشکسوت تئاترگفته: اختتامیه سومین جشنواره بین‌المللی «تئاتر صاحبدلان» در روزسوم خردادماه با تقدیر از ۱۴ هنرمند فعال در عرصه تئاتر دینی برگزار می‌شود.فرهنگ ادامه داد: برنامه‌های مختلفی برای این مراسم در نظر گرفته‌ایم که رونمایی از نخستین دایره‌المعارف نمایش‌های ایمانی از آن جمله است.

شاباش عبدی

ایفاگر نقش‌های کلیدی باز در پی هنرنمایی خیره کننده‌ای است. اکبر عبدی بازیگر برجسته تئاتر و سینمای ایران با فیلم شاباش توانایی‌های خود را باز نشان خواهد داد.«شاباش» به کارگردانی حامد کلاهداری ظرف یک ماه آینده آماده نمایش می‌شود. قصه شاباش درباره خیاطی است که عروسی خواهرزاده‌اش است و به عروسی دعوت می‌شود. او خود درگیر جابه جایی منزلش است، اما اتفاقاتی باعث می‌شود تا شخصیت اصلی داستان با بسیاری از آدم‌های مختلف روبه‌رو شود.

رمان ناصح

نویسنده‌رمان‌پرفروش«ایراندخت» این‌بار برخلاف کار قبلی‌اش با اثری مدرن و امروزی به عرصه رمان‌نویسی آمده است. رمان جدید بهنام ناصح « پروانه‌ای روی شانه» نام دارد که توسط نشر آموت چاپ و منتشر شده است. نشر آموت پیش از این ایراندخت را از این نویسنده چاپ کرد که با استقبال مخاطبان رمان تاریخی روبه‌رو شد. پروانه‌ای روی شانه رمان جدید ناصح فضای متفاوت تری دارد.ناصح موضوع اصلی این رمان را مبتنی بر مضامینی چون عشق و فلسفه دانسته و گفته: در شیوه روایت این رمان هم مانند رمان خواسته‌ام زبانی ساده را حفظ کنم.

پیشنهاد روز

اگر به جامعه شناسی سینما علاقه دارید می‌توانید کتاب **«جستاری در جامعه شناسی فیلم»** چاپ انتشارات افراز را مطالعه کنید. این اثر تحلیلی – پژوهشی به قلم رامتین شهبازی منتقد تئاتر و سینمای ایران نوشته شده است. شهبازی طی دهه گذشته با نقد و تحلیل آثار تئاتر و سینما در جست و جوی جریان علمی و اصیل نقد هنری معاصر بوده است.

طنز

خری و اشتری دور از آبادی به آزادی می‌زیستند. نیمه شبی چراکنان به شارع عام نزدیک شدند. اشتر گفت: ساعتی دم فرو بند تا از آدمیان دور شویم. نباید گرفتار شویم. خر گفت: این نشاید که درست همین ساعت نوبت آواز من است و در ترک عادت رنج جان و بیم هلاک تن و بی‌محابا آواز برداشت.کاروانیان به دنبال بیامدند و هر دو را در قطار کشیده بار نهادند. فردا آبی عمیق پیش آمد که عبور خر از آن میسر نبود. خر را بر اشتر نشانیده، اشتر را به آب راندند. اشتر چون به میان آب رسید، دستی برمی‌افشاند و پای می‌کوفت. خر گفت: رفیق! این مکن وگرنه من در آب افتم و غرقه شوم. شتر گفت: چنانکه دوش نوبت آواز نابهنگام تو بود، امروز گاه رقص ناساز من است!

حکایت‌های ایرانی

نگین

پنجره را گشودم
نیمی از آسمان افتاد در لیوان آب من
آب را با آسمان خوردم

سهراب سپهری

موسیقی

نغمه‌های ناشنیده خرم در بازار

آلبوم موسیقی «سرود شب» که آخرین همکاری زنده‌یاد همایون خرم با یک خواننده محسوب می‌شود و قطعات نوینی را طی آن کار کرده است، به خوانندگی قاسم رفعتی به بازار موسیقی می‌آید. به گزارش ایرنا، آلبوم موسیقی سرود شب از ٦ تصنیف تشکیل شده که ۳ تصنیف آن را قاسم رفعتی و ۳ تصنیف دیگر این آلبوم را امیر رفعتی پسر وی اجرا کرده است.

زنده یاد همایون خرم چند ماه قبل از درگذشتش درباره این آلبوم گفته بود: مدت‌ها قبل صدای آقای قاسم رفعتی را در مجلسی شنیدم که آواز بسیار تاثیرگذاری اجرا کرد و با حس و حال جالبی آواز خواند، من در همان محفل و در حضور همه حاضران قول دادم که اثری را با صدای قاسم رفعتی منتشر کنم. این آلبوم در فضاهایی چون شوشتری، آواز افشاری و دستگاه راست پنجگاه ساخته شده که در آن از اشعار زیبای حافظ بهره گرفته شده است.

گزارش یک

پایان هشتمین فیلم مجیدی در آفریقا

مجید مجیدی در هشتمین تجربه بلند سینمایی خود ساخت فیلم «محمد(ص)» را در دستور کار قرار داده و ماه آینده برای پایان دادن به ضبط صحنه‌های فیلم عازم آفریقا می‌شود.

به گزارش *ایران*، فیلمبرداری کار جدید مجیدی که از تابستان ۹۰ در کویر شهداد کرمان آغاز شده با فیلمبرداری صحنه‌های باقی مانده به پایان می‌رسد. این صحنه‌ها مربوط به فصل افتتاحیه فیلم است که واقعه حمله سپاه فیل ابرهه به مکه را نمایش می‌دهد. مجیدی که پیش از این آثاری را در حوزه سینمای کودک و نوجوان کارگردانی کرده است در فیلم جدید خود مقطع کودکی پیامبر اکرم(ص) را روایت می‌کند. هر چند گفته می‌شود در دو قسمت بعدی فیلم به داستان بعثت، هجرت و زندگی آن حضرت خواهد پرداخت.

این کارگردان ٥٤ ساله سینمای ایران که معتقد است در سینمای جهان به شخصیت و زندگی پیامبر اکرم(ص) بسیار کم‌توجهی شده تلاش کرده با بهره‌گیری از عوامل سازنده خارجی همچون وتیور یواسترارو فیلمبردار مشهور ایتالیایی و برنده سه اسکار کیفیت و استاندارد جهانی فیلم خود را در حد قابل قبول برای ارائه در کشورهای مختلف بالا ببرد. گزارش‌های مختلف نشان می‌دهد که مجیدی سه سال برای تحقیق و نوشتن فیلمنامه فیلم وقت صرف کرده و کوشیده به لحاظ داستان نیز روایتی جذاب و تاثیرگذار ارائه دهد.

براساس این گزارش، مجیدی از بازیگران خارجی در فیلم استفاده نکرده و از بازیگران ایرانی نیز علیرضا شجاع نوری، مهدی پاکدل، محسن تنابنده، مینا ساداتی، ساره بیات و... را انتخاب کرده است. فیلم «محمد(ص)» در صورت آماده شدن در جشنواره فیلم فجر امسال به نمایش درمی‌آید. گفتنی است مجیدی این روزها در کنار ساخت هشتمین فیلم بلند خود ریاست جشنواره بین‌المللی پیامبر اکرم(ص) را نیز بر عهده دارد.

بهمن عبداللهی

راهبرد

فصل دوم مستند «در امتداد غدیر» در اروپا

فصل دوم مستند «در امتداد غدیر» به تهیه کنندگی و کارگردانی محمود جوانبخت و رضا برجی با موضوع زندگی شیعیان اروپا ساخته می‌شود. تاکنون ۹ قسمت از این مجموعه پخش شده که ۵ قسمت به شیعیان ایتالیا، ۲ قسمت به شیعیان سوئد و ۲ قسمت به شیعیان فرانسه اختصاص داشت.

در این هفته بخش شیعیان ساکن در اتریش در ۵ قسمت آغاز می‌شود. فصل اول این مجموعه مستند در ۷ کشور و در ۲٦ قسمت تصویربرداری شده و ظرف چند ماه آینده تصویربرداری فصل دوم آن در دیگر کشورهای اروپایی شروع می‌شود.

به گزارش مهر، در مجموعه مستند در امتداد غدیر سعی شده با شیعیان اروپایی گفت‌وگوهای جذاب و متنوعی تهیه شود تا مورد توجه بینندگان قرار بگیرد. این مستند پنجشنبه شب‌ها ساعت ۲۰ از شبکه یک سیما پخش می‌شود.

گزارش آخر

حمیدیان و پناهی‌ها بازیگران طلایی شب بازیگر

بابک حمیدیان و پانته‌آ پناهی‌ها در مراسم دهمین شب بازیگر خانه تئاتر به عنوان بهترین بازیگران سال ۹۱ معرفی شده و مدالیوم‌ها را از آن خود کردند.

به گزارش *ایران*، دهمین جشن شب بازیگر خانه تئاتر در سالن اصلی تئاتر شهر برگزار شد و در این مراسم هنرمندانی همچون جمشید مشایخی، داوود رشیدی، علی نصیریان، محمد مطیع، فردوس کاویانی، اسماعیل خلج، شهلا ریاحی، پرویز پورحسینی، ابراهیم شنگله، داریوش اسدزاده، مسعود رایگان، رویا تیموریان، مجید بهرامی و... حضور داشتند. در بخش تجلیل سمیه رنگزن از خوزستان، منصور حمیدی از تبریز، اسماعیل شنگله و ژاله علو مورد تقدیر قرار گرفتند؛ البته ژاله علو به دلیل کسالت نتوانست در این مراسم حضور پیدا کند. در ادامه این برنامه بیانیه هیات داوران توسط هوشمند هنرکار قرائت و سپس برگزیدگان بخش مرد و زن به ترتیب زیر مشخص شد: در بخش بازیگر زن پانته‌آ پناهی‌ها رتبه نخست را از آن خود کرد و هایده حائری جایزه دوم را به خود اختصاص داد. هیات داوران در این بخش نفر سومی را انتخاب نکرد. در بخش بازیگر مرد به ترتیب بابک حمیدیان رتبه نخست را به خود اختصاص داد سپس ضمن تقدیر از اصغر پیران، مرتضی اسماعیل کاشی جایزه دومی را از آن خود کرد و در نهایت امیر کربلایی‌زاده جایزه سوم بازیگری شب بازیگر را دریافت کرد.

ادبیات

برگزیدگان جشنواره شعر بهار امروز معرفی می‌شوند

نخستین دوره از جشنواره شعر بهار امروز با معرفی برگزیدگانی در هفت بخش به کار خود خاتمه می‌دهد.

به گزارش *ایران*، سیدیاسر زواره‌ای، دبیر اطلاع‌رسانی این جشنواره با اشاره به استقبال علاقه‌مندان برای شرکت در این رویداد ادبی گفت: «از جمله نکات قابل توجه در برگزاری جشنواره می‌توان به این نکته اشاره کرد که در این جشنواره برای نخستین بار تمام آثار ارسالی از طریق پست الکترونیک جمع‌آوری شد. اتفاقی که می‌توان از آن به عنوان الگویی در دیگر جشنواره‌ها نیز استفاده کرد.» وحید هروی دبیر اجرایی این جشنواره نیز تصریح کرد: «از میان هزار و ۴۳۰ اثر ارسالی، غزل و رباعی با بیشترین استقبال از سوی علاقه مندان روبه‌رو شده بود و بخش‌های شعر طنز و ترانه نیز کمترین متقاضی را داشتند. درخصوص سطح کیفی آثار نیز باید گفت که در بخش غزل و اشعار موزون سطح شعرها در حد آثار تخصصی کشوری بود اما در شعر سپید و نیمایی این‌گونه نبود. امروز بعد از قرائت بیانیه هیات داوران برگزیدگان جشنواره در هفت بخش معرفی خواهند شد.» گفتنی است که مراسم اختتامیه نخستین دوره از این جشنواره امروز با حضور جمعی از اهالی فرهنگ و هنر از ساعت ۱۸ در سالن اجلاس سران برگزار می‌شود.

نمایشگاه

بداهه‌نوازی لطفی به یاد استاد کسایی

آلبوم موسیقی «هنر بداهه‌نوازی» محمد رضا لطفی که به استاد نامی نی ایران حسن کسایی تقدیم شده است از دیروز (یکشنبه) در بازار موسیقی کشور منتشر شد.این اثر موسیقایی بر اساس اجرای موسیقی محمدرضا لطفی است که ۱۵ و ۱۶ تیرماه در سال ۹۱ در تالار رودکی ملک شهر اصفهان برگزار شده بود. اشعار این آلبوم از مولانا و حافظ است و هنرمندانی چون سجاد منصوری (تمبک) و نبیل یوسف شریدآوی (دف) در کنار محمدرضا لطفی حضور داشته‌اند.

تجسمی

تابلوی اسماءالحسنی با دانه‌های برنج

«مهدی ریاحی اصیل» هموطن ساکن کویت یک تابلوی هنری شامل ۱۱۹ عدد دانه برنج و دو قطعه پوست آهو را به گنجینه خطی کتابخانه مرکزی آستان قدس رضوی اهدا کرد. روی دانه‌های برنج اسماء الحسنی، سوره توحید، صلوات، یا قاضی الحاجات و نام خالق اثر به خط نسخ به تاریخ ۱۵ رمضان ۱۴۳۳ قمری کتابت شده است.

سازمان امور مالیاتی کشور

اطلاعیه مهم

قابل توجه مؤدیان محترم مشمول فراخوان نصب و استفاده از سامانه‌های فروشگاهی در سال ۱۳۹۲

در اجرای ماده ۱۲۱ قانون برنامه پنجم توسعه و دستورالعمل شماره ۲۰۰/۲۶۰۰۸۳ مورخ ۱۳۹۱/۱۲/۲۳ سازمان امور مالیاتی کشور، موضوع فراخوان و الزام صاحبان مشاغل ذیل:

- ۱- سازندگان و فروشندگان طلا و جواهر و نقره
- ۲- فروشندگان آهن‌آلات و سایر فلزات رنگی (فولاد، مس، روی، برنج، سرب و آلومینیوم)
- ۳- فروشندگان لوازم صوتی و تصویری
- ۴- فروشندگان انواع رایانه و قطعات سخت‌افزاری
- ۵- فروشندگان ماشین‌های اداری و لوازم و قطعات و تجهیزات مربوط به آنها
- ۶- فروشندگان لوازم خانگی
- ۷- فروشندگان لوازم آرایشی و بهداشتی
- ۸- داروخانه‌ها
- ۹- چلوکبابی‌ها، رستوران‌ها، تهیه‌کنندگان غذاهای آماده، اغذیه‌فروشی‌ها، کبابی‌ها، تالارهای پذیرایی، ارائه دهندگان خدمات پذیرایی
- ۱۰- هتل‌ها، متل‌ها، مهمانپذیرها، مسافرخانه‌ها و پانسیون‌ها

نسبت به نصب و راه‌اندازی و استفاده از سامانه‌های فروشگاهی از ابتدای سال ۱۳۹۲، یادآوری می‌نماید اصناف یاد شده در صورت اقدام در موعد تعیین‌شده، مکلفند به منظور استفاده از تسهیلات مقرر در ماده ۱۲۱ قانون برنامه پنجم توسعه، مراتب نصب و شروع به استفاده از تجهیزات مذکور را حداکثر تا تاریخ ۱۳۹۲/۰۲/۳۱ مطابق فرم نمونه پیوست به ادارات امور مالیاتی ذیربط اعلام و رسید دریافت نمایند.

روابط عمومی سازمان امور مالیاتی کشور

پیوست شماره(۱)
برگ ثبت‌نام و اعلام نصب و استفاده از سامانه‌های فروشگاهی

مشخصات مؤدی و شرکاء:

اداره کل امور مالیاتی: اداره امور مالیاتی: واحد مالیات:

نشانی: تلفن: شماره پستی:

ردیف	نام و نام خانوادگی	نام پدر	تاریخ تولد	محل تولد/ صدور	شماره شناسنامه	شماره ملی

شماره اقتصادی واحد..... نوع فعالیت:.....
نام اتحادیه یا تشکل حرفه‌ای:..... شماره پروانه کسب/مجوز فعالیت:.....
تاریخ پروانه کسب/مجوز فعالیت:.....
نشانی محل فعالیت:.....

بدین وسیله این واحد شغلی با مشخصات فوق اعلام می‌نماید که نسبت به استفاده از سامانه فروشگاهی نوع رایانه ☐ pos ☐ که در تاریخ .../.../..... نصب و در تاریخ .../.../..... مورد استفاده قرار گرفته و دارای حداقل ویژگی‌های ذیل می‌باشد اقدام نموده است.

مشخصات نرم‌افزار:

شرکت تولیدکننده نرم‌افزار	نوع بانک اطلاعات	قابلیت ثبت فروش و صدور صورتحساب	قابلیت ثبت خرید	قابلیت نگهداری موجودی انبار	قابلیت گزارش‌دهی	قابلیت نگهداری مشتریان

مشخصات صندوق و(فروشنده آن)

مشخصات صندوق:	مشخصات فروشنده:
۱- شماره سریال صندوق	۱- نام فروشنده: شخص حقیقی: ☐ شخص حقوقی: ☐
۲- تاریخ خرید:.../.../	۲- نشانی:
۳- سال ساخت:	۳- شماره فاکتور خرید:
نام و نام‌خانوادگی مؤدی:	امضاء:

شماره ثبت در دفتر اداره امور مالیاتی: نام و نام‌خانوادگی کارشناس ارشد/رئیس گروه مالیاتی:
تاریخ ثبت: مهر و امضاء:

این قسمت توسط ادارات امور مالیاتی تنظیم می‌گردد:

اینجانب..... سمت..... تایید می‌نمایم از واحد کسبی فوق در تاریخ ...../...../..... بازدید نمودم و واحد فوق نسبت به نصب و استفاده از سامانه فروشگاهی اقدام نموده است: ☐ اقدام ننموده است ☐

نام و نام‌خانوادگی بازدیدکننده
امضا

تهران ایران

ویژه رویدادهای فرهنگی، اجتماعی، سیاسی و اقتصادی استان تهران

■ سال نوزدهم ■ شماره ۵۳۵۸ ■ دوشنبه ■ ۱۶ اردیبهشت‌ماه ۱۳۹۲ ■ ۲۵ جمادی‌الثانی ۱۴۳۴ ■ ۶ مه ۲۰۱۳

۲ ■ کاهش ۳۶ درصدی حجم آب ورودی به مخازن سدهای تهران

۳ ■ اجرای طرح‌های آبرسانی در شهر جوادآباد ورامین

۴ ■ جشنواره فرهنگی ورزشی دختران فاطمی برگزار می‌شود

یادگارهای کهن زیر آسفالت «نمیر» امروز

صفحه آخر

بازیابی هویت کوچه‌ها، با اجرای طرح‌های ترویجی

معاون خدمات شهری شهرداری تهران گفت: بررسی موضوع‌هایی همچون ماهیت و هویت کوچه‌ها در شهر برای شهروندان از مسیر اجرای طرح‌های ترویجی و فرهنگی می‌تواند وظایف آنان را در برابر شهر، محله، کوچه و خانه خود یادآوری کند.

مجتبی عبداللهی با بیان این مطلب افزود: اگر چه نظافت و پاکیزگی کوچه‌ها به عهده مدیریت شهری است اما نباید فراموش کرد که هر شهروند در مورد نظافت شهر و محله خود مسئولیت دارد.

هزینه‌های واقعی ساخت این تونل هنوز به شهروندان اطلاع‌رسانی نشده است

هزینه سنگین از جیب مردم برای جداسازی تونل توحید

تونل ۲ کیلومتری توحید که با بیش از ۷۰۰ میلیارد تومان ساخته شد همچنان برای رفع نواقص موجود از بودجه شهر تغذیه می‌کند

محمدرضا محمودی معاون عمرانی استاندار تهران در گفت‌وگو با ایرنای استان تهران اظهار داشت: مدیریت شهری تهران قصد دارد با صرف هزینه‌های مالی جدید، راهکاری برای رفع ایرادهای فنی تونل توحید بیابد در حالی که اگر از ابتدا مطالعه دقیقی انجام می‌شد نیاز به صرف هزینه‌های مازاد مالی نبود.

وی افزود: جداسازی تونل توحید به تنهایی مشکل تهویه این تونل را برطرف نخواهد کرد و تونل توحید باید به دودکش‌های خروجی برای خروج گازهای سمی تجهیز شود.

محمودی ادامه داد: مدیریت شهری تهران برای جداسازی دیواره میانه مسیر رفت و برگشت تونل توحید اقدام به ستون‌گذاری در حاشیه میانی تونل کرده است که این اقدام هزینه زیادی در بردارد.

معاون عمرانی استاندار تهران تاکید کرد: اجرای پروژه‌های شهری باید با مطالعه دقیق انجام شود تا از صرف هزینه‌های اضافی جلوگیری شود.

به گزارش *ایران*، تونل ۲ کیلومتری توحید که با تبلیغات فراوان ده‌ها رسانه حامی یا وابسته به شهرداری گشایش یافت، بین ۷۰۰ تا هزار میلیارد تومان هزینه داشته است، البته وجود ابهام در این هزینه، به خاطر تناقض‌گویی مدیران ارشد شهرداری تهران است که از ۲۵۰ تا ۷۰۰ میلیارد تومان را به عنوان هزینه نهایی این تونل اعلام کرده‌اند. همچنین سال گذشته یکی از دست‌اندرکاران پروژه تونل توحید در گفت‌وگو با *ایران* از هزینه کرد هزارمیلیارد تومانی برای این تونل پرده برداشت و به پیچیدگی‌های مالی این تونل افزود. با این حال برخی اعضای شورای شهر تهران هزینه ۷۰۰ میلیارد تومانی برای تونل توحید را مطرح و نسبت به این رقم اعتراض کرده‌اند.

مدیریت شهری تهران اما همچنان از اعلام هزینه دقیق و نهایی این تونل و شفاف‌سازی برای افکار عمومی خودداری می‌کند.

بررسی شایعه کمبود عرضه یک کالا در گفت‌وگوی *ایران* با مسئولان استانی

نیاز بازار تأمین می‌شود

صفحه ۲

ایران از اجرای طرح‌های هادی روستایی در استان تهران گزارش می‌دهد

تهران، پیشرو در اجرای طرح هادی روستایی

صفحه ۳

راهیابی ۴ رزمی‌کار موی‌تای و وونیام به اردوهای تیم ملی

گروه تهران
مریم نورایی نژاد

در سه رشته رزمی «موی‌تای»، تکواندو و «وونیام» در تهران اتفاقاتی خوب افتاد و در موی‌تای و وونیام ۴ نفر راهی اردوهای تیم ملی شدند

در رشته «موی‌تای» ۲ رزمی‌کار به اردوی تیم ملی دعوت شدند. علی بهرامی در وزن ۴۸- کیلوگرم و سجاد کاظم‌زاده در وزن ۵۷- کیلوگرم که از ورزشکاران شهرستان قدس هستند توانستند مجوز ورود به اردو را بگیرند.

از این شهرستان یک مربی هم که شاگردان زیادی را تربیت کرده به تیم ملی دعوت شده است.

«موسی نقی‌زاده» مربی موی‌تای است که در تمرینات تیم ملی در کنار ملی‌پوشان خواهد بود تا آن‌ها را تمرین دهد. در رشته وونیام نیز از شهرستان اسلامشهر ۵ نفر در رقابت‌های قهرمانی کشور و انتخابی تیم ملی شرکت کردند که ۲ نفر از این ۵ نفر صاحب مدال نقره و برنز شدند.

«محمد بنار» نقره گرفت و بنیامین ذوالفقاری برنز. این دو رزمی‌کار زیرنظر مربی خود مصطفی سالاریان تمرین کرده بودند.

تک خبر

مهدی چمران:

انتقال پایتخت غیرممکن است

رئیس شورای شهر تهران گفت: شرایط اقتصادی کشور امکان انتقال پایتخت را غیر ممکن کرده است، زیرا انتقال پایتخت بودجه هنگفتی می‌خواهد.

مهدی چمران رئیس شورای شهر تهران در گفت‌وگو با پانا، اظهار کرد: در شرایط کنونی و با توجه به مسائل اقتصادی، انتقال سیاسی پایتخت عملی نیست.

رئیس شورای شهر تهران ادامه داد: نبود زیرساخت‌ها و مکان مناسب در اطراف شهر تهران عاملی است که انتقال سیاسی پایتخت را غیر ممکن می‌کند و به‌وجود آوردن زیرساخت‌ها، سرمایه و هزینه هنگفتی می‌خواهد که در شرایط اقتصادی فعلی امکان پذیر نیست.

وی افزود: پرند که از گزینه‌های این طرح است به لحاظ زیربنایی شرایط کافی برای انتقال پایتخت را ندارد و با اضافه شدن مراکز سیاسی به این شهر، مشکلات آن افزایش پیدا می‌کند.مهدی چمران با بیان این‌که برای اجرایی شدن این طرح باید مطالعات عمیق‌تری در این‌باره صورت پذیرد، گفت: شورای شهر در مورد انتقال سیاسی پایتخت مخالفتی ندارد ولی شهر پرند باید از نظر شهرسازی و معماری آمادگی لازم را داشته باشد.

رئیس شورای شهر تهران خاطرنشان کرد: برای انتقال پایتخت باید امکانات زیربنایی آماده شود که این موضوع هزینه‌های زیادی می‌خواهد.

معاون راه و شهرسازی استان تهران خبرداد

ساخت کمربندی در فیروزکوه

معاون معماری و شهرسازی اداره کل راه و شهرسازی استان تهران گفت: پیشنهاد احداث کمربندی در طرح جامع شهری فیروزکوه ارائه شد.

گلاره مهاجر در حاشیه بازدید میدانی از نقاط مختلف شهر فیروزکوه همراه با مسئولان این شهرستان، اظهار کرد: طرح جامع شهری فیروزکوه در سال ۱۳۸۷ ابلاغ شده که امروز و پس از گذشت پنج سال از آن زمان، نیازمند به‌روزرسانی است.وی گفت: در طرح تفصیلی که جزییات بیشتری از منطقه در آن بررسی می‌شود، به‌روز رسانی طرح جامع با نقشه‌های جدید انجام می‌شود.معاون معماری و شهرسازی اداره کل راه و شهرسازی استان تهران با اشاره به ساخت و سازهای غیرمجاز حاشیه حریم شهر خاطرنشان کرد: مقرر شد تا شهرداری فیروزکوه با مشارکت مشاور و تهیه کننده طرح، محدوده این اراضی را روی نقشه مشخص کرده و به همراه دلایل توجیهی به اداره کل راه و شهرسازی استان تهران گزارش کند.

مهاجر با اشاره به احداث کمربندی در فیروزکوه در آینده افزود: مسیر اجرای کمربندی در طرح جامع شهری پیشنهاد شده است که شهرداری می‌تواند مسیر دقیق را با هماهنگی مشاور طرح مشخص کند و در نهایت نتایج کار برای تصویب به کارگروه استانی فرستاده می‌شود.

معاون معماری و شهرسازی اداره کل راه و شهرسازی استان تهران با اشاره به طولانی شدن روند تصویب طرح‌های جامع و تفصیلی شهر ارجمند ادامه داد: اشکالات موجود عامل اساسی مدت زمان نسبتاً طولانی برای تصویب این طرح‌ها بود که هم‌اکنون به شورای عالی استان تهران فرستاده شده است.

افزایش ذخیره سفره‌های آب زیرزمینی در دشت شهریار

دشت شهریار یکی از مهمترین دشت‌های کشاورزی استان تهران بوده که برای جبران آب سفره‌ها و محدودیت منابع آب موجود، طرح تغذیه مصنوعی در آن به اجرا درآمده است و با اجرای این طرح سالانه ۴۷ میلیون مترمکعب آب در سفره‌های زیرزمینی ذخیره خواهد شد.

خسرو ارتقایی، مدیرعامل شرکت آب منطقه‌ای تهران گفت: با توسعه شهرستان شهریار و رشد جمعیت، همچنین کاهش آب‌های سطحی تغذیه‌کننده آبخوان و اختلال در نحوه بهره‌برداری از چاه‌ها و منابع آب زیرزمینی با پدیده فرونشست زمین روبه‌رو هستیم. وی افزود: در این راستا مطالعات علاج بخشی دشت شهریار با هدف شناسایی وضع موجود و نیازهای آبی در سال‌های آینده با دو گزینه تغذیه مصنوعی دشت شهریار با بهره‌گیری از جریان‌های سیلابی فصلی رودخانه کرج و همچنین انتقال پساب تصفیه خانه غرب تهران مورد بررسی قرار گرفت.

ارتقایی با اشاره به گزینه تصفیه خانه غرب تهران اظهار داشت: این طرح در فاز مطالعاتی است که با ساخت این تصفیه خانه ۲۴۰ میلیون مترمکعب پساب آن با ساخت یک کانال ۲۰ کیلومتری، اراضی پایین دست دشت شهریار را سیراب خواهد کرد.

وی دو راهکار موجود را به منظور کاهش مشکلات دشت شهریار در برنامه توسعه و در قالب راهکارهای مدیریت مصرف و تامین آب عنوان کرد و گفت: در سال ۱۳۸۰ طرحی تحت عنوان کانال آب محمدیه با انتقال ۱۰۰ میلیون مترمکعب آب به اجرا درآمد که به تنهایی برای ساماندهی دشت شهریار کفایت نمی‌کرد. بنابراین با توجه به لزوم سرعت در اجرای طرح علاج بخشی دشت شهریار، طرح تغذیه آبخوان با بهره‌گیری از جریان‌های سیلابی فصلی رودخانه کرج در دست اجرا است.

ارتقایی هدف اصلی طرح را بالابردن بیلان و ذخیره سفره آب زیرزمینی دشت شهریار عنوان و در مورد اهداف فرعی آن اظهار کرد: ساماندهی رودخانه و کنترل سیلاب، جلوگیری از برداشت غیرمجاز شن و ماسه در محدوده پروژه و تقسیم آب به تناسب ظرفیت رودخانه‌های شادچای و کرج توسط سرریزهای ساخت شده از موارد قابل ذکر است.

وی تصریح کرد: این طرح برای سیلاب‌های ۲۵۰ مترمکعب در ثانیه در نظر گرفته شده و آبی که از جریان‌های سیلابی و سرریز سد کرج به سفره‌های آب زیرزمینی تزریق می‌شود و دشت شهریار از این آب به عنوان منبع تغذیه‌کننده بهره‌مند و تمام ذینفعان و کشاورزان از آن منتفع خواهند شد.

مدیرعامل شرکت آب منطقه‌ای تهران حجم این مخازن را بالغ برسه میلیون مترمکعب برشمرد و درباره مشخصات کلی طرح گفت: شش خاکریز هلالی شکل در مجموع به طول حدود ۲۸۵۰ متر ساخته می‌شودکه پنج خاکریز آن دارای یک سرریز آزاد و ششمی دو سرریز دارد. عرض خاکریز در بستر ۴۲ متر و در بالا هفت متر بوده و به این ترتیب آب در پشت بند اول جمع شده و پس از عبور از سرریز در بند پایین‌تر ذخیره خواهد شد.

ارتقایی افزود: ساماندهی دیواره‌های دو طرف رودخانه در مجموع به طول شش کیلومتر، ساخت سازه تقسیم‌کننده و ساختمان نگهداری و بهره‌برداری از طرح از دیگر کارهای اجرایی است.

وی پیشرفت فیزیکی طرح را ۲۵ درصد اعلام کرد و گفت: عمده مصالح استفاده شده در اجرای پروژه، از مصالح موجود در بستر رودخانه است و در صورت رفع معارضین حقیقی و حقوقی تا خردادماه سال‌جاری دو بند از بندهای طراحی شده تکمیل می‌شود، ضمن آن که عملیات اجرایی بقیه طرح نیز در مدت ۲۴ ماه آینده تکمیل و به بهره‌برداری خواهد رسید.

ارتقایی اعتبار پیش‌بینی شده برای تکمیل طرح را بالغ بر ۳۰ میلیارد ریال اعلام کرد و افزود: اعتبار مصوب سال گذشته آن در حدود چهار میلیارد ریال در نظر گرفته شده و تاکنون حدود یک میلیارد و ۷۴۰ میلیون ریال آن تخصیص یافته است.

به گفته ارتقایی، این طرح استانی بوده و اعتبارات آن از محل بودجه استانی تامین می‌شود.

وی در پایان، این طرح را به عنوان یک طرح زودبازده عنوان کرد که به لحاظ حفظ تعادل آبخوان دشت شهریار و مهمترین عامل در چشم‌انداز توسعه پایدار منطقه موثر خواهد بود.

مؤسسه فرهنگی، مطبوعاتی ایران

اشتراک ویژه تهران

۵۰٪ تخفیف ویژه ایام نمایشگاه کتاب

مؤسسه فرهنگی مطبوعاتی ایران با همکاری شرکت پست جمهوری اسلامی ایران برای تمامی نشریات در حال انتشار خود مشترک می‌پذیرد. علاقه‌مندان به اشتراک و دریافت روزانه هر یک از نشریات مؤسسه ایران شامل: روزنامه ایران، روزنامه ایران ورزشی، روزنامه ایران دیلی (انگلیسی زبان)، روزنامه الوفاق (عربی زبان)، روزنامه سپید (ویژه نابینایان) و ماهنامه ایران آذین می‌توانند پرسشنامه زیر را تکمیل و براساس جدول مندرج در آن هزینه اشتراک خود را به حساب جاری سیبا ۰۱۰۱۱۰۱۲۴۲۰۰۹ بانک ملی شعبه کسری کد ۱۸۵ به نام «مؤسسه شهرستان‌های ایران» پرداخت کرده و اصل رسید را به همراه پرسشنامه تکمیل شده با پست سفارشی به نشانی: بلوار میرداماد - خیابان نفت شمالی - نبش کوچه چهارم - شماره ۲ - کد پستی ۱۹۱۸۹۸۳۵۱۳ ارسال نمایند.

تلفن‌های تماس: ۲۲۲۲۲۴۳۵-۲۲۲۲۲۴۳۶-۲۲۲۲۲۴۳۸-۲۲۲۲۲۴۳۹

شرکت پست جمهوری اسلامی ایران

نام: نام خانوادگی: تاریخ تولد: / / نام شرکت یا مؤسسه:

نشانی:

کد پستی الزامی است: تلفن تماس: تعداد و نام نشریه مورد تقاضا:

نام نشریه	هزینه اشتراک نشریه مورد تقاضا: ۳ ماهه (ریال)	۶ ماهه (ریال)	یک ساله (ریال)
ایران	۱۵۰/۰۰۰	۳۰۰/۰۰۰	۶۰۰/۰۰۰
ایران ورزشی	۱۵۰/۰۰۰	۳۰۰/۰۰۰	۶۰۰/۰۰۰
ایران دیلی	۱۵۰/۰۰۰	۳۰۰/۰۰۰	۶۰۰/۰۰۰
الوفاق	۱۵۰/۰۰۰	۳۰۰/۰۰۰	۶۰۰/۰۰۰
ایران سپید	۱۵۰/۰۰۰	۳۰۰/۰۰۰	۶۰۰/۰۰۰
ایران آذین	۱۰۰/۰۰۰	۲۰۰/۰۰۰	۴۰۰/۰۰۰

نوع درخواست:
اشتراک جدید:
تمدید اشتراک:
مشترک شماره:
شروع اشتراک:
پایان اشتراک:
شماره مدرک:
تاریخ پرداخت:

تذکر:

۱- ارسال نشریه برای درخواست‌هایی که تا دهم و بیستم هر ماه به امور مشترکین برسد به ترتیب از شانزدهم آن ماه و اول ماه بعد آغاز می‌شود.
۲- هزینه اعلام شده بابت یک نسخه و یک نوع نشریه است.
۳- لطفاً رسیدهای پرداختی پستی را تا پایان مدت اشتراک نزد خود نگهدارید.
۴- در صورت تغییر نشانی، امور مشترکین را مطلع نمایید.
۵- تلفن‌های امور مشترکین مؤسسه ایران ۲۲۲۲۲۴۳۵-۲۲۲۲۲۴۳۶-۲۲۲۲۲۴۳۸-۲۲۲۲۲۴۳۹ ساعت تماس (۱۶-۸)
۶- برای تمدید اشتراک فقط کافی است بر روی فیش بانکی کد اشتراک خود را نوشته و با شماره ۶-۲۲۲۲۲۴۳۵ فاکس و یا به نشانی فوق ارسال نمایید.
۷- نوشتن کد پستی دقیق الزامی است در صورت دادن اطلاعات نادرست و ناقص عواقب آن به عهده مشترک می‌باشد.
۸- مشترکین محترم می‌بایست شروع اشتراک و پایان اشتراک و همچنین کد اشتراک خود را به یاد داشته تا پیگیری امور مربوط به آنها آسان گردد.
۹- در صورت عدم دریافت نشریه در اولین روز اشتراک مراتب را به اداره مشترکین اطلاع دهید در صورت عدم اطلاع به منزله دریافت تلقی می‌شود.
۱۰- مشترکین محترم در صورت تمایل به تمدید مجدد می‌بایست ۱۰ روز قبل از اتمام تاریخ اشتراک فیش بانکی را به همراه کد اشتراک به اداره مشترکین فاکس و یا به نشانی فوق پست نمایند. در صورت عدم تمدید در فاصله تعیین شده به منزله انصراف از اشتراک در نظر گرفته می‌شود.
۱۱- مشترکین محترم می‌توانند همزمان با تکمیل فرم اشتراک به عضویت باشگاه خوانندگان روزنامه ایران در آیند و از مزایای آن استفاده کنند. در صورت تمایل موافقت خود را اعلام فرمایید. موافقم ☐ موافق نیستم ☐

اداره امور مشترکین

با چاپ آگهی در روزنامه انگلیسی زبان

IRAN DAILY

واحد بازرگانی و آبلیغات

۸۸۵۰۰۶۱۷

+98 21 88500617

جهانی شوید

آگهی دعوت مجمع عمومی عادی نوبت اول
شرکت تعاونی کمندی ستیزان موفق

از کلیه اعضای تعاونی دعوت می‌گردد پنج‌شنبه ۹۲/۲/۲۶ ساعت ۱۷ در محل پروژه ۵/۰۰۰ متری حاضر شوند.

دستور کار جلسه:

۱- گزارش هیات مدیره ۲- سایر موارد که در صلاحیت مجمع عمومی عادی می‌باشد.

هیات مدیره - تعاونی کمندی ستیزان موفق

ثبت نام در سایت مسکن ویژه تهرانسر تکمیل شد

روابط عمومی اداره کل راه و شهرسازی استان تهران اعلام کرد: به دلیل استقبال متقاضیان، ثبت نام در سایت مسکن ویژه تهرانسر تکمیل شده و دیگر ثبت نام در این سایت برای تهرانسر انجام نخواهد شد. به گزارش *ایران*، آغاز ثبت نام دوباره مسکن ویژه پس از انجام جانمایی‌های جدید در محل‌های دیگری از سوی این اداره کل متعاقباً اعلام می‌شود اما در زمان حاضر دیگر ثبت نامی برای مسکن ویژه تهران وجود ندارد. همچنین متقاضیان تایید شرایط شده می‌توانند برای بازدید از واحدهای نمونه سایت تهرانسر پس از دریافت پیامک در روزهای جمعه از ساعت ۸ صبح تا ۱۳ به سایت تهرانسر مراجعه کنند. بازدید بدون هماهنگی قبلی به دلیل شرایط ویژه ساختمانی و کارگاهی و حفظ امنیت متقاضیان امکانپذیر نبوده و پاسخگویی به متقاضیان برای رفع نقص پرونده در محل سایت تهرانسر و از ساعت ۹ تا ۱۳ در روزهای کاری هفته انجام می‌گیرد. بنابر این نیازی به مراجعه به اداره کل راه و شهرسازی استان نیست.

کاهش ۳۶ درصدی حجم آب ورودی به مخازن سدهای تهران

حجم آب ورودی به مخازن سدهای تهران، از ابتدای سال آبی جاری تاکنون ۳۶ درصد در مقایسه با زمان مشابه سال آبی گذشته کاهش یافته است. حجم آب ورودی به مخازن سدهای تهران از ابتدای سال آبی جاری (مهرماه۹۱) تاکنون به ۷۸۲ میلیون مترمکعب رسیده که در مقایسه با زمان مشابه سال آبی گذشته ۴۴۵ میلیون مترمکعب کمتر است.

همچنین حجم آب موجود در مخازن سدهای تهران ۱۶ درصد در مقایسه با زمان مشابه سال گذشته کاهش یافته است. بنابر اعلام پایگاه اطلاع‌رسانی وزارت نیرو حجم آب موجود در مخازن سدهای تهران از ابتدای سال آبی جاری تاکنون ۷۶۰ میلیون مترمکعب ثبت شده است در حالی که این میزان در دوره مشابه سال آبی گذشته، ۹۰۳ میلیون مترمکعب گزارش شده بود.

بررسی شایعه کمبود عرضه یک کالا در گفت‌وگوی *ایران* با مسئولان استانی

نیـــاز بـــازار تـــأمین می‌شود

معاون استاندار:افزایش قیمت کره از هیچ منبعی ابلاغ نشده است

گروه تهران
فاطمه احمدزاده

در حالی که هفته گذشته با تلاش مسئولان مشکل عرضه شکر بدون هیچ تفاوت قیمتی حل شد و در حال حاضر به قیمت مصوب عرضه می‌شود در هفته جاری با شایعاتی مبنی بر عدم عرضه کره در بازار مواجه شدیم اما به گفته یدالله صادقی رئیس سازمان صنعت، معدن و تجارت استان تهران عرضه کره همچنان به قوت خود باقی است.

یدالله صادقی در گفت‌وگو با خبرنگار ایران درباره عرضه کره در بازار تهران اظهار داشت: کره جزو محصولاتی است که به عنوان یکی از اولویت‌ها در معیشت در نظر گرفته شده است و با توجه به این‌که این محصول از طریق واردات تامین می‌شود و عمده کره مورد نیاز مردم از خارج وارد می‌شود، براین اساس برای واردات آن ارز مرجع تخصیص می‌یابد.

وی در ادامه با اشاره به این که توزیع و عرضه کره در بازار متوقف نشده است، افزود: واردکننده‌ها و شرکت‌های متولی واردکننده و بسته‌بندی کننده کره، ضمن این‌که در حال حاضر موجودی خود را در بازار عرضه می‌کنند، در تلاش هستند ارز مرجع را نیز دریافت کنند، همانطور که می‌دانید کره مشمول اولویت اول است و باید با ارز مرجع وارد شود.

رئیس سازمان صنعت، معدن و تجارت استان تهران در پاسخ به این که آیا در تخصیص ارز مرجع مشکلی وجود دارد، خاطرنشان کرد: این‌که مشکلی پیش آمده یا نه، همکاران ما در معاونت توسعه بازرگانی داخلی وزارت صنعت، معدن و تجارت پاسخگو باشند، اما به هر ترتیب با پیگیری که از سوی سازمان صنعت، معدن و تجارت استان صورت گرفته است، دوستان مشکل موجود را تأخیر در تخصیص ارز مرجع اعلام نکرده‌اند.

صادقی با اشاره به این‌که مشکل موجود این نگرانی را به وجود خواهد آورد که ما افزایش قیمت را در عرضه کره به دنبال داشته باشیم، تصریح کرد: در حال حاضر همه سعی و تلاش مسئولان رفع مشکل موجود است تا مردم در روزهای آتی دچار مشکل نشوند.

وی در پاسخ به این سوال که آیا قرار است قیمت کره افزایش یابد، ادامه داد: امیدواریم که با تخصیص ارز مرجع این اتفاق رخ ندهد، اما به هر ترتیب تاکنون از سوی معاونت بازرگانی چیزی مبنی بر افزایش قیمت کره به ما ابلاغ نشده است، بنابراین قیمت کره به شکل سابق باید عرضه شود.

رئیس سازمان صنعت، معدن و تجارت استان تهران گفت: با توجه به این‌که شرکت‌های واردات کره در حال حاضر از ذخایر موجود برای عرضه این کالا استفاده می‌کنند، بنابراین برای این‌که مشکلی در این زمینه به وجود نیاید و پشتوانه ذخایر کره تامین شود باید ارز مرجع تخصیص یابد.

با این حال در ارتباط با عرضه کره در بازار و موضوع تخصیص ارز مرجع با نعمت‌الله ترکی معاون برنامه‌ریزی استاندار تهران گفت‌وگو کردیم، که در پاسخ به *ایران* گفت: موضوع عرضه کره استانی نیست و از طریق مسئولان بازرگانی وزارت صنعت، معدن و تجارت در کشور موضوع قابل پیگیری است اما به هر ترتیب ما نیز در تلاش هستیم عرضه این محصول با مشکل مواجه نشود.

وی در پاسخ به احتمال گران شدن کره اذعان داشت: اگر قرار بود قیمت این کالا افزایش یابد از سوی معاونت بازرگانی ابلاغ می‌شد اما تا کنون صحبتی در این باره نشده است.

به هر ترتیب عرضه کره در بازار با کوشش مسئولان استانی به مانند شکر حل خواهد شد، اما جای سوال است که چرا باید با اقدامات برخی سودجویان که هراز گاهی بی‌علت با احتکار مواد غذایی مورد نیاز مردم و یا گرانفروشی فشار روانی بر اقشار مختلف جامعه وارد می‌کنند؟ به هر ترتیب بنا به گفته مسئولان دولتی همچنان که تا کنون مشاهده شده است، با محتکران و گرانفروشان باجدیت مبارزه و برخورد خواهد شد.

استاندار تهران: پسته ری در راه است

استاندار تهران گفت: با تامین آب و اعطای وام، ۷ هزار و ۳۰۰ هکتار از اراضی شهرستان ری زیر کشت پسته می‌رود.

مرتضی تمدن درباره کشت پسته در شهرستان ری گفت: ۷ هزار و ۳۰۰ هکتار از اراضی شهرستان ری که پیش از این به علت کمبود آب و سرمایه رها شده بودند، زیر کشت پسته می‌رود.

وی افزود: با توجه به خشکسالی و نبود آب در این منطقه، مالکان و صاحبان این زمین‌های کشاورزی نه تنها زمین‌های خود را رها کرده، بلکه برخی از آنها بنا به مشکلات مالی، تحت حمایت سازمان‌هایی چون بهزیستی و کمیته امام خمینی(ره) درآمده بودند که مقرر شد با تامین آب توسط سازمان آب منطقه و اعطای وام، این زمین‌ها با نظر کارشناسان زیر کشت پسته برود.

استاندار تهران ادامه داد: کاشت پسته در این اراضی به تصویب شورای کشاورزی استان رسیده و روز چهارشنبه این هفته در محل «فشاپویه» جلسه مشترکی برگزار خواهد شد تا تحویل زمین برای کشت در دستور کار قرار گیرد.

به گفته تمدن، کارشناسان به لحاظ اقلیم منطقه، الگوی کشت پسته را در این منطقه پیشنهاد کرده‌اند، البته در کنار پسته، محصولات دیگری نیز قابل بهره‌برداری خواهد بود.

وی همچنین تصریح کرد: ۴ هزار هکتار از اراضی ملارد و یک هزار هکتار از اراضی پاکدشت نیز برای کاشت پسته در نظر گرفته شده است.

استاندار تهران درباره توسعه مترو به شهرهای اقماری تهران نیز گفت: متروی تهران - پرند در حال ساخت ایستگاه‌هاست. همچنین متروی تهران - ورامین باید تا گرمسار ادامه یابد و مطالعات متروی پاکدشت نیز انجام شده که سه‌شنبه کلنگ‌زنی خواهد شد. تمدن درباره ادامه اجرای طرح‌های عمرانی متروی شهرهای اقماری اظهار کرد: مطالعات طرح متروی اسلامشهر رو به اتمام است و متروی پردیس نیز در دستور کار قرار گرفته و امیدواریم با توسعه حمل و نقل عمومی، شهروندان شهرستان‌های اطراف تهران بتوانند تردد مناسبی داشته باشند.

●بانک مسکن به بانک مرکزی بدهکار نیست

استاندار تهران درباره بدهی ۴۰ هزار میلیارد تومانی بانک مسکن به بانک مرکزی برای ساخت مسکن‌های مهر گفت: بدهی وجود ندارد و این اشکال به دولت، بسیار ناشیانه است چراکه تسهیلات در قالب وام بوده و دوباره به بانک باز می‌گردد.

مرتضی تمدن در گفت‌وگو با فارس، در پاسخ به اظهارات یکی از کاندیداهای ریاست جمهوری مبنی بر این‌که مسکن‌های مهر موجب بدهی ۴۰ هزار میلیارد تومانی بانک مسکن به بانک مرکزی و افزایش نقدینگی شده است اظهار داشت: ما از منابع بانکی عادلانه استفاده کردیم تا مردم بی‌خانه صاحب خانه شوند و مسکن‌های مهر مجانی در اختیار مردم قرار نمی‌گیرد.

وی ادامه داد: تسهیلات بانکی برای مسکن‌های مهر دوباره به بانک برمی‌گردد و بهترین شکل ارائه تسهیلات بانکی در سطح جامعه توزیع شده تا جوانانی که تازه ازدواج کرده‌اند و یا خانواده‌هایی که فاقد مسکن هستند صاحب خانه شوند.

تمدن با تاکید بر این‌که این شیوه بهترین شکل مصرف منابع بانکی است، گفت: بانک مسکن به بانک مرکزی بدهکار نیست و این اشکال به دولت، بسیار ناشیانه است چراکه تسهیلات در قالب وام بوده و دوباره به بانک بازمی‌گردد. استاندار تهران خاطر نشان کرد: ۴ میلیون خانه در کشور در نهضت مسکن مهر ساخته و در حال ساخت است و بهترین نحوه توزیع منابع بانکی برای خانه‌دار شدن مردم همین روشی بود که در مسکن مهر اتخاذ شد، بنابراین تسهیلات وام مسکن مهر نوش‌جان مردم باشد.

ویژه

امکان فعالیت پژوهشی معلمان در مدرسه مهیا شود

معلم نمونه استانی آموزش و پرورش شهر تهران گفت: باید امکانات فعالیت پژوهشی معلمان از جمله زمان اختصاصی در مدرسه مهیا شود.

چندسالی است که مسئولان آموزش و پرورش کشور به اهمیت تکنولوژی در امر آموزش آگاهی یافتند و بر این اساس درطرح تحول بنیادین آموزش و پرورش تکنولوژی آموزشی جایگاه ویژه‌ای دارد.

دراین راستا مدیران آموزش و پرورش شهر تهران از هوشمندسازی تمام مدارس شهر تهران تا سه سال دیگر خبر داده‌اند.

مرجان سجودی معلم نمونه استان تهران است او کارگاه آموزشی را در سازمان آموزش جهانی وابسته به یونیسف گذرانده است.

وی از به‌کارگیری خلاقیت و تکنولوژی درفرایند آموزش سخن می‌گوید.

سجودی که ۱۹ سال سابقه تدریس دارد به روز بودن اطلاعات معلم را از ویژگی‌های مهم امر تعلیم ذکر کرد و در بیان دلیل موفقیت خود به ایرنا گفت: هیچ وقت بدون مطالعه وارد کلاس درس نمی‌شوم.

دبیر ادبیات مجتمع تطبیقی و بین‌المللی تهران، حجم فعالیت درسی معلمان را زیاد دانست و گفت: نباید انتظار داشت معلم ۲۴ ساعت درهفته به تدریس بپردازد و وقتی از مدرسه به منزل می‌رود به برنامه‌های پژوهشی بپردازد.

سجودی درادامه گفت: بهتر است مسئولان وزارت آموزش و پرورش ساعتی از ساعات کار معلمان را به پژوهش اختصاص دهند، مثلا از معلمان بخواهند ۲ تا ۴ ساعت درهفته فعالیت پژوهشی مرتبط با درسی که تدریس می‌کنند، داشته باشند.

مولف کتاب‌های درسی فارسی دبستان در ادامه اختصاص محتوایی با عنوان مهارت‌های درسی را در کتاب‌های درسی دانش‌آموزان بسیار ضروری دانست و گفت: دانش‌آموزان باید مهارت درست زندگی کردن را از کتاب‌های درسی فرا بگیرند که مثلا اگر یک فرد غریبه در خارج از محیط خانه یا مدرسه به آن‌ها نزدیک شد چه برخوردی داشته باشند.

در ادامه با اشاره به این که با همکاری سازمان پژوهش آموزش و پرورش در حال تدوین کتاب‌های اختصاصی برای این گونه دانش‌آموزان هستند، گفت: تمام تلاشم در تدریس به دانش‌آموزانم این است که ایران و زیبایی هایش را به روشنی به آنان بیاموزم.

سجودی در ادامه با اشاره به تفاوت کتاب‌های قدیمی با محتوای کتاب‌های تازه تالیف گفت: در کتاب‌های قدیمی سوال و محتوای کتاب طوری تدوین می‌شد که تنها یک پاسخ برای آن قابل تصور بود، اما در کتاب جدید امکان پاسخ‌های متعدد برای یک سوال واحد وجود دارد.

با همراهی
همه مردم ایران
اصحاب قلم،اساتید،صاحب نظران،محققین
اصحاب نشر،کارشناسان حوزه فرهنگ...
شما هم نظر دهید؛به نظر شما صد ویک کتابی که هر ایرانی
باید بخواند کدام کتاب ها هستند؟
پل ارتباطی: 101ketab@Gmail.com

روزنامه ایران در نظر دارد در یک نظرسنجی
گسترده از مردم و اهالی قلم در حوزه کتاب صد و
یک کتابی که نیاز است هر ایرانی در طی زندگی‌اش
بخواند را به آگاهی عموم برساند. بدین‌منظور
خواهشمند است نام هر کتابی که باید هر ایرانی
بخواند را به همراه نام نویسنده‌اش، به نشانی پست
الکترونیکی
101ketab@gmail.com
بفرستید. گفتنی است همه روزه از تاریخ
۱۱ تا ۲۲ اردیبهشت خبرنگار اختصاصی
گروه فرهنگی در غرفه روزنامه ایران جوابگوی کتاب
دوستان خواهد بود.

۱۰۱ کتاب
انتخاب صدویک کتابی که
هر ایرانی در طی زندگی باید بخواند.

سمپوزیوم بین المللی مجسمه سازی در پایتخت

سوارکار اسلامشهری در باکو برنز گرفت

سوارکار اسلامشهری در مسابقه‌های بین‌المللی صدهزار یورویی جمهوری آذربایجان صاحب عنوان سوم شد. مازیار جمشیدخانی سوارکار و مربی باشگاه جم اسلامشهر در رقابت با سوارکاران ۱۵ تیم اروپایی و آسیایی نشان برنز را به‌دست آورد. او توانست با اسب «سنتو» از موانع بالای ۱۴۵ سانتی‌متر با کمترین خطا عبور کند و این عنوان را به دست آورد. این دومین عنوان سومی جمشیدخانی است. او زمستان سال گذشته هم در رقابت‌های جایزه بزرگ قفقاز برنز گرفت. خبر دیگر از سوارکاری این است که رقابت‌های پرش با اسب به مناسبت روز مادر و روز معلم در باشگاه سوارکاری نوروزآباد برگزار شد که در رده D1 بزرگسالان سیدمصطفی صادقی با اسب کوئیک‌نیک، داوود رشتیابی با اسب دالبی و شراگیم حبیبی با اسب ملورین اول تا سوم شدند. در رده C نوجوانان عنوان‌های اول و سوم به محمد میلانی با اسب آنت، حامد فضلی با اسب کردی بست و آندیا فتحی با اسب کنت رسید.

اجرای طرح‌های آبرسانی در شهر جوادآباد ورامین

رئیس اداره آب وفاضلاب شهر جوادآباد گفت: در راستای ارتقای کیفیت خدمات‌رسانی به شهروندان شهر جوادآباد طرح‌های آبرسانی مختلفی در این شهر اجرا شد.

به گزارش *ایران*، حمید رضا اردستانی افزود: برای جلوگیری از هدر رفت آب شرب و تنظیم فشار در شبکه توزیع آب شهری و همچنین برای در اختیار قرار دادن آب آشامیدنی به ساکنان بناهای نوساز طی چند عملیات اجرایی جداگانه در نقاط مختلف شهر جوادآباد عملیات توسعه و اصلاح شبکه آبرسانی انجام شد. وی افزود: عملیات توسعه و اصلاح شبکه آبرسانی در بلوارهای جعفرآباد، امام خمینی و بسیج و خیابان شهیدلاجوردی جواد آباد با استفاده از لوله پلی اتیلن اجرا شد. اردستانی همچنین تصریح کرد: به منظور ارتقا و کنترل بهداشتی آب شرب موردنیاز در شهر جوادآباد یک دستگاه کلرزنی جدید در مخزن زمینی نصب و راه اندازی شد.

ایران از اجرای طرح‌های هادی روستایی در استان تهران گزارش می‌دهد

تهران، پیشرو در اجرای طرح هادی روستایی

گروه تهران
مهدی علمداری

اجرای طرح‌های هادی روستایی را باید یکی از راه‌های خدمات‌رسانی به روستاییان برشمرد، طرح‌هایی که با هدف بهسازی، ارتقای سطح بهداشت، مدیریت بر ساخت و ساز، تسهیل در عبور و مرور و ایجاد بسترهای زیربنایی توسعه برای ارائه خدمات رفاهی بهتر توسط دستگاه‌های خدماتی به ساکنان روستاها ارائه می‌شود.

از سوی دیگر،اجرای طرح‌های هادی را می‌توان زمینه‌ای مناسب برای عمران مناطق روستایی، توزیع عادلانه امکانات رفاهی و هدایت توسعه فیزیکی مناطق روستایی برشمرد .

همچنین ایجاد تسهیلات لازم برای بهبود مسکن اهالی در چارچوب اجرای طرح‌هایی نظیر ساخت و اصلاح شبکه معابر، ساخت میادین، ایجاد پیاده‌روها، گسترش فضای سبز، ساخت پوشش انهار، ساخت کانال‌های آب داخلی روستا، دیواره‌سازی، تکمیل سیل‌بند، آماده‌سازی اراضی پیش‌بینی شده در راستای گسترش منطقی روستا، پل‌های مورد نیاز داخلی و تکمیل شبکه دفع فاضلاب از دیگر موضوع‌های مدنظر مسئولان امر در اجرای طرح‌های هادی روستایی است.

در این بین، استان تهران در سایه تلاش مجموعه استانداری تهران بویژه اداره‌کل روستایی و عشایری و همراهی سایر مسئولان شهرستانی و محلی به عنوان استانی پیشرو در اجرای این طرح‌های خدماتی محسوب می‌شود.

حمیدرضا اردوخانی مدیرکل امور روستایی و عشایری استانداری تهران در گفت‌وگو با *ایران* در این باره اظهار داشت: استان تهران در زمینه اجرای طرح‌های هادی روستایی در ردیف پیشگامان کشور قرار داشته و این مهم را در شکلی بی‌نظیر اجرایی ساخته است.

وی ادامه می‌دهد: بنیاد مسکن انقلاب اسلامی، متولی اصلی و مسئول مستقیم اجرای طرح‌های هادی روستایی است، اما مجموعه اداره‌کل امور روستایی و عشایری استانداری تهران به عنوان نهادی حاکمیتی در خصوص مسائل مختلف این اقشار هماهنگی‌های لازم را انجام داده و می‌دهد.

● تهیه طرح هادی برای ۴۷۰ روستای تهران

اردوخانی از تهیه طرح هادی برای ۴۷۰ روستای استان تهران خبر داده و می‌افزاید: با تحقق این امر قرار بود جشن پایان اجرای طرح‌های هادی روستایی در استان تهران برگزار شود که این مهم در سطح کشور بی‌نظیر است.

این مسئول درباره بازنگری در برخی از این طرح‌های خدماتی و عمرانی اظهار می‌دارد: بحث تجدیدنظر در طرح‌های هادی روستایی با عنوان بازنگری در این طرح‌های خدماتی و عمرانی نیازمند گذر از بازه زمانی ۱۰ ساله است.

مدیرکل امور روستایی و عشایری استانداری تهران تصریح می‌کند: با سپری شدن چنین زمانی می‌توان نقاط ضعف و قوت در تهیه و اجرای این طرح‌ها را مورد بررسی و کنکاش کارشناسی قرار داد.

● بهسازی ۸۵ درصد معابر روستایی دارای دهیاری

وی از بهسازی ۸۵ درصد معابر روستایی استان تهران خبر داده و می‌گوید: خدمت به اهالی روستا و مناطق روستایی از افتخارات مسئولان در نظام مقدس جمهوری اسلامی است، از این رو مجموعه اداره‌کل امور روستایی و عشایری استانداری تهران برای بهبود شرایط این اقشار از هیچ کوششی دریغ نمی‌کند.

این مسئول اضافه می‌کند: خوشبختانه در همین راستا، نزدیک به ۸۵ درصد روستاهایی که با پیگیری‌های لازم از مدیریت ارشد روستایی یا همان دهیاری برخوردارند، مشمول بهسازی معابر شده‌اند.

اردوخانی ادامه می‌دهد: در این بین روستاهایی دچار زیان شده‌اند که برای تاسیس و راه‌اندازی دهیاری اقدامی انجام نداده‌اند؛ بنابراین از مردم و اعضای شوراهای اسلامی مناطق روستایی دارای جمعیت بیش از ۱۷۰ نفر درخواست می‌شود تا برای ایجاد دهیاری‌های خود اقدام کنند.

مدیرکل امور روستایی و عشایری استانداری تهران، تسهیل در برخورداری از امکانات و اعتبارات دولتی برای بهبود امور خدماتی به مردم را یکی از چندین مزیت وجود دهیاری می‌داند.

● جمع‌آوری مکانیزه زباله روستایی تا شش ماه آینده

از دیگر مسائل روستایی می‌توان به مدیریت پسماندها و چگونگی امحای زباله‌های خانگی اشاره کرد که برخی کاستی‌ها در گذشته موجب ایجاد فضای بصری نامناسب در طبیعت زیبای روستاهای استان تهران می‌شد، اما طی سالیان اخیر اجرای طرح‌هایی مشابه به آنچه در شهرها وجود دارد، شرایط را به گونه‌ای دیگر رقم زده است.

اردوخانی از تکمیل طرح در حال اجرای مکانیزه‌سازی جمع‌آوری زباله‌های روستایی استان تهران تا شش ماه آینده خبر داده و می‌گوید: یکی از برنامه‌های مورد پیگیری اداره‌کل روستایی و عشایری استانداری تهران ساماندهی مدیریت پسماندها و بهبود شرایط در جمع‌آوری زباله‌های خانگی است.

این مسئول اضافه می‌کند: از این رو، دهیاری‌های سطح استان تهران از خودروهای مخصوص جمع‌آوری زباله برخوردار شده‌اند؛ البته طرح مذکور تنها به همین نقطه محدود نمی‌شود بلکه در گام بعدی اغلب نواحی یاد شده به سامانه‌های جمع‌آوری مکانیزه زباله نیز تجهیز شده و می‌شوند.

● تحولی شگرف در خدمات‌رسانی به عشایر طی سه سال اخیر

عشایر، یکی از بخش‌های اصلی تحت امور خدمات‌رسانی اداره‌کل روستایی و عشایری استانداری است، اردوخانی در این‌باره می‌گوید: تهران معمولا ۱۰۰ روز از سال را پذیرای عشایر است و خدمات در خصوص این اقشار عزیز در دو بخش ییلاقی و قشلاقی ارائه می‌شود.

وی از تحولی شگرف در زمینه خدمات‌رسانی به عشایر استان تهران طی سه سال اخیر با مدیریت استاندار تهران به عنوان رئیس کارگروه روستایی و عشایری این استان خبر می‌دهد، او تصریح می‌کند: در این سه سال هرآنچه در زمان ییلاق مورد نیاز عشایر بود از سوی استانداری تهران تامین شد.

به گفته مدیرکل امور روستایی و عشایری استانداری تهران، مشکلی نیست که از سوی عشایر بیان شود و تلاشی از سوی استانداری برای رفع آن صورت نگرفته باشد.

این مسئول اضافه می‌کند: در مراکز قشلاقی نیز خدماتی از سوی استانداری در حال ارائه است که اسباب رفاه بیشتر این اقشار انقلابی و شهیدپرور فراهم آید.

ایستگاه

نایب قهرمانی هنرستان شهادت ری در مسابقات رباتیک استان

مدیر هنرستان کار و دانش شهادت ناحیه یک ری از نایب قهرمانی این هنرستان در نخستین دوره از مسابقات رباتیک شهرستان‌های استان تهران خبر داد.

محسن عابدزاده افزود: در نخستین دوره مسابقات استانی رباتیک که با حضور تیم‌هایی از مناطق و نواحی شهرستان‌های استان تهران در شهرستان قرچک برگزار شد، تیم دانش‌آموزی هنرستان کاردانش شهادت آموزش و پرورش ناحیه یک ری به مقام دوم مسابقات در گروه روبات‌های تعقیب خط دست یافت.

وی اظهار کرد: تیم رباتیک هنرستان به مربیگری موسی عباسی و متشکل از چهار نفر از هنرجویان پایه‌های دوم وسوم رشته رایانه به نام‌های سیدمهدی باقی، علی بهروزی، صادق نواصری و یاسر زین‌العابدینی در این مسابقات حضور یافت که در نهایت توانست عنوان دوم مسابقات را از آن خود کند.

مترو پاکدشت به‌زودی کلنگ‌زنی می‌شود

نماینده مردم شهرستان پاکدشت در مجلس گفت: مترو پاکدشت به‌زودی کلنگ‌زنی می‌شود.

فرهاد بشیری اظهار کرد: به‌زودی کلنگ مترو در پاکدشت به زمین زده خواهد شد.

نماینده مردم پاکدشت در مجلس شورای اسلامی به بسترسازی زمینه‌های تحقق حماسه سیاسی و حماسه اقتصادی تاکید کرد و از حاضرین خواست با حضوری یکپارچه و بصیر خود در انتخابات آینده حماسه‌ای جاودان در تاریخ حیات ملت ایران اسلامی رقم بزنند.

وی در ادامه به تحولات منطقه و فرامنطقه‌ای اشاره‌ای کرد و گفت: دشمن از پیشرفت و توسعه ایران اسلامی ناراحت است و این ناراحتی و تنگ نظری خود را به انحای گوناگون نشان می‌دهد، اما ملت سرافراز ایران در سایه رهبری هوشمندانه و الهی مقام معظم رهبری راه روشن خود را با قدرت ادامه خواهند داد.

شهردار پاکدشت نیز در سخنان خود ضمن تبریک میلاد با برکت حضرت صدیقه کبری(س) آن بانوی بهشتی را الگوی تمام عیار برای همه اعصار و قرن‌ها دانست و به تبیین سنت فاطمی در جهت الگوپذیری جامعه تاکید کرد.

علی اصغر خراسانی همچنین با گرامیداشت روز جهانی کار و کارگر با استناد به کلام معمار کبیر و رهبر معظم انقلاب در خصوص جایگاه کار و کارگر نقش بی‌بدیل آن‌ها را در تحقق شعار سال یادآور شد.

بهره‌برداری از نخستین میدان با الهمان سه‌بعدی در کشور

شهردار بومهن از بهره‌برداری نخستین میدان با الهمان سه‌بعدی درکشور تا دو ماه آینده در بومهن خبر داد.

علی‌رضا طاهری در گفت‌وگو با فارس با اعلام تاریخ بهره‌برداری از نخستین میدان با الهمان سه‌بعدی در کشور افزود: طراحی و بودجه این طرح تصویب شده است.

شهردار بومهن افزود: نخستین میدان با الهمان سه‌بعدی در کشور در حال حاضر در مرحله اجرا قرار دارد و تا دو ماه آینده به گشایش خواهد رسید.

طاهری در پاسخ به پرسشی در مورد کمبود اکیپ‌های پلیس ساختمان در بومهن گفت: ماموران در سه شیفت شبانه‌روز مشغول فعالیت در سطح شهر هستند.

وی تصریح کرد: احساس می‌شود که شمار نیروها در این زمینه کم است؛ اما با نظارت کامل بر عملکرد این تیم‌ها از سوی شهرداری بومهن با مشکلی در این حوزه مواجه نمی‌شویم.

شهردار بومهن در رابطه با سرانه فضای سبز شهر بومهن نیز افزود: ۱۵/۳ متر مربع، سرانه فضای سبز کنونی شهر برای هر یک از شهروندان بومهنی است که از نظر جمعیتی آمار کمی تلقی می‌شود.

طاهری افزود: با این حال، با تلاش‌هایی که انجام دادیم، سه تا چهار پارک را در بومهن در دست ساخت داریم تا به حد نصاب‌ها نزدیک شویم.

عملیات ساخت مدرسه ۱۲ کلاسه در شهریار آغاز شد

به همت چند تن از خیرین، عملیات ساخت مدرسه ۱۲ کلاسه در شهرستان شهریار با زدن کلنگ بر زمین آغاز شد.

کارشناس مسئول مشارکت‌های مردمی مدیریت آموزش و پرورش شهریار در این باره به مهر گفت: با حضور جمعی از مسئولان سه نفر از خیرین مدرسه‌ساز این شهرستان کلنگ تاسیس یک باب مدرسه ۱۲کلاسه را بر زمین زدند.

سلیمانی تصریح کرد: خیرین در این مراسم متقبل شدند یک باب مدرسه ۱۲کلاسه در زمین اهدایی به مساحت سه هزار مترمربع را در شهریار احداث کنند. وی اعلام کرد: همچنین خیرین مدرسه ساز متعهد شدند این فضای آموزشی را تا ۳۰ آذرماه سال‌جاری آماده بهربرداری کرده و در اختیار آموزش و پرورش این شهرستان قرار دهند.

جمع‌آوری ۳/۷ میلیارد تومان از صندوق صدقات شهریار

رئیس کمیته امداد امام خمینی(ره) شهریار از جمع‌آوری سه میلیارد و ۷۵۱ میلیون تومان از صندوق صدقات این شهرستان طی سال گذشته خبر داد.

حجت زندلاف در گفت‌وگو با مهر اظهار داشت: طی سال گذشته شهروندان شهرستان شهریار با انداختن صدقات خود به صندوق‌ها بیش از سه میلیارد و ۷۵۱ میلیون تومان به کمیته امداد کمک کردند.

وی با بیان این که مبلغ ذکر شده از ۶۴ هزار و ۸۶۰ صندوق صدقات جمع‌آوری شده، افزود: از این تعداد صندوق، ۶۲ هزار صندوق توزیع شده در منازل و دو هزار و ۸۶۰ صندوق نصب شده در نقاط مختلف شهر است. وی همچنین از رشد ۵۱ درصدی این میزان کمک‌ها نسبت به سال ۹۰ خبر داد.

زندلاف در ادامه اعلام کرد: ۵۳ نوعروس تحت حمایت کمیته امداد شهرستان شهریار کمک هزینه خرید جهیزیه دریافت کردند.

مدیر کمیته امداد امام خمینی(ره) شهرستان شهریار اضافه کرد: به مناسبت ایام مبارک و پر خیر و برکت میلاد حضرت فاطمه زهرا(س) که به نام روز مادر نام‌گذاری شده، به ۵۳ نوعروس تحت حمایت کمیته امداد امام خمینی(ره) شهرستان شهریار کمک هزینه خرید جهیزیه پرداخت شد.

وی با بیان این که این نوعروسان در کلاس‌های آموزشی قبل از ازدواج شرکت کرده‌اند، یادآور شد: این کلاس‌ها به منظور ارتقای سطح مهارت‌های زندگی با موضوع‌های بهداشت فردی، بهداشت روانی و مسائل اجتماعی، فرهنگی و اعتقادی در محل کانون ولایت کمیته امداد امام خمینی(ره) شهرستان شهریار برگزار شد.

زندلاف افزود: در این راستا جمعاً مبلغ ۵۳۰ میلیون ریال به این بانوان یعنی به هر نفر مبلغ ۱۰ میلیون ریال اهدا شد.

تک خبر

برنامه‌ریزی جامع برای ۴۳ محله دماوند

فرماندار دماوند از برنامه‌ریزی جامع برای ۴۳ محله و جلب اعتماد سرمایه‌گذاران بخش خصوصی در این شهرستان خبر داد.

سعید افشارنادری در مراسمی که در محل نخستین شهربازی سرپوشیده شهر دماوند برگزار شد، گفت: کسب اعتماد از مهم‌ترین مؤلفه‌هایی بوده که در راستای توسعه شهری برای سرمایه‌گذاران بخش خصوصی لازم است.

وی افزود: شهرداری با داشتن نقش مدیریت شهری و توجه به ماموریت‌های پیش‌رو، دایره وظایف و خدماتش وسیع و گسترده است و به همت مسئولان مربوطه روند رو به رشدی را در شهرداری دماوند شاهد هستیم.

این مسئول دماوند را پیشانی شهرستان در بین دیگر شهرهای شهرستان خواند و اضافه کرد: شهرستان دماوند دارای گستردگی وسیعی است که این مهم با توجه به رشد جمعیت و توسعه شهری، بررسی و برنامه‌ریزی در راستای مطالبات مردمی که بحق افزایش نیز خواهد یافت، باید مورد توجه قرار گیرد.

نماینده عالی دولت در دماوند با بیان این‌که این شهرستان دارای ۴۳ محله بوده که هر محله‌ای مطالبات مردمی خود را دارد، خاطرنشان کرد: برای داشتن برنامه‌ریزی مناسب و تامین مطالبات مردمی، لازم است از لحاظ درآمدهای پایدار هیچ‌گونه دغدغه‌ای وجود نداشته باشد.

افشارنادری مشارکت‌های مردمی و حمایت از بخش خصوصی با ایجاد اعتماد برای آنان را یکی از راه‌های پیگیری مطالبات مردمی خواند.

وی افزود: شهرداری علاوه بر نظافت شهری و توجه به عمران و آبادی شهر، لازم است زمینه شادابی و فضای سالم همراه با گشایش روح را ایجاد کند تا شهری بانشاط داشته باشد.

فرماندار شهرستان دماوند در پایان از مردم و مسئولان خواست رسالت خود را با خلق حماسه سیاسی با حضور در انتخابات ۲۴خردادماه ایفا کنند.

۹ معدن خاک رس، شن و ماسه در ملارد

فرماندار شهرستان ملارد از وجود ۶۰۰ معدن در استان تهران خبر داد و گفت: سهم‌شهرستان‌ملارداز‌این‌تعداد،هشت‌معدن خاک‌رس و یک‌معدن شن و ماسه است.

نور محمد فردی اظهار داشت: با توجه به موقعیت جغرافیایی شهرستان ملارد، ظرفیت‌های بسیار مطلوبی در حوزه معادن این شهرستان وجود دارد که باید با برنامه‌ریزی دقیق و مدون، برای بهره‌وری هرچه بیشتر از این پتانسیل‌ها تلاش کرد.

وی تصریح کرد: به این منظور و بر اساس ابلاغیه دولت در اواخر سال ۹۰ مبنی بر تشکیل ستاد توسعه معادن استان‌های کشور به ریاست استانداری، نخستین جلسه این ستاد در استان تهران با حضور استاندار و فرمانداران برگزار شد که بر اساس دستور استاندار تهران، مقرر شد این جلسات به صورت شناور در شهرستان‌های این استان و به ریاست فرمانداری برگزار شود.

فردی ادامه داد: هدف از برگزاری نخستین جلسه ستاد توسعه بخش معدن در ملارد شناسایی معادن و بررسی ظرفیت‌های این بخش برای افزایش بهره وری و توسعه این صنعت در شهرستان است.

فرماندار ملارد نجات اقتصاد کشور را در گرو تولید دانست و اظهار داشت: با توجه به تحریم‌ها و تهدیدهای دشمنان، بزرگترین عامل نجات اقتصاد کشور و تبدیل تهدیدها به فرصت‌ها در گرو به حرکت درآوردن چرخ تولید است و تولید نیز به سرمایه‌گذاری نیاز دارد.

فردی افزود: می‌توان با جذب سرمایه گذاری‌ها و اعتماد به بخش خصوصی گام‌های موثری در چرخه تولید و صنعت کشور برداشت که رونق معادن و فعالیت بیش از پیش آن‌ها یکی از عوامل توسعه تولید و اقتصاد کشور است.

● ثبت فیروزه ایران در کتاب گینس و سازمان جهانی یونسکو

در بخش دیگری از این جلسه معاون امور معادن سازمان صنعت، معدن و تجارت استان تهران اظهار داشت: در کشور ما پتانسیل معدنی بسیاری وجود دارد، در حال حاضر ۲۰ هزار و ۶۰۰ واحد صنایع معدنی در سطح کشور فعالیت می‌کنند که هر کدام از این معادن فرآوری و صنایع معدنی بسیاری را به دنبال دارند به عنوان مثال صنعت شیشه بالغ بر ۶ هزار اشتغال مستقیم ایجاد کرده است. مجید پورمقدم عنوان کرد: کشور ما در تولید نفت، گاز و فیروزه رتبه اول جهان را داراست و در تولید سیمان جزو پنج کشور اول دنیا است، فیروزه ایران به لحاظ کیفیت و مرغوبیت در کتاب رکوردهای جهانی گینس ثبت شده است و امسال نیز قرار است این کالای معدنی گرانقدر در سازمان یونسکو ثبت جهانی شود.

● جایگاه مطلوب ایران در برخورداری از ذخایر معدنی جهان

وی افزود: در بخش طلا نیز ایران با تولید ۳ هزار و ۶۰۰ کیلوگرم طلا در سال، رتبه ۵۷ جهان و ۱۲ آسیا را از آن خود کرده است، بنابر آمار موجود کشور ما یک کشور معدنی با ذخایر بسیار گسترده است و به عنوان آلبوم تنوع مواد معدنی در سطح جهان شناخته شده است.

این مسئول گفت: اشتغالزایی، افزایش تولید، ایجاد ارزش افزوده، درآمدزایی که می‌توان به نوعی جایگزین درآمدهای نفتی شود و جلوگیری از پدیده شوم مهاجرت و.... از جمله محاسن راه‌اندازی و استفاده بهینه از ظرفیت معادن هستند.

● فعالیت ۶۰۰ معدن در استان تهران و اشتغالزایی چشمگیر

پورمقدم یادآور شد: در استان تهران بیش از ۶۰۰ معدن شامل ۲۲۶ معدن شن و ماسه آبرفتی، ۲۰۰ معدن کوهی و ۱۷۴ معدن خاک رس وجود دارد، این استان بالاترین تولید کننده مواد اولیه کارخانجات سیمان کشور است و با دارا بودن چهار کارخانه سیمان، بالغ بر ۳ هزار اشتغال مستقیم ایجاد کرده است. این مسئول ادامه داد: همچنین بالغ بر ۱۰ هزار شغل مستقیم در معادن کوهی و آبرفتی این استان ایجاد شده است.

● وجود ۸ معدن خاک رس و یک معدن شن و ماسه در ملارد

معاون امور معادن سازمان صنعت، معدن و تجارت استان تهران متذکر شد: ۲۳ نوع از ۷۰ نوع ماده معدنی موجود در کشور، در استان تهران یافت شده است که این مسأله تهران را به قطب صنایع معدنی کشور تبدیل کرده است و به استان شن و ماسه و سنگ سبز شهرت دارد.

وی افزود: در شهرستان ملارد نیز وجود هشت معدن خاک رس و یک معدن شن و ماسه آبرفتی، پتانسیل‌های ویژه‌ای در این بخش ایجاد کرده است که باید با شناسایی و بررسی راهکارهای اساسی، از این فرصت‌های ویژه به بهترین نحو ممکن بهره برد.

توسعه نقاط گردشگری در حاشیه رود دره‌های شمال تهران

طرح ساماندهی رود دره‌های شمال تهران با هدف حفظ طبیعت، توسعه تفرجگاه‌های شهری و جلوگیری از ساخت و سازهای غیر مجاز ادامه دارد. کلانشهر تهران همچنان با کمبود فضاهای تفرجگاهی رو به رو است، از این رو باید نسبتی منطقی بین شمار جمعیت و فضاهای فراغتی و تفریحی ایجاد شود و شمال تهران به دلیل برخورداری از عناصر طبیعی می‌تواند بخشی از این نیاز را تامین کند، بر همین اساس حاشیه رود دره‌های شمال تهران با رعایت شاخصه‌های زیست محیطی ساماندهی می‌شود.

متراژ کلی رود دره‌ها در منطقه شمال تهران درحدود۷ هزار و ۷۵۰ متر طول است که عملیات اجرایی در آنها با هزینه‌ای بالغ بر ۴۰۰ میلیارد ریال در حال انجام است.

این عملیات‌ها شامل اجرای دیوار در محدوده مسیل، بتن‌ریزی، فونداسیون، پی‌کنی دیوارها، اجرای آرماتوربندی، اجرای زیرسازی، دیوار سنگی، تثبیت خاک دیواره با استفاده از نیلینگ، اجرای شمع و پیاده‌روسازی است.

جشنواره فرهنگی ورزشی دختران فاطمی برگزار می‌شود

دبیر جشنواره فرهنگی ورزشی دختران فاطمی با اعلام خبر برگزاری این جشنواره گفت: توسعه کمی و کیفی ورزش هدف این جشنواره است.

مصطفی نکو لعل آزاد با اشاره به حضور بانوان ورزشکار، مربی‌ها، داور و دانش‌آموزان به همراه برترین‌های ورزشی بانوان در این جشنواره افزود: این جشنواره به مناسبت هفته زن و مقام مادر، با حضور وزیر ورزش و جوانان و استاندار تهران از ساعت ۱۵ امروز آغاز می‌شود.

آزاد در ادامه هدف از برگزاری این گونه جشنواره‌ها را توسعه کمی و کیفی ورزش استان تهران ذکر کرد و افزود: در سومین جشنواره دختران فاطمی از مادران ورزشکاران تهرانی که در المپیک و پارالمپیک حضور داشتند، تقدیر می‌شود.

بنایی هشتصد ساله از دوره سلجوقیان

یـــادگارهای کهن زیر آسفالت «نمیـــر» امروز

پـل «نمیـر» رودهـن از جملـه آثـار تاریخی بارز شمال شرق استان تهران و شهرسـتان دماوند محسوب می‌شود که قدمتی ۸۰۰ ساله دارد و در فهرست آثار ملی نیز به ثبت رسیده است.

طبق مـوارد مندرج در کتـب تاریخی و سـفرنامه‌های مختلف از ایـن بنای کهن به عنوان نخسـتین راه ارتبـاط دهنده مناطق تهران قدیم و فیروزکوه یاد می‌شود.

پل تاریخـی نمیر کـه در گویش محلی با نـام «زنجیر» نیز شـناخته می‌شـود در ۳۰ کیلومتـری پایتخـت، نواحـی شـرقی رودهن، حدفاصل میان دو محور مواصلاتی دماونـد - فیروزکوه و هراز، بـر فراز دره‌ای سرسـبز و بـر روی رودخانـه‌ای فصلـی خودنمایـی می‌کند.وجـود آب و هوایـی مناسـب و خانه‌های ویلایـی در اطراف این بنای کهـن علاوه بـر ارزش تاریخی بر قدر و قیمـت شـاخص طبیعت گـردی آن نیز می‌افزاید.

● نقطه نظرات ضد و نقیض در خصوص دوره ساخت بنا

بـه گزارش مهـر گمانه زنی‌هـا پیرامون قدمـت دقیق و دوره سـاخت پل «نمیر» از سوی کارشناسـان حوزه تاریخی کهن دیار دماوند شـاید به دلیل تعمیرات مکرر کمی ضد و نقیض بیان شـده، برخی مورخان این اثر را به واسـطه وجود آجرهای سه سانتی، متعلق بـه ادوار حکمرانی سلسـله آل بویه و یـا سـلجوقیان می‌داننـد و گروهی دیگر بـا رد این ادعـا، احداث ابنیه یاد شـده در دوره صفویـان را احتمالـی قریـب به یقین تلقـی می‌کننـد، البته احتمـال دوم دارای موارد مؤید بسـیار بیشـتری اسـت، از این رو، باید پل نمیـر را حاصل ذوق هنرمندان چیره‌دست قرون بعد از دهم هجری خورشیدی به شمار آورد.

شـاکله پـل را تـک دهانـه‌ای تقریبـاً ۱۰ متری و کشیده از شمال غرب به جنوب شـرق دره‌ای عمیق و مستقر روی رودخانه «آه رود» شامل می‌شود، هر دو سوی پل از مصالحی مانند سـنگ لاشه و ملات ساروج شـکل گرفته و قوس جناغـی آن را با آجر پوشانیده‌اند.

بر اساس شواهد موجود با مرمت اساسی ایـن سـازه در دوران پهلـوی دوم کـه به دلیـل نوع کاربـری مهم آن انجام شـد، از سایر مصالح سـاختمانی محلی نظیر سنگ پـاک تـراش نیـز سـود برده‌انـد، هرچند در خـلال ایـن بازسـازی شـکلی منظم از کاربـرد مصالح دیـده نمی‌شـود، در بخش قـوس جناغـی و دهانه اثر شـش ردیف و در قسـمت‌های دیگر سـه ردیف آجرکاری شده است.

به غیر از پایه‌های پل که با قرارگیری در معرض برخورد سـنگ و چوب سیلاب‌های فصلی طی سـالیان متمادی کمی فرسایش یافتـه، قوس و بدنه بنا بـه رغم قدمت زیاد همچنان مسـتحکم در جای خود ایسـتاده اسـت که البتـه در این اواخر آثـار تخریبی ناشـی از تـردد خودروهای سـنگین نیز بر پیکره پل دیده می‌شود.

پـل «نمیـر» یا به قـول اهالـی محلی، «زنجیر رودهن» با برخورداری از قوسـهای تیـز جناغـی در ردیف آثـار منحصر به فرد اسـتان تهران قرار دارد که شاید نظیر آن را کمتر بتوان در این استان یافت.

● تخریب بخشی از اثر ۸۰۰ ساله

سال گذشته بخشـی از بال جنوب غربی پـل تاریخی نمیـر فرو ریخت و مسـئولان اداره میـراث فرهنگـی، صنایـع دسـتی و گردشـگری توجه خاصی به آن نداشته و یا دسـت‌کم اقدامی برای مرمت دوباره این بنا نکرده‌اند.

در ایـن بین، اجرای طرح آسـفالت‌ریزی طی سـالهای گذشـته بر بسـتر سنگفرش قدیمی روی پل که با اسـتفاده از سنگ‌های محلی، زیبایی خاصی به اثر بخشیده بود نیز اقدامـی در جای خود عجیب و شـاید کمی مضحک به نظر می‌رسد، حال امروز آسفالت سـیاه و سرد همه زیبایی و گرمای این بنای ۸۰۰ ساله را در درون خود محبوس و یا اگر بهتر بگوییم سـرکوب کرده است و با دیدن بخش کوچکی از آن سـنگفرش چشـم نواز دل هر عاشـق میراث فرهنگی این سرزمین اسلامی به درد می‌آید.

طبـق روال عـادی بـرای تـکمیـل گزارش‌هایـی از این دسـت باید به سـراغ مسـئولان میراث فرهنگی، صنایع دسـتی و گردشـگری شهرسـتان‌ها رفت، اما تلاش برای مصاحبه با مسـئولان این سـازمان در شهرسـتان دماوند نتیجه‌ای دربر نداشت، از ایـن رو، موضوع را با شـهردار بومی رودهن بـه عنـوان یکی از دلسـوزان شـهر مطرح کردیم.

شـهردار رودهن درباره ایـن اثر تاریخی می‌گویـد: شـهرداری رودهـن مشـکلات مربـوط به پل «نمیر» و لـزوم مرمت آن را با مسـتندات و تصاویر کامل به اداره میراث فرهنگـی شهرسـتان دماوند ارسـال کرده است.

حمید محرمی ادامه داد: طبق صحبت‌های نهایی آخرین نشست تسهیلات دائمی سفر شهرسـتان دماوند مقرر شـد کارشناسـان میراث فرهنگی در اسـرع وقت برای ترمیم این اثر تاریخی اقدام کنند.

وی بیان داشـت: شـهرداری رودهن نیز برای صیانت از بنای مذکور راهبندی در دو سوی پل برای جلوگیری از تردد خودروهای سنگین ایجاد می‌کند.

محرمی آسـفالت‌ریزی روی سـنگفرش سـطح روی پل را اشتباهی از سوی مدیران گذشـته خوانـد و اضافـه کرد: متأسـفانه جمع‌آوری آسفالت کنونی کاری اگر نگوییم غیرممکن اما بسـیار دشـوار تلقی می‌شود، مگـر آن‌کـه دوبـاره روی آسـفالت کنونی سنگفرش اجرا شود.

مـدرسه نظامیه ری بـا سـازه‌های مـعماری جدیـد

یک باستان شناس و عضو هیات علمی دانشـگاه گفـت: در دوره سـلجوقی مراکـز آموزشـی از مراکـز عبادی یا همان مسـاجد جدا شدند و سازه‌های معماری جدیدی تحت عنوان مدرسه به وجود آمد که این سازه‌ها به نظامیه معروف شدند.

دکتـر رضا نـوری شـادمهانی در این خصوص، افزود: جداسـازی مراکز آموزشی از مراکز عبادی یا همان مساجد یک اتفاق مهمی بـود که در بحث آمـوزش در دوره سـلجوقی با حضور وزیر بـزرگ این دوره خواجه نظام الملک به وقوع پیوست.

وی با بیان این‌که این تفکیک باعث شد سـازه‌های معماری جدیـدی تحت عنوان مدرسـه ایجاد شود، اظهار داشت: به دلیل این‌که خواجه نظام‌الملک حامی و پشتیبان مادی و معنوی سـاخت ایـن نوع مدارس بود، این سازه‌ها به نظامیه معروف شدند.

شـادمهانی بـا بیـان این‌کـه در ایران و شـهرهای مهـم آن زمان مـا مدارس و نظامیه‌هـای متعددی را شـاهد هسـتیم، گفـت: از آن جملـه می‌تـوان بـه نظامیه نیشـابور، مدرسـه خرگرد در تربت جام و مدرسه ری اشاره کرد.

وی در خصوص کشف این مدرسه افزود: نظامیه ری طی کاوش‌های باستان شناسی به نام اریک اشمیت از زیر خاک خارج شد و چنان که در گزارش‌های اشـمیت آمده، مدرسـه ری از جملـه مدارس ایـوان دار بـوده با یک حیاط مرکزی و ایوان‌هایی در جوانب و حجره‌هایی در پیرامون این حیاط برای محـل زندگی طلاب که به طور قطع در این مدرسـه فضایی هـم برای تدریس وجود داشته که به آن مدرس می‌گفتند.

این باسـتان شناس و عضو هیات علمی دانشـگاه ادامه داد: متاسفانه آقای اشمیت به‌طور ناگهانی فوت می‌کند و گزارش‌هایی که از وی به جـای مانده تنها گزارش‌های روزانـه بوده و هنگامی کـه این گزارش‌ها را در حفاری‌هـای ری مـورد مطالعه قرار می‌دهیـم با مدرسـه‌ای روبه‌رو می‌شـویم که از نظر سـاختار شـبیه مـدارس دوره سلجوقی اسـت البته تفاوت این مدرسه با دیگر مدارس زمان خود وجود یک محراب زیبای گچبری شـده است که این مدرسه را شاخص کرده است.وی با بیان این‌که در مورد مدرسـه ری اختلاف نظر وجود دارد و شماری آن را یک خانه اشرافی می‌دانند، افـزود: البته محراب زیبـای آن این امکان را بـه کلـی رد می‌کند.شـادمهانی با ابراز تاسـف از این‌که در اثر سـاخت و سازهای ایجاد شـده در ری این سازه از بین رفته، اظهار داشت: تنها در گزارش‌های اشمیت و مقالاتی که به تحلیل آن پرداخته می‌توان پلان این بنا را بازسازی کرد.

این باستان‌شـناس و عضو هیات علمی دانشـگاه ادامـه داد: همچنیـن در کتاب آثار ایرانی که توسـط آنـدره گدار معمار و باستان شناس فرانسوی نوشته شده پلان، ساختار و معماری مدرسه ری مورد بررسی قرار گرفته است.

پرسه

امامزاده ۱۲ تن ارجمند؛ اثری تاریخی در معرض تخریب

بی‌توجهی مسئولان در رسیدگی به امامزاده ۱۲ تن شهر ارجمند از توابع فیروزکوه، این بنای تاریخی و ارزشمند را با خطر ویرانی مواجه ساخته است.

بقاع متبرکه امامزادگان ۱۲ تن، در انتهای شمال غرب شهر ارجمند در فاصله ۳۰ کیلومتری شمال غربی فیروزکوه در منطقه‌ای زیبا و فرح‌بخش قـرار دارند.بنـای امامزاده ۱۲ تن مهم‌ترین بنای تاریخی شـهر ارجمند، متشـکل از چند بقعه متصل و مرتبط به هم اسـت که از بیرون نقشه‌ای مستطیل‌شکل و از داخل ساختاری چند وجهی دارد.اهالی منطقه اعتقاد دارند که هریک از بقعه‌ها، آرامگاه چهار امامزاده هسـتند و براین اسـاس ایـن مجموعه بـه امامزادگان ۱۲ تن معروف اسـت.چهار گنبد در جهت شـرقی- غربی تپه به دنبال هم قرار گرفته‌اند که در این میان بنای بقعه سوم و چهارم با یک ورودی با یکدیگر در ارتباط هستند و گنبد غربی از بقیه بزرگ‌تر و بلندتر است.مجموعه بناهای این امامزاده‌ها از مصالح سنگ لاشه، ملات گچ و ساروج ساخته شده است که در سال‌های گذشته نمای داخلی آنها توسط اهالی منطقه گچ‌کاری شده، سقف‌ها به صورت شیروانی درآمده و بدنه‌های بیرونی آن با سـیمان سـفید اندود شده‌اند.قبرستان و مجموعه بناهای امامزاده ۱۲ تن در محوطه‌ای وسیع به مساحت یک هزار و ۵۰۰ متر مربع، با قدمتی ۹۰۰ ساله که به ثبت آثار ملی هم رسیده، از زمان پیدایش به عنوان محل دفن اموات مورد استفاده بوده است.این بنا در اعیاد و مناسبت‌های مختلف ملی و مذهبی از سوی مردم منطقه مورد استفاده قرار می‌گیرد.گزارشات حاکی است؛ بقاع متبرکه امامزاده ۱۲ تن تحت تأثیر شرایط خاص آب و هوایی منطقه، هم‌اینک با نمناکی دیوارها و خرابی گچ‌های فضای دیوارهای داخلی مواجه شـده است که ادامه این روند تخریب تدریجی این اثر تاریخی را به دنبال خواهد داشـت.امامزاده ۱۲ تن ارجمند در تاریخ هفتم مهرماه سـال ۱۳۸۱ در فهرست آثار ملی ایران به ثبت رسیده است.

راه‌اندازی سینمای پنج بعدی در دماوند

مدیر مجموعه شـهربازی سرپوشیده شـهر دماوند از راه‌اندازی سینمای پنج بعدی در دماوند در آینده نزدیک خبر داد.

مجید حیدری در بیان ویژگی‌های نخستین شهربازی سرپوشیده شهر دماوند اظهار کرد: دستگاه‌های این مجموعه برای سنین مختلف کودکان تا جوانان ۲۵ ساله طراحی شده است.وی تصریح کرد: سیستم‌های داخل مجموعه شـهربازی که ۳۰ دستگاه را شامل می‌شـود، از استانداردهای بین‌المللی برخوردار هستند.

مدیر مجموعه شهربازی سرپوشیده شهر دماوند با اشاره به برخورداری پنج دستگاه گروهی در این مجموعه گفت: کشتی صبا و ماشین کوبنده برای استفاده تمام سـنین طراحی شده و از برنامه‌های آینده شهربازی، نصب و راه‌اندازی سینمای پنج بعدی است.

حیدری با تشـکر از مسـئولان شـهر دماوند در فراهم‌سـازی زمینه دریافـت تسـهیلات و اخذ مجوز گفـت: در این شـهربازی، همزمان به ۳۰۰ نفـر می‌توان خدمات ارائه کرد.حیدری اضافه کرد: این مهم با ارائه تخفیف ۳۰ درصدی برای خانواده‌های معظم شهدا و پرسنل شهرداری و ۵۰ درصد تخفیف برای روز تولد کودکان و والدین آنان همراه است.

بررسی نقاشی معاصر ایران در موزه هنرهای معاصر تهران

سـومین نشسـت تخصصی حرفی برای گفتن با موضوع نقاشی معاصر ایران با حضور و سخنرانی چهار هنرمند در رشته نقاشی، روز سه‌شنبه (۱۷ اردیبهشت ماه) در موزه هنرهای معاصر تهران برگزار می‌شود.

سومین نشسـت تخصصی حرفی برای گفتن از مجموعه نشست‌های تخصصی هنرهای تجسـمی با موضوع نقاشـی معاصر ایران به مناسبت ۶۰ سـالگی هنرسـتان هنرهای زیبا، روز ۱۷ اردیبهشت ماه ساعت ۱۶ با حضور و سـخنرانی هنرمندان و استادان رشته نقاشی، محمد ابراهیم جعفری، محمد حسـین حلیمی، مهدی حسینی و نادر فاطمی در سالن اجتماعات موزه هنرهای معاصر تهران برگزار می‌شود.

در نمایشـگاه آثار فارغ‌التحصیلان و اسـتادان هنرستان هنرهای زیبا ۲۳۳ اثر از هنرمندانی همچون فرامرز پیلارام، سـهراب سپهری، هانیبال الخاص، مسـعودعرب شاهی، حسـین زنده رودی، محسن وزیری مقدم، حسـین خسرو جردی، فرح اصولی، جواد حمیدی، رحیم ناژفر، منصوره حسینی، حسین کاظمی، جلیل ضیاءپور، مجید مهرگان، محمودجوادپور، پرویـز تناولی، محمدعلی ترقی جـاه، مارکو گریگوریان و ایرج کریم زند در رشته‌های نقاشی، مجسمه سازی، کاریکاتور، نگارگری، خوشنویسی، گرافیک، عکاسـی و تصویرسـازی به نمایش درآمده است.علاقه مندان بـرای بازدید از نمایشـگاه می‌توانند تا ۲۶ اردیبهشـت همه روزه به جز جمعه‌ها و ایام تعطیل از سـاعت ۱۰ صبح تا شـش بعد از ظهر به موزه هنرهای معاصر تهران مراجعه کنند.